

GRADO EN INGENIERIA CIVIL
TRABAJO FIN DE GRADO

***NUEVO CENTRO DEPORTIVO PARA LA
SOCIEDAD DE REMO KAIKU Y
ACONDICIONAMIENTO DEL PARKING
(SESTAO)***

DOCUMENTO 3 – PLIEGO DE PRESCRIPCIONES TECNICAS

Alumna: Rodríguez Vilariño, Alazne
Director: Hernández Vázquez, Jesús María

Curso: 2018-2019

Fecha: 27/06/2019

Nuevo centro deportivo para la Sociedad de remo KAIKU y acondicionamiento
del parking en Sestao



BILBOKO
INGENIARITZA
ESKOLA
ESCUELA
DE INGENIERÍA
DE BILBAO

INDICE

1.	PLIEGO DE CONDICIONES	1
1.1	INTRODUCCION	1
1.1.1	Definición	1
1.1.2	Ámbito de aplicación.....	1
1.1.3	Legislación aplicable.....	1
2.	PLIEGO DE CONDICIONES GENERALES.....	3
2.1.1	Disposiciones generales	3
2.1.2	Definición de las obras	3
2.1.3	Obras no recogidas en el pliego.....	3
2.1.4	Documentos que definen las obras	3
2.2	CONDICIONES FACULTATIVAS.....	4
2.2.1	Funciones técnicas	4
2.2.2	Prescripciones generales relativas a trabajos, materiales y medios auxiliares	9
2.2.3	Documentación de obra.....	12
2.2.4	Recepción de obra	13
2.2.5	Seguridad en la obra	15
2.2.6	Programa de trabajos.....	15
2.3	CONDICIONES ECONOMICAS	16
2.3.1	Principio general	16
2.3.2	Fianzas.....	16
2.3.3	Precios.....	17
2.3.4	Obras por administración.....	19
2.3.5	Certificaciones	25
2.3.6	Indemnizaciones	25
2.3.7	Varios	26
3.	PLIEGO DE CONDICIONES PARTICULARES	28
3.1	CONDICIONES GENERALES DE RECEPCION DE PRODUCTOS.....	28
3.1.1	Control de recepción mediante distintivos de calidad y evaluaciones de la idoneidad técnica.....	28
3.1.2	Control de recepción mediante ensayos.....	28
3.2	ACONDICIONAMIENTO DEL TERRENO	29
3.2.2	Rellenos de terreno.....	30
3.2.3	Transporte de tierras y escombros	32
3.3	ESTRUCTURA DE HORMIGÓN.....	33
3.3.1	Hormigón.....	33

3.3.2	Agua	37
3.3.3	Cementos	37
3.3.4	Áridos	38
3.3.5	Aditivos.....	39
3.3.6	Aditivos químicos.....	39
3.3.7	Adiciones	40
3.3.8	Acero	42
3.4	ESTRUCTURA METALICA	47
3.4.1	Estructura de acero de perfiles laminados.....	47
3.4.2	Elementos de unión de perfiles laminados	49
3.5	FIRME.....	49
3.5.1	Mezcla bituminosa en caliente	49
3.6	CERRAMIENTO EXTERIOR.....	52
3.6.1	Fachada	52
3.6.2	Cubierta.....	53
3.7	ALBAÑILERIA Y PARTICIONES INTERIORES	54
3.7.1	Tabique de placas de yeso laminado	54
3.7.2	Fábrica de bloques prefabricados de hormigón	54
3.8	PAVIMENTOS.....	55
3.8.1	Zonas húmedas: Pavimento de baldosas de gres porcelanito antideslizante	55
3.8.2	Pavimento de baldosas de terrazo	55
3.8.3	Zona gimnasio: Pavimento vinílico	55
3.9	REVESTIMIENTOS.....	55
3.9.1	Alicatado.....	55
3.9.2	Pintura plástica sobre paramentos	55
3.10	FALSOS TECHOS	56
3.11	CARPINTERIA INTERIOR	56
3.11.1	Puertas de madera.....	56
3.11.2	Puertas cortafuegos	57
3.11.3	Puertas de panel sándwich.....	57
3.12	VIDRIERIA	57
3.13	INSTALACION ELECTRICA	57
3.13.1	Calidad de los materiales	57
3.13.2	Normas de ejecución de las instalaciones.....	60
3.13.3	Pruebas reglamentarias	74
3.13.4	Certificados y documentación	75

3.13.5	Libro de órdenes	75
3.14	INSTALACIONES PARA EL SUMINISTRO DE AGUA	75
3.14.1	Ejecución	75
3.14.2	Puesta en servicio	81
3.14.3	Productos de construcción	82
3.14.4	Mantenimiento y conservación	85
3.15	INSTALACIONES PARA LA EVACUACION DE AGUAS	86
3.15.1	Ejecución	86
3.15.2	Puesta en servicio	92
3.15.3	Productos de construcción	94
3.15.4	Mantenimiento y conservación	95
3.16	INSTALACION DE CLIMATIZACION	95
3.16.1	Tuberías y accesorios	95
3.16.2	Válvulas	95
3.16.3	Caldera	96
3.17	INSTALACION DE GAS	97
3.17.1	Tuberías	97
3.17.2	Material de las vainas, conductos y pasamuros	97

INDICE DE TABLAS

Tabla 1	Consistencias del hormigón	35
Tabla 2	Características mecánicas de barras corrugadas	45
Tabla 3	Diametro de los mandriles	45
Tabla 4	Características mecánicas de aceros laminados	48
Tabla 5	Dimensiones de la canaladura	63
Tabla 6	Condiciones límite del agua a transportar de acero galvanizado	84
Tabla 7	Condiciones límite de agua a transportar para tubos de cobre	84
Tabla 8	Distancias entre abrazaderas	89

1. PLIEGO DE CONDICIONES

1.1 INTRODUCCION

1.1.1 Definición

El presente documento tiene por finalidad regular la ejecución de las obras derivadas para la construcción del *Nuevo Centro Deportivo para la Sociedad de Remo Kaiku*, mediante el conjunto de especificaciones, prescripciones, criterios y normas que definen las obras proyectadas.

El pliego de condiciones contiene, además, la descripción general de las obras, los requisitos que han de reunir los materiales, las instrucciones para la ejecución de las obras, medición y abono de las unidades de obra. Es la norma guía a seguir por el Contratista y Director de Obra.

Las obras accesorias, entendiéndose por este nombre las que no pueden ser previstas en todos sus detalles, se construirán conforme vaya surgiendo la necesidad. Cuando su importancia lo exija, se realizarán proyectos adicionales que las definan. En casos de menor importancia, se seguirán las directrices que disponga el Director de obra.

1.1.2 Ámbito de aplicación

El presente Pliego de Prescripciones Técnicas, será de aplicación en la construcción, control, dirección e inspección de las obras correspondientes al Proyecto. Para una mejor organización de cada una de las actividades, se ha dividido el proyecto en los siguientes grupos:

- Acondicionamiento del terreno.
- Estructura de hormigón.
- Estructura metálica.
- Cerramientos y particiones.
- Instalaciones
- Acondicionamiento del aparcamiento

1.1.3 Legislación aplicable

Además, serán de aplicación en su caso, complementarias en este Pliego, las disposiciones que a continuación se enumeran, en cuanto no modifiquen o se opongan a lo que en él se especifica.

- DB SE: Bases de cálculo
- DB SE-AE: Acciones en la edificación
- DB SE-C: Cimientos
- DB SE-A: Acero
- DB HS: Salubridad

- Pliego de Prescripciones Técnicas Generales para la recepción de cementos, RC/16.

- Instrucción de Hormigón Estructural, EHE-08, aprobada por Real Decreto 1247/2008, de 18 de Julio.

- Real Decreto 842/2002 de 2 de agosto REBT. Reglamento Electrotécnico para Baja Tensión e instrucciones complementarias.
- Instrucción 5.2.-IC “Drenaje superficial” aprobada por Orden FOM/298/2016 el 15 de Febrero.
- Norma para el dimensionamiento de firmes de la Red de Carreteras del País Vasco, Noviembre 2012
- Pliego de prescripciones técnicas generales para Obras de Carreteras y puentes (PG- 3)
- Texto refundido de la Ley de Contratos de las Administraciones Públicas (Real Decreto Legislativo 2/2000, de 16 de Junio).
- Real Decreto 1627/97 de 25 de Octubre sobre la Seguridad y Salud en el Trabajo (B.O.E. 256/97).
- Pliego de prescripciones técnicas generales para tuberías de abastecimiento de agua.
- Pliego de Cláusulas Administrativas Generales para la contratación de obras del Estado aprobado por Decreto 3854/70 del 31 de Diciembre.
- Pliego de Cláusulas Administrativas Particulares que se establecen para la contratación de estas obras.
- Real Decreto 513/2017 de 22 de Mayo, Reglamento de instalaciones de protección contra incendios.
- Real Decreto 2267/2004, de 3 de diciembre, por el que se aprueba el Reglamento de seguridad contra incendios en los establecimientos industriales.
- Orden 15/09/1986. Ministerio de Obras Públicas. Pliego de Prescripciones Técnicas Generales para las tuberías de saneamiento de poblaciones. BOE 23/09/1986.
- Energía eléctrica. Transporte, distribución, comercialización, suministro y autorización de instalaciones. Real Decreto 1955/2000, de 1 de diciembre.
- Reglamento Electrotécnico para Baja Tensión y sus Instrucciones Técnicas Complementarias (ITC) BT 01 a BT 51.

2. PLIEGO DE CONDICIONES GENERALES

2.1.1 Disposiciones generales

La obra ha de ser ejecutada conforme a lo establecido en los documentos que conforman el presente proyecto, siguiendo las condiciones establecidas en el contrato y las órdenes e instrucciones dictadas por la Dirección Facultativa de la obra, bien oralmente o por escrito. Cualquier modificación en obra, se pondrá en conocimiento de la Dirección Facultativa, sin cuya autorización no podrá ser realizada. Se acometerán los trabajos cumpliendo con lo especificado en el presente pliego y se emplearán materiales que cumplan con lo especificado en el mismo.

Durante la totalidad de la obra se estará a lo dispuesto en la normativa vigente especialmente a la de obligado cumplimiento. Es obligación de los agentes intervinientes en la obra el conocimiento del presente pliego y el cumplimiento de todos sus puntos.

2.1.2 Definición de las obras

El presente pliego junto con los demás documentos y planos, forman el proyecto que servirá de base para la ejecución de las obras. El Pliego de Prescripciones Técnicas Particulares establece la definición técnica de las obras, mientras los planos constituyen los documentos que definen la obra en forma geométrica y cuantitativa.

La Dirección facultativa podrá suministrar los planos y documentos que se consideren necesarios a lo largo de la obra, así como fijar cuantas órdenes o instrucciones se crean oportunas en el Libro de Órdenes y Asistencias, que estará siempre en obra. Las ordenes o instrucciones deben ir acompañadas de la correspondiente fecha y firma de la dirección, encargado o técnico que le represente.

Las obras accesorias se deberán ir definiendo conforme al conocimiento de su necesidad, no pueden ser previstas con detalle, van apareciendo según avanza la ejecución del proyecto. Si estas adquieren una gran importancia deberán realizarse en base a los proyectos particulares que sean redactados. Si se consideran de menor importancia, se harán conformes las directrices del Director de Obra.

2.1.3 Obras no recogidas en el pliego

Si durante la ejecución del proyecto es necesaria cualquier clase de obra, tarea o instalación no recogida inicialmente en presente documento, el adjudicatario deberá ejecutar lo indicado por el Director de Obra.

El Director de Obra decidirá la idoneidad de los sistemas empleados, siendo expuestas para su aprobación las obras e instalaciones defectuosas de manera total o parcial, que deben ser demolidas, desmontadas o recibidas en su totalidad o en parte, vetando con ello el poder de reclamar al Adjudicatario.

2.1.4 Documentos que definen las obras

Pueden ser de carácter contractual (Planos, Pliego de Condiciones) o informativo.

En caso de cambios en el planteamiento que conlleven cambios circunstanciales respecto de lo proyectado, deber ser comunicado a la Dirección Técnica para su aprobación y, si fuese necesario, redactar el proyecto reformado.

Medición y valoración de unidades de obra

El pago de obras se practicará mensualmente sobre certificaciones parciales, que contendrán las unidades de obra hasta ese momento realizadas y terminadas.

La relación que figura en las certificaciones se hará de acuerdo a los precios establecidos y con la cubicación, planos y referencias necesarias para comprobarlo. En un plazo máximo de 15 días, ambas partes deben terminar la comprobación, reparos o aceptación.

Las certificaciones de las obras ya ejecutadas serán expedidas por el Director de Obra, serán provisionales, verificables por cualquier certificación siguiente o por la liquidación definitiva, no suponiendo aprobación ni recepción de obras ejecutadas y comprendidas en dichas certificaciones.

Las obras de tierra, fábrica y accesorios, que hayan sido ejecutadas de acuerdo al proyecto, serán de abono al contratista por el volumen o peso, de acuerdo a lo especificado en los precios unitarios.

2.2 CONDICIONES FACULTATIVAS

2.2.1 Funciones técnicas

Promotor

Es considerado cualquier persona, física o jurídica, pública o privada, que, individual o colectivamente decida, impulse, programe o financie, con recursos propios o ajenos, las obras de objeto de este proyecto. Cuando el promotor realice parte de la obra el mismo, deberá tener en cuenta la consideración de contratista a los efectos de la Ley 3/2006.

Sus obligaciones son:

- Ostentar sobre el solar la titularidad de un derecho que le faculte para construir en él.
- Facilitar la documentación e información previa necesaria para la redacción del proyecto, así como autorizar al director de obra las posteriores modificaciones del mismo.
- Gestionar y obtener las preceptivas licencias y autorizaciones administrativas, así como suscribir el acta de recepción de la obra.
- Designar al coordinador de seguridad y salud para el proyecto y la ejecución de la obra.
- Suscribir los seguros previstos en la LOE.
- Entregar al adquirente, en su caso, la documentación de obra ejecutada, o cualquier otro documento exigible por las administraciones competentes.

Debe facilitar el Libro del Edificio a los usuarios finales. Dicho Libro incluirá la documentación reflejada en la Ley de Ordenación de la Edificación, el Código Técnico de la Edificación, el certificado de eficiencia energética del edificio y aquellos otros contenidos exigidos por la normativa.

Por otro lado, debe incluir en el proyecto un estudio de gestión de residuos de construcción y demolición. En obras de demolición, rehabilitación, reparación o reforma, hacer un inventario de los residuos peligrosos que se generarán, que deberá incluirse en el estudio de gestión, así

como prever su retirada selectiva y asegurar su envío a gestores autorizados de residuos peligrosos.

Disponiendo así, la documentación que acredite que los residuos de construcción y demolición han sido debidamente gestionados según legislación.

En su caso constituir la fianza o garantía financiera equivalente que asegure el cumplimiento de los requisitos establecidos en relación con los residuos de construcción y demolición de la obra.

Proyectista

Es la persona que por encargo del promotor redacta el proyecto con sujeción a la normativa vigente. Debe:

- Estar en posesión de la titulación académica según corresponda, y cumplir las condiciones exigibles para el ejercicio de la profesión.
- Redactar el proyecto con sujeción a la normativa vigente y a lo que se haya establecido en el contrato y entregarlo, con los visados que en su caso fueran preceptivos
- Acordar, en su caso, con el promotor la contratación de colaboraciones parciales.

Constructor o Contratista

Condiciones técnicas:

El contratista al que se adjudique la obra tendrá la obligación de ser conocedor de las condiciones técnicas recogidas y comprometerse a ejecutar la obra según las mismas, lo que deberá constar en la propuesta que formule y sirva como base para la adjudicación.

Comienzo de la obra y marcha de los trabajos:

El acta de comienzo de obra se levantará tras la aceptación del replanteo. El correcto replanteo de la obra será facultad del contratista, a partir de los puntos de nivel o referencias notificadas en los planos.

También será su responsabilidad que los niveles, alineaciones y dimensiones de las obras ejecutadas sean los idóneos, y proporcionar los medios y mano de obra necesaria para llevar los trabajos a cabo, de acuerdo a la extensión y clase de los mismos.

Si existiera algún error de replanteo, alineaciones o dimensiones, el contratista deberá ser quien los rectifique. La dirección de obra no eximirá al contratista de sus responsabilidades en cuanto a la exactitud en la verificación de los replanteos, alineaciones o dimensiones.

El contratista deberá proteger todos los mojones, estacas y señales que ayuden en el replanteo de las obras.

Personal:

Todos los trabajos han de realizarse por personas especialmente preparadas para ese fin. Cada trabajador ordenara su labor sincronizado con los demás procurando facilitar la marcha de los mismos, con el objetivo de procurar una excelente y rápida ejecución de la construcción, ajustándose a la planificación prevista.

Seguridad de la obra:

El contratista deberá adoptar las medidas necesarias para evitar accidentes; caídas de operarios y/o desprendimientos de herramientas y materiales que puedan ocasionar daños en personas.

Desperfectos en propiedades colindantes:

Si ocasionase algún desperfecto en las propiedades colindantes, el contratista deberá restaurarlas de forma que vuelvan a su estado inicial.

Generalidades:

El Contratista con su oferta incluirá un Organigrama designando para las distintas funciones, el personal que compromete en la realización de los trabajos, incluyendo como mínimo las funciones que más adelante se indican con independencia de que en función del tamaño de la obra puedan ser asumidas varias de ellas por una misma persona.

Igualmente, comunicará los nombres, condiciones y organigramas adicionales de las personas que, dependiendo del citado representante, hayan de tener mando y responsabilidad en sectores de la obra, siendo obligado, al menos que exista con plena dedicación un Ingeniero o Arquitecto Técnico en calidad de Jefe de Obra y será de aplicación todo lo indicado anteriormente en cuanto a experiencia profesional, sustituciones de personas y residencia. Así mismo será obligada la presencia, como mínimo, de un topógrafo en obra a plena dedicación a la misma.

El Contratista comunicará el nombre del Jefe de Seguridad e Higiene responsable de la misma.

El Contratista incluirá con su oferta los "curriculum vitae" del personal de su organización que asignaría a estos trabajos, hasta el nivel de encargado inclusive, en la inteligencia de que cualquier modificación posterior solamente podrá realizarse previa aprobación de la Dirección de Obra o por orden de ésta.

Antes de iniciarse los trabajos, la representación del Contratista y la Dirección de Obra acordarán los detalles de sus relaciones estableciéndose modelos y procedimientos para comunicación escrita entre ambos, transmisión de órdenes, así como la periodicidad y nivel de reuniones para control de la marcha de las obras.

Las reuniones se celebrarán cada SIETE (7) días salvo orden escrita de la Dirección de Obra.

La Dirección de Obra podrá suspender los trabajos, sin que de ello se deduzca alteración alguna de los términos y plazos contratados, cuando no se realicen bajo la dirección del personal facultativo designado por el Contratista para los mismos y en tanto no se cumpla este requisito.

La Dirección de Obra podrá exigir al Contratista la designación de nuevo personal facultativo, cuando la marcha de los trabajos respecto al Plan de Trabajos así lo requiera a juicio de la Dirección de Obra.

Director de obra

El director de obra es el encargado de dirigir el desarrollo de la obra en los aspectos técnicos, estéticos, urbanísticos y medioambientales, de conformidad con el proyecto que la define, la

licencia de edificación y demás autorizaciones preceptivas y las condiciones del contrato, con el objeto de asegurar su adecuación al fin propuesto.

Forma parte de la dirección facultativa, asume la función técnica de dirigir la ejecución material de la obra y de controlar cualitativa y cuantitativamente la construcción y su calidad.

Obligaciones del director de obra:

Verificar la recepción en obra de los productos de construcción, ordenando la realización de ensayos y pruebas precisas.

Dirigir la ejecución material de la obra comprobando los replanteos, los materiales, la correcta ejecución y disposición de los elementos constructivos y de las instalaciones, de acuerdo con el proyecto y con las instrucciones del director de obra.

Colaborar con los restantes agentes en la elaboración de la documentación de la obra ejecutada, aportando los resultados del control realizado.

Libro de Órdenes y Asistencias:

Consignar en el Libro de Órdenes y Asistencias las instrucciones precisas.

Replanteo o comienzo de obra:

Suscribir el acta de replanteo o de comienzo de obra y el certificado final de obra, así como elaborar y suscribir las certificaciones de las unidades de obra ejecutadas.

Certificado de eficiencia energética:

Suscribir el certificado de eficiencia energética del edificio terminado.

Director de ejecución de obra

El director de la ejecución de la obra posee la función técnica de dirigir la ejecución material de la obra y de controlar cualitativa y cuantitativamente la construcción y su calidad. Forma parte de la dirección facultativa.

Requisitos académicos:

Estar en posesión de la titulación académica y profesional habilitante y cumplir las condiciones exigibles para el ejercicio de la profesión.

Cuando las obras a realizar tengan por objeto la construcción de edificios para los usos indicados en el grupo a) del apartado 1 del artículo 2, de la LOE, la titulación académica y profesional habilitante será la de arquitecto técnico. Será ésta, asimismo, la titulación habilitante para las obras del grupo b) que fueran dirigidas por arquitectos. En los demás casos la dirección de la ejecución de la obra puede ser desempeñada, indistintamente, por profesionales con la titulación de arquitecto, arquitecto técnico, ingeniero o ingeniero técnico.

Competencias:

En caso de personas jurídicas, designar al técnico director de la ejecución de la obra que tenga la titulación profesional habilitante.

Obligaciones del director de ejecución de la obra :

Verificar la recepción en obra de los productos de construcción, ordenando la realización de ensayos y pruebas precisas.

Dirigir la ejecución material de la obra comprobando los replanteos, los materiales, la correcta ejecución y disposición de los elementos constructivos y de las instalaciones, de acuerdo con el proyecto y con las instrucciones del director de obra.

Colaborar con los restantes agentes en la elaboración de la documentación de la obra ejecutada, aportando los resultados del control realizado.

Libro de Órdenes y Asistencias:

Recoger en el Libro de Órdenes y Asistencias las instrucciones precisas.

Acta de replanteo o comienzo de obra:

Suscribir el acta de replanteo o de comienzo de obra y el certificado final de obra, así como elaborar y suscribir las certificaciones parciales y la liquidación final de las unidades de obra ejecutadas.

El coordinador de seguridad y salud

El coordinador en materia de seguridad y salud durante la ejecución de la obra deberá desarrollar las siguientes funciones:

- Coordinar la aplicación de los principios generales de prevención y de seguridad. Coordinar las actividades de la obra para garantizar que los contratistas y, en su caso, los subcontratistas y los trabajadores autónomos apliquen de manera coherente y responsable los principios de la acción preventiva que se recogen en el artículo 15 de la Ley de Prevención de Riesgos Laborales durante la ejecución de la obra.
- Aprobar el plan de seguridad y salud elaborado por el contratista y, en su caso, las modificaciones introducidas en el mismo.
- Coordinar las acciones y funciones de control de la aplicación correcta de los métodos de trabajo.
- Adoptar las medidas necesarias para que sólo las personas autorizadas puedan acceder a la obra. La dirección facultativa asumirá esta función cuando no fuera necesaria la designación de coordinador.

Las entidades de los laboratorios de control de calidad de la edificación

Las entidades de control de calidad de la edificación prestan asistencia técnica en la verificación de la calidad del proyecto, de los materiales y de la ejecución de la obra y sus instalaciones de acuerdo con el proyecto y la normativa aplicable.

Los laboratorios de ensayos para el control de calidad de la edificación prestan asistencia técnica, mediante la realización de ensayos o pruebas de servicio de los materiales, sistemas o instalaciones de una obra de edificación. Son obligaciones de las entidades y de los laboratorios de control de calidad:

- Prestar asistencia técnica y entregar los resultados de su actividad al agente autor del encargo y, en todo caso, al director de la ejecución de las obras.
- Justificar la capacidad suficiente de medios materiales y humanos necesarios para realizar adecuadamente los trabajos contratados, en su caso, a través de la correspondiente acreditación oficial otorgada por las comunidades autónomas con competencia en la materia.

2.2.2 Prescripciones generales relativas a trabajos, materiales y medios auxiliares

Caminos y accesos

El constructor dispondrá por su cuenta los accesos a la obra, el cerramiento o vallado de ésta y su mantenimiento durante la ejecución de la obra. El Director de obra podrá exigir su modificación o mejora.

Replanteo

Antes de dar comienzo las obras, el Ingeniero Director, junto al personal subalterno necesario y en presencia del Contratista o su representante, procederá al replanteo general de la obra. El constructor iniciará las obras con el replanteo de las mismas en el terreno, señalando las referencias principales que mantendrá como base de ulteriores replanteos parciales. Dichos trabajos se considerarán a cargo del contratista e incluidos en su oferta.

El constructor someterá el replanteo a la aprobación del aparejador o arquitecto técnico y una vez esto haya dado su conformidad preparará un acta acompañada de un plano que deberá ser aprobada por el ingeniero, siendo responsabilidad del constructor la omisión de este trámite.

Inicio de la obra. Ritmo de ejecución de los trabajos

El constructor dará comienzo a las obras en el plazo marcado en el pliego de condiciones particulares, desarrollándolas en la forma necesaria para que dentro de los períodos parciales en aquel ejecutados los trabajos correspondientes y, en consecuencia, la ejecución total se lleve a efecto dentro del plazo exigido en el contrato.

Obligatoriamente y por escrito, deberá el contratista dar cuenta al ingeniero y al aparejador o arquitecto técnico del comienzo de los trabajos al menos con 3 días de antelación.

Orden de los trabajos

En general, la determinación del orden de los trabajos es facultad de la contrata, salvo aquellos casos en que, por circunstancias de orden técnico, estime conveniente su variación la dirección facultativa.

Facilidades para otros contratistas

De acuerdo con lo que requiera la dirección facultativa, el contratista general deberá dar todas las facilidades razonables para la realización de los trabajos que le sean encomendados a todos los demás contratistas que intervengan en la obra. Ello sin perjuicio de las compensaciones económicas a que haya lugar entre contratistas por utilización de medios auxiliares o suministros de energía u otros conceptos.

En caso de litigio, ambos contratistas estarán a lo que resuelva la dirección facultativa.

Ampliación del proyecto por causas imprevistas o de fuerza mayor

Cuando sea preciso por motivo imprevisto o por cualquier accidente, ampliar el proyecto, no se interrumpirán los trabajos, continuándose según las instrucciones dadas por el Director de Obra en tanto se formulan o se tramita el proyecto reformado.

El constructor está obligado a realizar con su personal y sus materiales cuanto la dirección de las obras disponga para apeos, apuntalamientos, derribos, recalzos o cualquier otra obra de

carácter urgente, anticipando de momento este servicio, cuyo importe le será consignado en un presupuesto adicional o abonado directamente, de acuerdo con lo que se convenga.

Prórroga por causa de fuerza mayor

Si por causa de fuerza mayor o independiente de la voluntad del constructor, éste no pudiese comenzar las obras, o tuviese que suspenderlas, o no le fuera posible terminarlas en los plazos prefijados, se le otorgará una prórroga proporcionada para el cumplimiento de la contrata, previo informe favorable del Director de Obra.

Para ello, el constructor expondrá, en escrito dirigido al Dirección de obra, la causa que impide la ejecución o la marcha de los trabajos y el retraso que por ello se originaría en los plazos acordados, razonando debidamente la prórroga que por dicha causa solicita.

Responsabilidad de la dirección facultativa en el retraso de la obra

El contratista no podrá excusarse de no haber cumplido los plazos de obras estipulados, alegando como causa la carencia de planos u órdenes de la dirección facultativa, a excepción del caso en que habiéndolo solicitado por escrito no se le hubiesen proporcionado.

Condiciones generales de ejecución de los trabajos

Todos los trabajos se ejecutarán con estricta sujeción al proyecto, a las modificaciones del mismo que previamente hayan sido aprobadas y a las órdenes e instrucciones que bajo su responsabilidad y por escrito entreguen el Director de Obra, dentro de las limitaciones presupuestarias y de conformidad con lo especificado en apartados anteriores.

Documentación de obras ocultas

De todos los trabajos y unidades de obra que hayan de quedar ocultos a la terminación del edificio, se levantarán los planos precisos para que queden perfectamente definidos; estos documentos se extenderán por triplicado, entregándose una al Director de Obra, otro, al Promotor; y, el tercero, al contratista, firmados todos ellos por los tres.

Dichos planos, que deberán ir suficientemente acotados, se considerarán documentos indispensables e irrecusables para efectuar las mediciones.

Trabajos defectuosos

El constructor debe emplear los materiales que cumplan las condiciones exigidas en las "Condiciones Generales y Particulares de índole técnica del Pliego de Condiciones" y realizará todos y cada uno de los trabajos contratados de acuerdo con lo especificado también en dicho documento.

Por ello, y hasta que tenga lugar la recepción definitiva del edificio, es responsable de la ejecución de los trabajos que ha contratado y de las faltas y defectos que en éstos puedan existir por su mala ejecución o por la deficiente calidad de los materiales empleados o aparatos colocados, sin que le exonere de responsabilidad el control que compete al Director de Obra, ni tampoco el hecho de que estos trabajos hayan sido valorados en las certificaciones parciales de obra, que siempre se entenderán extendidas y abonadas a buena cuenta.

Como consecuencia de lo anteriormente expresado, cuando el Director de Obra advierta vicios o defectos en los trabajos ejecutados, o que los materiales empleados o los aparatos colocados no reúnen las condiciones preceptuadas, ya sea en el curso de la ejecución de los

trabajos, o finalizados éstos, y antes de verificarse la recepción definitiva de la obra, podrá disponer que las partes defectuosas sean demolidas y reconstruidas de acuerdo con lo contratado, y todo ello a expensas de la contrata. Si ésta no estimase justa la decisión y se negase a la demolición y reconstrucción ordenadas, se planteará la cuestión ante el ingeniero de la obra, quien resolverá.

Vicios ocultos

Si el Director de Obra tuviese fundadas razones para creer en la existencia de vicios ocultos de construcción en las obras ejecutadas, ordenará efectuar en cualquier tiempo, y antes de la recepción definitiva, los ensayos, destructivos o no, que crea necesarios para reconocer los trabajos que suponga defectuosos.

Los gastos que se ocasionen serán de cuenta del constructor, siempre que los vicios existan realmente. En caso contrario serán a cargo de la propiedad.

Procedencia de los materiales

El constructor tiene libertad de proveerse de los materiales y aparatos de todas clases en los puntos que le parezca conveniente, excepto en los casos en que el Pliego Particular de Condiciones Técnicas preceptúe una procedencia determinada. Todos los materiales serán de la mejor calidad y su colocación será perfecta. Tendrán las dimensiones que marquen los documentos del Proyecto y la Dirección Facultativa.

El transporte, manipulación y empleo de los materiales se hará de manera que no queden alteradas sus características ni sufran deterioro sus formas o dimensiones. Obligatoriamente, y antes de proceder a su empleo o acopio, el constructor deberá presentar al Director de Obra una lista completa de los materiales y aparatos que vaya a utilizar en la que se especifiquen todas las indicaciones sobre marcas, calidades, procedencia e idoneidad de cada uno de ellos.

Presentación de muestras

A petición del Director de Obra, el constructor le presentará las muestras de los materiales siempre con la antelación prevista en el calendario de la obra.

Materiales no utilizables

El constructor, a su costa, transportará y colocará, agrupándolos ordenadamente y en el lugar adecuado, los materiales procedentes de las excavaciones, derribos, etc., que no sean utilizables en la obra.

Se retirarán de ésta o se llevarán al vertedero, cuando así estuviese establecido en el pliego de condiciones particulares vigente en la obra.

Si no se hubiese preceptuado nada sobre el particular, se retirarán de ella cuando así lo ordene el Director de Obra, pero acordando previamente con el constructor su justa tasación, teniendo en cuenta el valor de dichos materiales y los gastos de su transporte.

Materiales y aparatos defectuosos

Cuando los materiales, elementos de instalaciones o aparatos no fuesen de la calidad prescrita en este pliego, o no tuvieran la preparación en él exigida o, en fin, cuando la falta de prescripciones formales de aquel, se reconociera o demostrara que no eran adecuados para su

objeto, el ingeniero a instancias del Director de Obra, dará orden al constructor de sustituirlos por otros que satisfagan las condiciones o llenen el objeto a que se destinen.

Si a los 15 días de recibir el constructor orden de que retire los materiales que no estén en condiciones, no ha sido cumplida, podrá hacerlo la propiedad cargando los gastos a la contrata.

Si los materiales, elementos de instalaciones o aparatos fueran defectuosos, pero aceptables a juicio del Director de Obra, se recibirán pero con la rebaja del precio que aquel determine, a no ser que el constructor prefiera sustituirlos por otros en condiciones.

Gastos ocasionados por pruebas y ensayos

Todos los gastos originados por las pruebas y ensayos de materiales o elementos que intervengan en la ejecución de las obras, serán de cuenta de la contrata. Todo ensayo que no haya resultado satisfactorio o que no ofrezca las suficientes garantías podrá comenzarse de nuevo a cargo del mismo.

Limpieza de las obras

Es obligación del constructor mantener limpias las obras y sus alrededores, tanto de escombros como de materiales sobrantes, hacer desaparecer las instalaciones provisionales que no sean necesarias, así como adoptar las medidas y ejecutar todos los trabajos que sean necesarios para que la obra ofrezca buen aspecto.

Obras sin prescripciones

En la ejecución de trabajos que entran en la construcción de las obras y para los cuales no existan prescripciones consignadas explícitamente en este pliego ni en la restante documentación del proyecto, el constructor se atenderá, en primer término, a las instrucciones que dicte la Dirección Facultativa de las obras y, en segundo lugar, a las reglas y prácticas de la buena construcción.

2.2.3 Documentación de obra

Acta de replanteo

El acta de replanteo es el documento que formaliza el inicio de las obras y por el que, tanto, el Contratista toma posesión del terreno. En este documento el Promotor hace constar que posee la propiedad de los terrenos a edificar, la Dirección Facultativa manifiesta la comprobación del replanteo, dimensiones, cotas y fecha del comienzo oficial de las obras y por tanto la viabilidad del proyecto. De existir algún impedimento que impida el inicio de las obras, se hará constar en este documento.

Después de la comprobación necesaria, se hará constar en el acta que no existe incidencia alguna que pueda interferir en el comienzo y desarrollo de los trabajos, o si las incidencias existen, como por ejemplo discrepancias en las dimensiones reales con las que constan en los planos, o que la geometría del solar difiera con los planos, etc.

A continuación, se marca el inicio de los trabajos; habitualmente se consigna que el comienzo de la obra empezará a contar después de unos días desde de la firma del Acta de Replanteo. Finalizado el replanteo, se comunica a las partes interesadas, se efectúa una visita de las

mismas, y si no existe nada objetable, se firma el Acta de Replanteo, que a partir de ese momento se transforma en un documento contractual de la obra.

Es importante recalcar en el Acta cualquier incidencia que consideremos relevante y que no perjudique el normal desenvolvimiento de la obra; ya que una vez firmada el Acta, y únicamente por un imponderable, resulta muy difícil reclamar y volver marcha atrás.

Libro de Órdenes

El Director de Obra facilitará al Contratista al comienzo de la obra de un libro de Órdenes, Asistencias e Incidencias que se mantendrá permanente en obra a disposición de la Dirección Facultativa. En el libro se anotarán:

- Las contingencias que se produzcan en la obra y las instrucciones de la Dirección Facultativa para la correcta interpretación del proyecto.
- Las operaciones administrativas relativas a la ejecución y la regulación del contrato.
- Las fechas de aprobación de muestras de materiales y de precios nuevos o contradictorios.
- Anotaciones sobre la calidad de los materiales, cálculo de precios, duración de los trabajos, personal empleado, etc.
- Las hojas del libro serán foliadas por triplicado quedando la original en poder del Director de Obra, copia para el Director de la Ejecución y la tercera para el contratista.

La Dirección facultativa y el Contratista, deberán firmar al pie de cada orden constatando con dicha firma que se dan por enterados de lo dispuesto en el Libro.

Autorizaciones

Para que la obra pueda dar comienzo se necesitan las pertinentes autorizaciones, es competencia del Director de Obra cerciorarse de que se cuenta con ellas.

Estas son:

- Propiedad de la parcela de obra.
- Servidumbres, si fueran necesarias.
- Licencias municipales.
- Autorizaciones ambientales.
- Todos los requerimientos en relaciona la seguridad de obra

2.2.4 Recepción de obra

Recepción provisional

Treinta días antes de dar fin a las obras, comunicará el Director de obra a la Propiedad la proximidad de su terminación a fin de convenir la fecha para el acto de recepción provisional.

Esta se realizará con la intervención de la Propiedad, del Constructor y del Director de obra. Se convocará también a los restantes técnicos que, en su caso, hubiesen intervenido en la dirección con función propia en aspectos parciales o unidades especializadas.

Practicado un detenido reconocimiento de las obras, se extenderá un acta con tantos ejemplares como participantes y firmados por todos ellos. Desde esta fecha empezará a correr el plazo de garantía, si las obras se hallasen en estado de ser admitidas. Seguidamente, los Técnicos de la Dirección Facultativa extenderán el correspondiente Certificado de final de obra.

Cuando las obras no se hallen en estado de ser recibidas, se hará constar en el acta y se darán al Constructor las oportunas instrucciones para remediar los defectos observados, fijando un plazo para subsanarlos, expirado el cual, se efectuará un nuevo reconocimiento a fin de proceder a la recepción provisional de la obra.

Si el Constructor no hubiese cumplido, podrá declararse resuelto el contrato, con pérdida de la fianza.

Documentación final de la obra.

El Director de obra facilitará a la Propiedad la documentación final de las obras, con las especificaciones y contenido dispuestos por la legislación vigente.

Medición definitiva de los trabajos y liquidación provisional de la obra.

Recibidas provisionalmente las obras, se procederá inmediatamente por el Director de obra a su medición definitiva, con precisa asistencia del Constructor o de su representante. Se extenderá la oportuna certificación por triplicado que servirá para el abono por la Propiedad del saldo resultante salvo la cantidad retenida en concepto de fianza.

Plazo de garantía.

El plazo de garantía deberá estipularse en el Pliego de Condiciones particulares y en cualquier caso nunca deberá ser inferior a nueve meses.

Conservación de las obras recibidas provisionalmente.

Los gastos de conservación durante el plazo de garantía comprendido entre las recepciones provisional y definitiva, correrán a cargo del Contratista.

Si el edificio fuese ocupado o utilizado antes de la recepción definitiva, la guardería, limpieza y reparaciones causadas por uso corriente correrán a cargo del propietario y las reparaciones por vicios de obra o por defectos en las instalaciones, serán a cargo de la contrata.

De la recepción definitiva.

La recepción definitiva se verificará después de transcurrido el plazo de garantía en igual forma y con las mismas formalidades que la provisional, a partir de cuya fecha cesará la obligación del Constructor de reparar a su cargo aquellos desperfectos inherentes a la normal conservación de los edificios y quedarán solo subsistentes todas responsabilidades que pudieran alcanzarle por vicios de la construcción.

Prórroga del plazo de garantía.

Si al proceder al reconocimiento para la recepción definitiva de la obra, no se encontrase ésta en las condiciones debidas, se aplazará dicha recepción definitiva y el Director de obra marcará al Constructor los plazos y formas en que deberán realizarse las obras necesarias y, de no efectuarse dentro de aquellos, podrá resolverse el contrato con la pérdida de la fianza.

De las recepciones de trabajos cuya contrata haya sido rescindida.

En el caso de resolución del contrato, el Contratista vendrá obligado a retirar, en el plazo que se fije en el Pliego de Condiciones particulares, la maquinaria, medios auxiliares, instalaciones,

etc., a resolver los subcontratos que tuviese concertados y a dejar la obra en condiciones de ser reanudada por otra empresa.

Para las obras y trabajos no terminados pero aceptables a juicio del Director de obra, se efectuará una sola y definitiva recepción.

2.2.5 Seguridad en la obra

El Contratista estará obligado a establecer todas las medidas de seguridad para evitar los accidentes tanto en la marcha de los trabajos como en los períodos de descanso del personal de la obra o a personas y animales que puedan acercarse a ella. En particular, cuidará de la señalización y balizamiento, y no empleará ni permitirá el empleo de útiles y herramientas peligrosas ni la realización de trabajos que entrañen riesgos, sin la adopción de medidas de seguridad.

El uso del casco es obligatorio tanto para trabajadores como para visitantes. Además se cumplirá todo lo relativo al Real Decreto 1627/1997, de 24 de octubre, por el que se establecen disposiciones mínimas de seguridad y de salud en las obras de construcción.

2.2.6 Programa de trabajos

Antes del comienzo de las obras, el Contratista someterá a la aprobación de la Administración un programa de trabajo con especificación de los plazos parciales y fecha de terminación de las distintas unidades de obra, compatible con el plazo total de ejecución. Este plan, una vez aprobado, se incorporará a este Pliego y adquirirá, por tanto, carácter contractual.

El Contratista presentará, asimismo, una relación completa de los servicios, equipos y maquinaria que se compromete a utilizar en cada una de las etapas del Plan. Los medios propuestos quedarán adscritos a la obra sin que, en ningún caso, el Contratista pueda retirarlos sin autorización de la Administración. Cualquier modificación que el Contratista propusiese introducir en el equipo de maquinaria cuya aportación revista carácter obligatorio, por venir exigida en el contrato o haber sido comprometida en la licitación, deberá ser aceptada por la Administración, previo informe de la Dirección Técnica.

La aceptación del Plan y de la relación de medios auxiliares propuestos no implicará exención alguna de responsabilidad para el Contratista en caso de incumplimiento de los plazos parciales o totales convenidos.

La falta de cumplimiento de dicho Programa de Trabajo y de sus plazos parciales por causas estimadas por la Dirección Técnica como imputable al Contratista, dará lugar a las sanciones que se establezcan en el Contrato firmado por el órgano contratante y el Contratista.

2.3 CONDICIONES ECONOMICAS

2.3.1 *Principio general*

Todos los que intervienen el proceso de construcción tienen derecho a percibir puntualmente las cantidades devengadas por su correcta actuación con arreglo a las condiciones contractualmente establecidas.

La propiedad, el contratista y, en su caso, los técnicos pueden exigirse recíprocamente las garantías adecuadas al cumplimiento puntual de sus obligaciones de pago.

2.3.2 *Fianzas*

El Contratista prestará fianza con arreglo a alguno de los siguientes procedimientos, según se estipule:

- Depósito previo, en metálico o valores, o aval bancario, por importe entre el 3 % y 10 % del precio total de la contrata.
- Mediante retención en las certificaciones parciales o pagos a cuenta en igual proporción.

Fianza provisional

En el caso de que la obra se adjudique por subasta pública, el depósito provisional para tomar parte en ella se especificará en el anuncio de la misma, y su cuantía será de ordinario, y salvo estipulación distinta en el Pliego de Condiciones particulares vigente en la obra, de un 3 % como mínimo, del total del presupuesto de contrata.

El Contratista a quien se haya adjudicado la ejecución de una obra o servicio para la misma, deberá depositar en el punto y plazo fijados en el anuncio de la subasta o el que se determine en el Pliego de Condiciones particulares del Proyecto, la fianza definitiva que se señale y, en su defecto, su importe será el 10 % de la cantidad por la que se haga la adjudicación de la obra, fianza que puede constituirse en cualquiera de las formas especificados en el apartado anterior.

El plazo señalado en el párrafo anterior, y salvo condición expresa establecida en el Pliego de Condiciones particulares, no excederá de treinta días naturales a partir de la fecha en que se le comunique la adjudicación, y dentro de él deberá presentar el adjudicatario la carta de pago o recibido que acredite la constitución de la fianza a que se refiere el mismo párrafo.

La falta de cumplimiento de este requisito dará lugar a que se declare nula la adjudicación, y el adjudicatario perderá el depósito provisional que hubiese hecho para tomar parte en la subasta.

Ejecución de trabajos con cargo a la fianza

Si el Contratista se negase a hacer por su cuenta los trabajos precisos para ultimar la obra en las condiciones contratadas, el Director de obra, en nombre y representación del Propietario, los ordenará ejecutar a un tercero, o, podrá realizarlos directamente por administración, abonando su importe con la fianza depositada, sin perjuicio de las acciones a que tenga derecho el Propietario, en el caso de que el importe de la fianza no bastare para cubrir el importe de los gastos efectuados en las unidades de obra que no fuesen de recibo.

De su devolución en general

La fianza retenida será devuelta al Contratista en un plazo que no excederá de treinta días una vez firmada el Acta de Recepción Definitiva de la obra. La Propiedad podrá exigir que el Contratista le acredite la liquidación y finiquito de sus deudas causadas por la ejecución de la obra, tales como salarios, suministros, subcontratos...

Devolución de la fianza en el caso de efectuarse recepciones parciales.

Si la Propiedad, con la conformidad del Director de obra, accediera a hacer recepciones parciales, tendrá derecho el Contratista a que se le devuelva la parte proporcional de la fianza.

Plazo de ejecución y garantía

Si la obra no está terminada para la fecha prevista, el Propietario podrá disminuir las cuantías establecidas en el contrato, de las liquidaciones, fianzas o similares. La indemnización por retraso en la terminación de las obras, se establecerá por cada día natural de retraso desde el día fijado para su terminación en el calendario de obra o en el contrato.

El importe resultante será descontado con cargo a las certificaciones o a la fianza. El Contratista no podrá suspender los trabajos o realizarlos a ritmo inferior que lo establecido en el Proyecto, alegando un retraso de los pagos.

2.3.3 Precios

Composición de los precios unitarios.

El cálculo de los precios de las distintas unidades de obra es el resultado de sumar los costes directos, los indirectos, los gastos generales y el beneficio industrial.

Se considerarán costes directos:

- La mano de obra, con sus pluses y cargas y seguros sociales, que interviene directamente en la ejecución de la unidad de obra.
- Los materiales, a los precios resultantes a pie de obra, que queden integrados en la unidad de que se trate o que sean necesarios para su ejecución.
- Los equipos y sistemas técnicos de seguridad e higiene para la prevención y protección de accidentes y enfermedades profesionales.
- Los gastos de personal, combustible, energía, etc., que tengan lugar por el accionamiento o funcionamiento de la maquinaria e instalaciones utilizadas en la ejecución de la unidad de obra.
- Los gastos de amortización y conservación de la maquinaria, instalaciones, sistemas y equipos anteriormente citados.

Se considerarán costes indirectos:

- Los gastos de instalación de oficinas a pie de obra, comunicaciones, edificación de almacenes, talleres, pabellones temporales para obreros, laboratorios, seguros, etc.
- Los del personal técnico y administrativo adscrito exclusivamente a la obra y los imprevistos.

Todos estos gastos, se cifrarán en un porcentaje de los costes directos.

Se considerarán gastos generales:

- Los gastos generales de empresa, gastos financieros, cargas fiscales y tasas de la Administración, legalmente establecidos. Se cifrarán como un porcentaje de la suma de los costes directos e indirectos (en los contratos de obras de la Administración pública este porcentaje se establece entre un 13 y un 17%).

Beneficio industrial.

El beneficio industrial del Contratista se establece en el 6% sobre la suma de las anteriores partidas.

Precio de Ejecución material.

Se denomina Precio de Ejecución material el resultado obtenido por la suma de los anteriores conceptos a excepción del Beneficio Industrial.

Precio de Contrata.

El precio de Contrata es la suma de los costes directos, indirectos, los Gastos Generales y el Beneficio Industrial. El IVA gira sobre esta suma pero no integra el precio.

Precio de contrata. Importe de contrata.

En el caso de que los trabajos a realizar en un edificio u obra aneja cualquiera se contratasen a riesgo y ventura, se entiende por Precio de contrata el que importa el coste total de la unidad de obra, es decir, el precio de Ejecución material, más el tanto por ciento sobre este último precio en concepto de Beneficio Industrial del Contratista. El beneficio se estima normalmente, en 6 %, salvo que en las condiciones particulares se establezca otro distinto.

Precios contradictorios.

Se producirán precios contradictorios sólo cuando la Propiedad por medio del Director de obra decida introducir unidades o cambios de calidad en alguna de las previstas, o cuando sea necesario afrontar alguna circunstancia imprevista.

El Contratista estará obligado a efectuar los cambios.

A falta de acuerdo, el precio se resolverá contradictoriamente entre el Director de obra y el Contratista antes de comenzar la ejecución de los trabajos y en el plazo que se determine en el Pliego de Condiciones particulares, siempre teniendo en cuenta la descomposición de los precios del cuadro correspondiente. Si subsiste la diferencia se acudirá, en primer lugar al banco de precios de uso más frecuente en la localidad.

Reclamaciones de aumento de precios por causas diversas.

Si el Contratista, antes de la firma del contrato, no hubiese hecho la reclamación u observación oportuna, no podrá bajo ningún pretexto de error u omisión reclamar aumento de los precios fijados en el cuadro correspondiente del presupuesto que sirva de base para la ejecución de las obras (con referencia a Facultativas).

Formas tradicionales de medir o aplicar precios.

En ningún caso podrá alegar el Contratista los usos y costumbres del país respecto de la aplicación de los precios o de la forma de medir las unidades de obra ejecutadas, se estará a lo previsto en primer lugar, al Pliego General de Condiciones Particulares.

De la revisión de los precios contratados.

Contratándose las obras a riesgo y ventura, no se admitirá la revisión de los precios en tanto que el incremento no alcance, en la suma de las unidades que falten por realizar de acuerdo con el Calendario, un montante superior al 3 % del importe del presupuesto de Contrato.

Caso de producirse variaciones el alza superiores a este porcentaje, se efectuará la correspondiente revisión de acuerdo con la fórmula establecida en el Pliego de Condiciones Particulares, percibiendo el Contratista la diferencia en más que resulte por la variación del IPC superior al 3 %.

No habrá revisión de precios de las unidades que puedan quedar fuera de los plazos fijados en el Calendario de la oferta.

Acopio de materiales.

El Contratista queda obligado a ejecutar los acopios de materiales o aparatos de obra que la Propiedad ordene por escrito.

Los materiales acopiados, una vez abonados por el Propietario, son de la exclusiva propiedad de ésta; de su guarda y conservación será responsable el Contratista.

2.3.4 Obras por administración

Administración.

Se denominan “Obras por Administración” aquellas en las que las gestiones que se precisan para su realización las lleva directamente el propietario, bien por sí o por un representante suyo o bien por mediación de un constructor

- Las obras por administración se clasifican en las dos modalidades siguientes:
- Obras por administración directa.
- Obras por administración delegada o indirecta.

Obras por administración directa.

Se denominan “Obras por Administración Directa” aquellas en las que el Propietario por sí o por mediación de un representante suyo, que puede ser el propio Director de obra, expresamente autorizado a estos efectos, lleva directamente las gestiones precisas para la ejecución de la obra, adquiriendo los materiales, contratando su transporte a la obra y, en suma, interviniendo directamente en todas las operaciones precisas para que el personal y los obreros contratados por él puedan realizarla; en estas obras el constructor, si lo hubiese, o el encargado de su realización, es un mero dependiente del propietario, ya sea como empleado suyo o como autónomo contratado por él, que es quién reúne en sí, por tanto, la doble personalidad de Propietario y Contratista.

Obras por administración delegada o indirecta.

Se entiende por “Obras de Administración Delegada o Indirecta” la que conviene un Propietario y un Constructor para que éste, por cuenta de aquel y como delegado suyo, realice las gestiones y los trabajos que se precisen y se convengan.

Son por tanto, características peculiares de las “Obras por Administración Delegada o Indirecta” las siguientes:

- Por parte del Propietario, la obligación de abonar directamente por mediación del Constructor todos los gastos inherentes a la realización de los trabajos convenidos reservándose el Propietario la facultad de poder ordenar, bien por sí o por medio del Director de obra en su representación, el orden o la marcha de los trabajos, la elección de los materiales y los aparatos que en lo trabajos han de emplearse y, en suma, todos los elementos que crea preciso para regular la realización de los trabajos convenidos.
- Por parte del Constructor, la obligación de llevar la gestión práctica de los trabajos, aportando sus conocimientos constructivos, los medios auxiliares precisos y, en suma, todo lo que, en armonía con su cometido, se requiera para la ejecución de los trabajos, percibiendo por ello del Propietario un tanto por ciento prefijado sobre el importe total de los gastos efectuados y abonados por el Constructor.

Liquidación de obras por administración.

Para la liquidación de los trabajos que se ejecuten por administración delegada o indirecta, regirán las normas que a tales fines se establezcan en las “Condiciones particulares de índole económica” vigentes en la obra, a falta de ellas, las cuentas de administración las presentará el Constructor al Propietario, en relación valorada a la que deberá acompañarse y agrupados en el orden que se expresan los documentos siguientes todos ellos conformados por el Director de obra:

- Las facturas originales de los materiales adquiridos para los trabajos y el documento adecuado que justifique el depósito o el empleo de dichos materiales en la obra.
- Las nóminas de los jornales abonados, ajustadas a los establecido en la legislación vigente, especificando el número de horas trabajadas en la obra por los operarios de cada oficio y su categoría, acompañando a dichas nóminas una relación numérica de los encargados, capataces, jefes de equipo, oficiales y ayudantes de cada oficio, peones especializados y sueltos, listeros, guardas, etc., que hayan trabajado en la obra durante el plazo de tiempo a que se correspondan las nóminas que se presentan.
- Las facturas originales de los transportes de materiales puestos en la obra o de retirada de escombros.
- Los recibos de licencias, impuestos y demás cargas inherentes a la obra que haya pagado o en cuya gestión haya intervenido el Constructor, ya que su abono es siempre a cuenta del Propietario.

A la suma de todos los gastos inherentes a la propia obra en cuya gestión o pago haya intervenido el Constructor se le aplicará, a falta de convenio especial un quince por ciento (15 %), entendiéndose que en este porcentaje están incluidos los medios auxiliares y los de seguridad preventivos de accidentes, los Gastos Generales que al Constructor originen los trabajos por administración que realiza y el Beneficio Industrial del mismo.

Abono al constructor de las cuentas de administración delegada.

Salvo pacto distinto, los abonos al Constructor de las cuentas de Administración delegada los realizará el Propietario mensualmente según las partes de trabajos realizados aprobados por el Propietario o por su delegado representante. Independientemente, el Director de obra redactará, con igual periodicidad, la mediación de la obra realizada, valorándola con arreglo al presupuesto aprobado. Estas valoraciones no tendrán efectos para los abonos al Constructor salvo que se hubiese pactado lo contrario contractualmente.

Normas para la adquisición de los materiales y aparatos

No obstante las facultades que en estos trabajos por Administración delegada se reserva el Propietario para la adquisición de los materiales y aparatos, si al Constructor se le autoriza para gestionarlos y adquirirlos, deberán presentar al Propietario para la adquisición de los materiales y aparatos, si al Constructor se le autoriza gestionarlos y adquirirlos, deberá presentar al Propietario, o en su representación al Director de obra, los precios y las muestras de los materiales y aparatos ofrecidos, necesitando su previa aprobación antes de adquirirlos.

Responsabilidad del constructor en el bajo rendimiento de los obreros.

Si de los partes mensuales de obra ejecutada que preceptivamente debe presentar el Constructor al Director de obra, éste advirtiese que los rendimientos de la mano de obra, en todas o en algunas de las unidades de obra ejecutada, fuesen notoriamente inferiores a los rendimientos normales generalmente admitidos para unidades de obra iguales o similares, se lo notificará por escrito al Constructor, con el fin de que éste haga las gestiones precisas para aumentar la producción en la cuantía señalada por el Director de obra.

Si hecha notificación al Constructor, en los meses sucesivos, los rendimientos no llegasen a los normales, el Propietario que da facultado para resarcirse de la diferencia, rebajando su importe de 15 % que por los conceptos antes expresados correspondería abonarle al Constructor en las liquidaciones quincenales que preceptivamente deban efectuarse. En caso de no llegar ambas partes a un acuerdo en cuanto a los rendimientos de la mano de obra, se someterá el caso a arbitraje.

Responsabilidades del constructor.

En los trabajos de "Obras por Administración delegada", el Constructor solo será responsable de los defectos constructivos que pudieran tener los trabajos o unidades por el ejecutadas y también de los accidentes o perjuicios que pudieran sobrevenir a los obreros o a terceras personas por no haber tomado las medidas precisas que en las disposiciones legales vigentes se establecen. En cambio no será responsable del mal resultado que pudiesen dar los materiales y aparatos elegidos con arreglo a las normas establecidas.

En virtud de lo anteriormente consignado, el Constructor está obligado a reparar por su cuenta los trabajos defectuosos y a responder también de los accidentes o perjuicios expresados en el párrafo anterior.

Valoración y abono de trabajos

Salvo indicación en sentido contrario de los Pliegos de Licitación y/o del Contrato de Adjudicación, las obras contratadas se pagarán como "Trabajos a precios unitarios" aplicando los precios unitarios a las unidades de obra resultantes.

Asimismo podrán liquidarse en su totalidad o en parte, por medio de partidas alzadas. En todos los casos de liquidación por aplicación de precios unitarios, las cantidades a tener en cuenta se establecerán en base a las cubicaciones deducidas de las mediciones.

Las mediciones son los datos recogidos de los elementos cualitativos y cuantitativos que caracterizan las obras ejecutadas, los acopios realizados, o los suministros efectuados; constituyen comprobación de un cierto estado de hecho y se realizarán por la Dirección de Obra quien la presentará al Contratista, que podrá presenciarla.

El Contratista está obligado a pedir (a su debido tiempo) la presencia de la Dirección de Obra, para la toma contradictoria de mediciones en los trabajos, prestaciones y suministros que no fueran susceptibles de comprobaciones o de verificaciones ulteriores, a falta de lo cual, salvo pruebas contrarias que debe proporcionar a su costa, prevalecerán las decisiones de la Dirección de Obra con todas sus consecuencias.

Formas varias de abono de las obras.

Según la modalidad elegida para la contratación de las obras y salvo que en el Pliego Particular de Condiciones Económicas, se preceptúe otra cosa, el abono de los trabajos se efectuará de la siguiente manera:

- Tipo fijo o tanto alzado total. Se abonará la cifra previamente fijada como base de la adjudicación, disminuida en su caso en el importe de baja efectuada por el adjudicatario. Tipo fijo o tanto alzado por unidad de obra, cuyo precio invariable se haya fijado de antemano, pudiendo variar solamente el número de unidades ejecutadas.
- Previa medición y aplicando al total de las diversas unidades de obra ejecutadas, del precio invariable estipulado de antemano para cada una de ellas, se abonará al contratista el importe de las comprendidas en los trabajos ejecutados y ultimados con arreglo y sujeción a los documentos que constituyen el Proyecto, los que servirán de base para la medición y valoración de las diversas unidades.
- Tanto variable por unidad de obra, según las condiciones en que se realice y los materiales autorizados en la forma que el presente "Pliego General de Condiciones Económicas" determina. Se abonará al Contratista en idénticas condiciones al caso anterior.
- Por listas de jornales y recibos de materiales, autorizados en la forma que el presente "Pliego General de Condiciones Económicas" determina.
- Por horas de trabajo, ejecutado en las condiciones determinadas en el Contrato.

Relaciones valoradas y certificaciones.

En cada una de las épocas o fechas que se fijen en el contrato o en los "Pliegos de Condiciones Particulares" que rijan en la obra, formará con Contratista una relación valorada de las obras ejecutadas durante los plazos previstos, según la medición que habrá practicado el Director de obra.

Lo ejecutado por el Contratista en las condiciones preestablecidas, se valorará aplicando al resultado de la medición general, cúbica, superficial, lineal, ponderal, o numeral correspondiente para cada unidad de obra, los precios señalados en el presupuesto para cada una de ellas, teniendo presente además lo establecido en el presente "Pliego General de

Condiciones Económicas", respecto a mejoras o sustituciones de material y a las obras accesorias y especiales, etc.

Al Contratista, que podrá presenciar las mediciones necesarias para extender dicha relación, se le facilitarán por el Director de obra los datos correspondientes de la relación valorada, acompañándolos de una nota de envío, al objeto de que, dentro del plazo de diez días a partir de la fecha del recibo de dicha nota, pueda el Contratista examinarlos o devolverlos firmados con su conformidad o hacer, en caso contrario, las observaciones o reclamaciones que considere oportunas. Dentro de los diez días siguientes a su recibo, el Director de obra aceptará o rechazará las reclamaciones del Contratista si las hubiera, dando cuenta al mismo de su resolución, pudiendo éste, en el segundo caso, acudir ante el Propietario contra la resolución del Director de obra en la forma prevenida en los "Pliegos Generales de Condiciones Facultativas y Legales".

Tomando como base la relación valorada indicada en el párrafo anterior, expedirá el Director de obra la certificación de las ejecutadas.

De su importe se deducirá el tanto por ciento que para la constitución de la fianza se haya preestablecido.

El material acopiado a pie de obra por indicación expresa y por escrito del Propietario, podrá certificarse hasta el noventa por ciento de su importe, a los precios que figuren en los documentos del Proyecto, sin afectarlos del tanto por ciento de la contrata.

Las certificaciones se remitirán al Propietario, dentro del mes siguiente al periodo a que se refieren y tendrán el carácter de documento y entregas a buena cuenta, sujetas a las rectificaciones aprobación ni recepción de las obras que comprenden.

Las relaciones valoradas contendrán solamente la obra ejecutada en el plazo a que la valoración se refiere. En el caso de que el Director de obra lo exigiera, las certificaciones se extenderán al origen.

Mejoras de obras libremente ejecutadas.

Cuando el Contratista, incluso con autorización del Director de obra, emplease materiales de más esmerada preparación o de mayor tamaño que el señalado en el Proyecto o sustituyese una clase de fábrica con otra que tuviese asignado mayor precio, o ejecutase con mayores dimensiones cualquiera otra modificación que sea beneficiosa a juicio del Director de obra, no tendrá derecho, sin embargo, más que al abono de lo que pudiera corresponderle en el caso de que hubiese construido la obra con estricta sujeción a la proyectada y contratada o adjudicada.

Abono de trabajos presupuestados con partida alzada.

Salvo lo preceptuado en el "Pliego de Condiciones Particulares de Índole Económica" vigente en la obra, el abono de los trabajos presupuestados en partida alzada, se efectuará de acuerdo con el procedimiento que corresponda entre los que a continuación se expresan:

- Si existiesen precios contratados para unidades de obra iguales, las presupuestadas mediante partida alzada, se abonarán previa medición y aplicación del precio establecido.

- Si existiesen precios contratados para unidades de obra similares, se establecerán precios contradictorios para las unidades con partida alzada, deducidos de los similares contratados.
- Si no existiesen precios contratados para unidades de obra iguales o similares, la partida alzada se abonará íntegramente al Contratista, salvo el caso de que en el Presupuesto de la obra se exprese que el importe de dicha partida debe justificarse, en cuyo caso, el Director de obra indicará al Contratista y con anterioridad a su ejecución, el procedimiento que ha de seguirse para llevar dicha cuenta, que en realidad será de Administración, valorándose los materiales y jornales a los precios que figuren en el Presupuesto aprobado o, en su defecto, a los que con anterioridad a la ejecución convengan las dos partes, incrementándose su importe total con el porcentaje que se fije en el Pliego de Condiciones Particulares de Gastos Generales y Beneficio Industrial del Contratista.

Abono de agotamientos y otros trabajos especiales no contratados.

Cuando fuese preciso efectuar agotamientos, inyecciones u otra clase de trabajos de cualquiera índole especial u ordinaria, que por no estar contratados no sean de cuenta del Contratista, y si no se contratasen con tercera persona, tendrá el Contratista la obligación de realizarlos y de satisfacer los gastos de toda clase que ocasionen, los cuales le serán abonados por el Propietario por separado de la contrata.

Además de reintegrar mensualmente estos gastos al Contratista, se le abonará juntamente con ellos el tanto por ciento del importe total que, en su caso, se especifique en el Pliego de Condiciones Particulares.

Pagos.

Los pagos se efectuarán por el Propietario en los plazos previamente establecidos, y su importe corresponderá precisamente al de las certificaciones de obra conformadas por el Director de obra, en virtud de las cuales se verificarán aquellos.

Abono de trabajos ejecutados durante el plazo de garantía.

Efectuada la recepción provisional y si durante el plazo de garantía se hubieran ejecutado trabajos cualesquiera, para su abono se procederá así:

- Si los trabajos que se realicen estuvieran especificados en el Proyecto, y sin causa justificada no se hubieran realizado por el Contratista a su debido tiempo, y el Director de obra exigiera su realización durante el plazo de garantía, serán valorados a los precios que figuren en el Presupuesto y abonado de acuerdo con lo establecido en los "Pliegos Particulares" o en su defecto en los Generales, en el caso de que dichos precios fuesen inferiores a los que rijan en la época de su realización; en caso contrario, se aplicarán estos últimos.
- Si se han ejecutado trabajos precisos para la reparación de desperfectos ocasionados por el uso del edificio, por no haber sido éste utilizado durante dicho plazo por el Propietario, se valorarán y abonarán a los precios del día, previamente acordados.
- Si se han ejecutado trabajos para la reparación de desperfectos ocasionados por deficiencia de la construcción o de la calidad de los materiales, nada se abonará por ellos al Contratista.

2.3.5 Certificaciones

Salvo indicación en contrario de los Pliegos de Licitación y/o del Contrato de Adjudicación, todos los pagos se realizarán mediante certificaciones mensuales de obras ejecutadas.

La Dirección de Obra redactará, a fin de cada mes, una relación valorada provisional de los trabajos ejecutados en el mes precedente y a origen para que sirva para redactar la certificación correspondiente, procediéndose según lo especificado en el Pliego de Cláusulas Administrativas Generales para los contratos del Estado. Se aplicarán los precios de contrato o bien los contradictorios que hayan sido aprobados por la Dirección de Obra.

Los precios de contrato son fijos y con la revisión si hubiere que marque el Pliego de Cláusulas Administrativas Particulares. El abono del importe de una certificación se efectuará siempre a buena cuenta y pendiente de la certificación definitiva, con reducción del importe establecido como garantía, y considerándose los abonos y deducciones complementarias que pudieran resultar de las cláusulas del Contrato de Adjudicación. A la terminación total de los trabajos se establecerá una certificación general y definitiva.

El abono de la suma debida al Contratista, después del establecimiento y la aceptación de la certificación definitiva y deducidos los pagos parciales ya realizados, se efectuará, deduciéndose la retención de garantía y aquellas otras que resulten por aplicación de las cláusulas del Contrato de Adjudicación y/o Pliegos de Licitación.

Las certificaciones provisionales mensuales, y las certificaciones definitivas, se establecerán de manera que aparezca separadamente, acumulado desde el origen, el importe de los trabajos liquidados por administración y el importe global de los otros trabajos.

En todos los casos los pagos se efectuarán de la forma que se especifique en el Contrato de Adjudicación, Pliegos de Licitación y/o fórmula acordada en la adjudicación con el Contratista.

2.3.6 Indemnizaciones

Importe de la indemnización por retraso no justificado en el plazo de terminación de las obras.

La indemnización por retraso en la terminación se establecerá en un tanto por mil del importe total de los trabajos contratados, por cada día natural de retraso, contados a partir del día de terminación fijado en el Calendario de obra.

Las sumas resultantes se descontarán y retendrán con cargo a la fianza.

Demora de los pagos.

Si el Propietario no efectuase el pago de las obras ejecutadas, dentro del mes siguiente al que corresponde el plazo convenido, el Contratista tendrá además el derecho de percibir el abono de un 4'5 % anual, en concepto de interese de demora, durante el espacio de tiempo del retraso y sobre el importe de la mencionada certificación.

Si aún transcurrieran dos meses a partir del término de dicho plazo de un mes sin realizarse dicho pago, tendrá derecho el Contratista a la resolución del contrato, procediéndose a la liquidación correspondiente de las obras ejecutadas y de los materiales acopiados, siempre que éstos reúnan las condiciones preestablecidas y que su cantidad no exceda de la necesaria para la terminación de la obra contratada o adjudicada.

No obstante lo anteriormente expuesto, se rechazará toda solicitud de resolución del contrato fundada en dicha demora de pagos, cuando el Contratista no justifique que en la fecha de dicha solicitud ha invertido en obra o en materiales acopiados admisibles la parte de presupuesto correspondiente al plazo de ejecución que tenga señalado en el contrato.

2.3.7 Varios

Mejoras y aumentos de obra. Casos contrarios.

No se admitirán mejoras de obra, más que en el caso en que el Director de obra haya ordenado por escrito la ejecución de trabajos nuevos o que mejoren la calidad de los contratados, así como la de los materiales y aparatos previstos en el contrato. Tampoco se admitirán aumentos de obra en las unidades contratadas, salvo caso de error en las mediciones del Proyecto, a menos que el Director de obra ordene, también por escrito, la ampliación de las contratadas.

En todos estos casos será condición indispensable que ambas partes contratantes, antes de su ejecución o empleo, convengan por escrito los importes totales de las unidades mejoradas, los precios de los nuevos materiales o aparatos ordenados emplear y los aumentos que todas estas mejoras o aumentos de obra supongan sobre el importe de las unidades contratadas.

Se seguirán el mismo criterio y procedimiento, cuando el Director de obra introduzca innovaciones que supongan una reducción apreciable en los importes de las unidades de obra contratada.

Unidades de obra defectuosas pero aceptables.

Cuando por cualquier causa fuera menester valorar obra defectuosa, pero aceptable a juicio del Director de obra, éste determinará el precio de partida de abono después de oír al Contratista, el cual deberá conformarse con dicha resolución, salvo el caso en que, estando dentro del plazo de ejecución, prefiera demoler la obra y rehacerla con arreglo a condiciones, sin exceder de dicho plazo.

Seguro de las obras.

El Contratista estará obligado a asegurar la obra contratada durante todo el tiempo que dure su ejecución hasta la recepción definitiva; la cuantía del seguro coincidirá en cada momento con el valor que tengan por contrata los objetos asegurados. El importe abonado por la Sociedad Aseguradora, en el caso de siniestro, se ingresará en cuanto a nombre del Propietario, para que con cargo a ella se abone la obra que se construya, y a medida que ésta se vaya realizando.

El reintegro de dicha cantidad al Contratista se efectuará por certificaciones, como el resto de los trabajos de la construcción. En ningún caso, salvo conformidad expresa del Contratista, hecho en documento público, el Propietario podrá disponer de dicho importe para menesteres distintos del de reconstrucción de la parte siniestrada; la infracción de lo anteriormente expuesto será motivo suficiente para que el Contratista pueda resolver el contrato, con devolución de fianza, abono completo de gastos, materiales acopiados, etc., y una indemnización equivalente al importe de los daños causados al Contratista por el siniestro y que no se le hubiesen abonado, pero sólo en proporción equivalente a lo que suponga la indemnización abonada por la Compañía Aseguradora, respecto al importe de los daños causados por el siniestro, que serán tasados a estos efectos por el Director de obra.

En las obras de reforma o reparación, se fijarán previamente la porción de edificio que debe ser asegurada y su cuantía, y si nada se prevé, se entenderá que el seguro ha de comprender toda la parte del edificio afectada por la obra.

Los riesgos asegurados y las condiciones que figuren en la póliza o pólizas de Seguros, los pondrá el Contratista, antes de contratarlos, en conocimiento del Propietario, al objeto de recabar de éste su previa conformidad o reparos.

Conservación de la obra.

Si el Contratista, siendo su obligación, no atiende a la conservación de la obra durante el plazo de garantía, en el caso de que el edificio no haya sido ocupado por el Propietario antes de la recepción definitiva, el Director de obra, en representación del Propietario, podrá disponer todo lo que sea preciso para que se atienda a la guardería, limpieza y todo lo que fuese menester para su buena conservación, abonándose todo ello por cuenta de la contrata.

Al abandonar el Contratista el edificio, tanto por buena terminación de las obras, como en el caso de resolución del contrato, está obligado a dejarlo desocupado y limpio en el plazo que el Director de obra señale.

Después de la recepción provisional del edificio y en el caso de que la conservación del edificio corra a cargo del contratista, no deberá haber en él más herramientas, útiles, materiales, muebles, etc., que los indispensables para su guardería y limpieza y para los trabajos que fuese preciso ejecutar.

En todo caso, ocupado o no el edificio, está obligado el Contratista a revisar y reparar la obra, durante el plazo expresado, procediendo en la forma prevista en el presente "Pliego de Condiciones Económicas".

Uso por el contratista de edificio o bienes del propietario.

Cuando durante la ejecución de las obras ocupe el Contratista, con la necesaria y previa autorización del Propietario, edificios o haga uso de materiales o útiles pertenecientes al mismo, tendrá la obligación de repararlos y conservarlos para hacer entrega de ellos a la terminación del contrato, en derecho a indemnización por esta reposición ni por las mejoras hechas en los edificios, propiedades o materiales que haya utilizado.

En el caso de que al terminar el contrato y hacer entrega del material, propiedades o edificaciones, no hubiese cumplido el Contratista con lo previsto en el párrafo anterior, lo realizara el Propietario a costa de aquel y con cargo a la fianza.

3. PLIEGO DE CONDICIONES PARTICULARES

3.1 CONDICIONES GENERALES DE RECEPCION DE PRODUCTOS

Según se indica en el Código Técnico de la Edificación, en la Parte I, artículo 7.2, el control de recepción en obra de productos, equipos y sistemas, se realizará según lo siguiente:

Control de recepción en obra de productos, equipos y sistemas

El control de recepción tiene por objeto comprobar que las características técnicas de los productos, equipos y sistemas suministrados satisfacen lo exigido en el proyecto. Este control comprenderá:

- El control de la documentación de los suministros, realizado de acuerdo con el artículo 7.2.1.
- El control mediante distintivos de calidad o evaluaciones técnicas de idoneidad, según el artículo 7.2.2.
- El control mediante ensayos, conforme al artículo 7.2.3.

Control de la documentación de los suministros

Los suministradores entregarán al constructor, quien los facilitará a la dirección facultativa, los documentos de identificación del producto exigidos por la normativa de obligado cumplimiento y, en su caso, por el proyecto o por la dirección facultativa.

Esta documentación comprenderá, al menos, los siguientes documentos:

- Los documentos de origen, hoja de suministro y etiquetado.
- El certificado de garantía del fabricante, firmado por persona física.
- Los documentos de conformidad o autorizaciones administrativas exigidas reglamentariamente, incluida la documentación correspondiente al marcado CE de los productos de construcción, cuando sea pertinente, de acuerdo con las disposiciones que sean transposición de las Directivas Europeas que afecten a los productos suministrados.

3.1.1 Control de recepción mediante distintivos de calidad y evaluaciones de la idoneidad técnica

El suministrador proporcionará la documentación precisa sobre:

- Los distintivos de calidad que ostenten los productos, equipos o sistemas suministrados, que aseguren las características técnicas de los mismos exigidas en el proyecto y documentará, en su caso, el reconocimiento oficial del distintivo.
- Las evaluaciones técnicas de idoneidad para el uso previsto de productos, equipos y sistemas innovadores, de acuerdo con lo establecido en el artículo 5.2.5, y la constancia del mantenimiento de sus características técnicas.

El director de la ejecución de la obra verificará que esta documentación es suficiente para la aceptación de los productos, equipos y sistemas amparados por ella.

3.1.2 Control de recepción mediante ensayos

Para verificar el cumplimiento de las exigencias básicas del CTE puede ser necesario, en determinados casos, realizar ensayos y pruebas sobre algunos productos, según lo establecido

en la reglamentación vigente, o bien según lo especificado en el proyecto u ordenados por la dirección facultativa.

La realización de este control se efectuará de acuerdo con los criterios establecidos en el proyecto o indicados por la dirección facultativa sobre el muestreo del producto, los ensayos a realizar, los criterios de aceptación y rechazo y las acciones a adoptar.

El Real Decreto 1630/1992, de 29 de diciembre, por el que se dictan disposiciones para la libre circulación de productos de construcción, en aplicación de la Directiva 89/106/CEE, regula las condiciones que estos productos deben cumplir para poder importarse, comercializarse y utilizarse dentro del territorio español de acuerdo con la mencionada Directiva. Así, dichos productos deben llevar el marcado CE, el cual indica que satisfacen las disposiciones del RD 1630/1992.

3.2 ACONDICIONAMIENTO DEL TERRENO

3.2.1 *Explanación*

Ejecución de desmontes y terraplenes para obtener en el terreno una superficie regular definida por los planos donde habrá de realizarse otras excavaciones en fase posterior, asentarse obras o simplemente para formar una explanada. Comprende además los trabajos previos de limpieza y desbroce del terreno y la retirada de la tierra vegetal.

Ensayos y pruebas:

- Limpieza y desbroce del terreno.
- Situación del elemento.
- Cota de la explanación.
- Situación de vértices del perímetro.
- Distancias relativas a otros elementos.
- Forma y dimensiones del elemento.
- Horizontalidad: nivelación de la explanada.
- Altura: grosor de la franja excavada.
- Condiciones de borde exterior.
- Limpieza de la superficie de la explanada en cuanto a eliminación de restos vegetales y restos susceptibles de pudrición.
- Prescripción en cuanto a la ejecución por unidades de obra
- Se solicitará de las correspondientes compañías la posición y solución a adoptar para las instalaciones que puedan verse afectadas, así como las distancias de seguridad a tendidos aéreos de conducción de energía eléctrica.
- Se solicitará la documentación complementaria acerca de los cursos naturales de aguas superficiales o profundas, cuya solución no figure en la documentación técnica.
- Se comprobarán los puntos de nivel marcados, y el espesor de tierra vegetal a excavar.
- Durante la ejecución de los trabajos se tomarán las precauciones adecuadas para no disminuir la resistencia del terreno no excavado.
- Los árboles a derribar caerán hacia el centro de la zona objeto de limpieza, levantándose vallas que acoten las zonas de arbolado o vegetación destinadas a permanecer en su sitio. Todos los tocones y raíces mayores de 10 cm de diámetro serán eliminados hasta una profundidad no inferior a 50 cm por debajo de la rasante

de excavación y no menor de 15 cm bajo la superficie natural del terreno. Todas las oquedades causadas por la extracción de tocones y raíces, se rellenarán con material análogo al suelo que haya quedado descubierto, y se compactará hasta que su superficie se ajuste al terreno existente. La tierra vegetal que se encuentre en las excavaciones y que no se hubiera extraído en el desbroce, se removerá y se acopiará para su utilización posterior en protección de taludes o superficies erosionables, o donde ordene la dirección facultativa.

- Todos los materiales que se obtengan de la excavación se utilizarán en la formación de rellenos, y demás usos fijados en el proyecto. Las rocas que aparezcan en la explanada en zonas de desmonte en tierra, deberán eliminarse.
- Todos los materiales que se obtengan de la excavación se utilizarán en la formación de rellenos, y demás usos fijados en el proyecto. Las rocas que aparezcan en la explanada en zonas de desmonte en tierra, deberán eliminarse.
- En el terraplenado se excavará previamente el terreno natural, hasta una profundidad no menor que la capa vegetal, y como mínimo de 15 cm, para preparar la base del terraplenado. A continuación, para conseguir la debida trabazón entre el relleno y el terreno, se escarificará éste.
- Si el terraplén hubiera de construirse sobre terreno inestable, turba o arcillas blandas, se asegurará la eliminación de este material o su consolidación. Sobre la base preparada del terraplén, regada uniformemente y compactada, se extenderán tongadas sucesivas, de anchura y espesor uniforme, paralelas a la explanación y con un pequeño desnivel, de forma que saquen aguas afuera.
- Los materiales de cada tongada serán de características uniformes. Los terraplenes sobre zonas de escasa capacidad portante se iniciarán vertiendo las primeras capas con el espesor mínimo para soportar las cargas que produzcan los equipos de movimiento y compactación de tierras. Salvo prescripción contraria, los equipos de transporte y extensión operarán sobre todo el ancho de cada capa. Una vez extendida la tongada se procederá a su humectación, si es necesario, de forma que el humedecimiento sea uniforme.
- En los casos especiales en que la humedad natural del material sea excesiva, para conseguir la compactación prevista, se tomarán las medidas adecuadas para su desecación. Conseguida la humectación más conveniente (según ensayos previos), se procederá a la compactación.
- Los bordes con estructuras de contención se compactarán con compactador de arrastre manual; los bordes ataluzados se redondearán todas las aristas en una longitud no menor que 1/4 de la altura de cada franja ataluzada. En la coronación del terraplén, en los últimos 50 cm, se extenderán y compactarán las tierras de igual forma, hasta alcanzar una densidad seca del 100 %
- La última tongada se realizará con material seleccionado. Cuando se utilicen rodillos vibrantes para compactar, deberán darse al final unas pasadas sin aplicar vibración, para corregir las perturbaciones superficiales que hubiese podido causar la vibración, y sellar

3.2.2 Rellenos de terreno

Se define el relleno como aquellos materiales pétreos provenientes de préstamos de otras obras, de origen artificial o procedente de la propia excavación, con los que se rellenan secciones definidas en el proyecto ya sean terraplenes, aceras o explanadas.

Características y recepción de los productos que se incorporan a las unidades de obra

Se analizarán las tierras o suelos procedentes de la propia excavación o de préstamos autorizados.

Se incluyen la mayor parte de los suelos predominantemente granulares e incluso algunos productos resultantes de la actividad industrial tales como ciertas escorias y cenizas pulverizadas.

Los productos manufacturados, como agregados ligeros, podrán utilizarse en algunos casos. Los suelos cohesivos podrán ser tolerables con unas condiciones especiales de selección, colocación y compactación.

Según el CTE DB SE C, apartado 7.3.1, se requerirá disponer de un material de características adecuadas al proceso de colocación y compactación y que permita obtener, después del mismo, las necesarias propiedades geotécnicas.

Previa a la extensión del material se comprobará que es homogéneo y que su humedad es la adecuada para evitar su segregación durante su puesta en obra y obtener el grado de compactación exigido.

Normalmente no se utilizarán los suelos expansivos o solubles. Tampoco los susceptibles a la helada o que contengan, en alguna proporción, hielo, nieve o turba si van a emplearse como relleno estructural.

Almacenamiento y manipulación (criterios de uso, conservación y mantenimiento)

Los acopios de cada tipo de material se formarán y explotarán de forma que se evite su segregación y contaminación, evitándose una exposición prolongada del material a la intemperie, formando los acopios sobre superficies no contaminantes y evitando las mezclas de materiales de distintos tipos.

Proceso de construcción

Antes de proceder al relleno, se ejecutará una buena limpieza del fondo y, si es necesario, se apisonará o compactará debidamente. Previamente a la colocación de rellenos bajo el agua debe dragarse cualquier suelo blando existente. Los procedimientos de colocación y compactación del relleno deben asegurar su estabilidad en todo momento, evitando además cualquier perturbación del subsuelo natural.

En general, se verterán las tierras en el orden inverso al de su extracción cuando el relleno se realice con tierras propias. Se rellenará por tongadas apisonadas de 20 cm, exentas las tierras de áridos o terrones mayores de 8 cm. Si las tierras de relleno son arenosas, se compactará con bandeja vibratoria. El relleno en el trasdós del muro se realizará cuando éste tenga la resistencia necesaria y no antes de 21 días si es de hormigón.

El relleno que se coloque adyacente a estructuras debe disponerse en tongadas de espesor limitado y compactarse con medios de energía pequeña para evitar daño a estas construcciones.

Ensayos y pruebas

El grado de compacidad se especificará como porcentaje del obtenido como máximo en un ensayo de referencia como el Proctor.

En escolleras o en rellenos que contengan una proporción alta de tamaños gruesos no son aplicables los ensayos Proctor. En este caso se comprobará la compacidad por métodos de campo, tales como definir el proceso de compactación a seguir en un relleno de prueba, comprobar el asentamiento de una pasada adicional del equipo de compactación, realización de ensayos de carga con placa o el empleo de métodos sísmicos o dinámicos.

3.2.3 Transporte de tierras y escombros

Trabajos destinados a trasladar a vertedero las tierras sobrantes de la excavación y los escombros.

Condiciones previas

Se establecerán recorridos de circulación en el interior de la obra para los camiones, realizando los vaciados, rampas o terraplenes necesarios y contando con la ayuda de un auxiliar que guíe al conductor en las maniobras. Cuando en las proximidades de la excavación existan tendidos eléctricos, con los hilos desnudos, se deberá tomar alguna de las siguientes medidas:

- Desvío de la línea.
- Corte de la corriente eléctrica.
- Protección de la zona mediante apantallados.
- Se guardarán las máquinas y vehículos a una distancia de seguridad determinada en función de la carga eléctrica.

Proceso de ejecución

En caso de que la operación de descarga sea para la formación de terraplenes, será necesario el auxilio de una persona experta para evitar que al acercarse el camión al borde del terraplén, éste falle o que el vehículo pueda volcar, siendo conveniente la instalación de topes, a una distancia igual a la altura del terraplén, y/o como mínimo de 2 m.

Se acotará la zona de acción de cada máquina en su tajo. Cuando sea marcha atrás o el conductor esté falto de visibilidad estará auxiliado por otro operario en el exterior del vehículo. Se extremarán estas precauciones cuando el vehículo o máquina cambie de tajo y/o se entrecrucen itinerarios.

En la operación de vertido de materiales con camiones, un auxiliar se encargará de dirigir la maniobra con objeto de evitar atropellos a personas y colisiones con otros vehículos. Para transportes de tierras situadas por niveles inferiores a la cota 0 el ancho mínimo de la rampa será de 4,50 m, ensanchándose en las curvas, y sus pendientes no serán mayores del 12% o del 8%, según se trate de tramos rectos o curvos, respectivamente. En cualquier caso, se tendrá en cuenta la maniobrabilidad de los vehículos utilizados.

Los vehículos de carga, antes de salir a la vía pública, contarán con un tramo horizontal de terreno consistente, de longitud no menor de vez y media la separación entre ejes, ni inferior a 6 m. Las rampas para el movimiento de camiones y/o máquinas conservarán el talud lateral que exija el terreno.

La carga, tanto manual como mecánica, se realizará por los laterales del camión o por la parte trasera. Si se carga el camión por medios mecánicos, la pala no pasará por encima de la cabina. Cuando sea imprescindible que un vehículo de carga, durante o después del vaciado, se acerque al borde del mismo, se dispondrán topes de seguridad, comprobándose previamente la resistencia del terreno al peso del mismo.

Medición y abono

En caso de que en el presupuesto del proyecto o el contrato de obra no se especifiquen otros criterios, se adoptarán las siguientes pautas de medición y valoración: La medición se calculará aplicando el coeficiente de esponjamiento al material a transportar y considerando la distancia a vertedero.

3.3 ESTRUCTURA DE HORMIGÓN

La cimentación están constituidos por elementos de hormigón armado, una de sus misiones es transmitir las cargas del edificio al terreno y anclar el edificio contra empujes horizontales. Asimismo los cerramientos laterales incluyen un muro perimetral de bloques de hormigón, cuya función es la protección ante posibles hurtos.

Antes de proceder a la ejecución de los trabajos es necesario ubicar las acometidas de los distintos servicios, tanto los existentes como los previstos para el propio edificio.

El contratista no rellenará ninguna estructura hasta que se lo indique la dirección facultativa. La construcción de cimentaciones está regulada por el Código Técnico de la Edificación en su Documento Básico de Seguridad Estructural-Cimientos.

3.3.1 Hormigón

Se definen como hormigones los productos formados por mezcla de cemento, agua, árido fino, árido grueso y eventualmente productos de adición, que al fraguar y endurecer adquieren una notable resistencia.

Tipificación de los hormigones

Los hormigones se tipificarán de acuerdo con el siguiente formato:

T-R/C/TM/A

Dónde:

T: Indicativa que será HM en el caso de hormigón en masa, HA en el caso de hormigón armado y HP en el de pretensado.

R: Resistencia característica específica, en N/mm²

C: Letra inicial del tipo de consistencia.

TM: Tamaño máximo del árido en milímetros.

A: Designación del Ambiente.

Clasificación y características

Para las obras de estructuras en plantas de tratamiento, obras de fábrica, depósitos, pavimentos, puentes y estructuras en general se utilizarán las siguientes clases de hormigones salvo modificación en el Pliego de prescripciones técnicas particulares:

- HM-15/P25/I para hormigones de limpieza.
- HM-20/P/25/I para asiento de tuberías, hormigones ciclópeos, en soleras y aceras.
- HA-25/P/25/IIa para macizos de anclaje.
- HA-30/P/25/IV para armar en soleras, en cimientos, en muros, en pilares o pilas, en vigas, en losas, rampas y mesetas de escaleras, para arquetas y dados de apoyo, para hormigón en pantallas y hormigón en pilote.

Dosificación

Para el estudio de las dosificaciones de las distintas clases de hormigón, el Contratista deberá realizar por su cuenta y con una antelación suficiente a la utilización en obra del hormigón de que se trate, todas las pruebas necesarias, de forma que se alcancen las características exigidas a cada clase de hormigón, debiendo presentarse los resultados definitivos a la Dirección de Obra para su aprobación al menos siete (7) días antes de comenzar la fabricación del hormigón.

Las proporciones de árido fino y árido grueso se obtendrán por dosificación de áridos de los tamaños especificados, propuesta por el Contratista y aprobada por la Dirección de Obra.

Las dosificaciones obtenidas y aprobadas por la Dirección de la Obra a la vista de los resultados de los ensayos efectuados, únicamente podrán ser modificadas en lo que respecta a la cantidad de agua, en función de la humedad de los áridos. Salvo modificación expresa en el P.P.T.P. la cantidad de cemento mínima, será de 200 kg/m³ para HM-15/P/25/I y HM-20/P/25/I y será de 325 kg/m³ para HA25/P/25/IIa y HA-30/P/25/IV.

En el hormigón curado al vapor el contenido de ion cloro no podrá superar el 0,1% del peso de cemento. Para el resto de los hormigones que contienen acero embebido, dicho porcentaje no superará los siguientes valores:

- Obras de hormigón pretensado 0,2 % del peso del cemento.
- Obras de hormigón armado u obras de hormigón en masa que contenga armaduras para reducir la fisuración 0,4 % del peso del cemento.

Resistencia

La resistencia de los hormigones se ajustará a la especificada en los demás documentos, y especialmente en los Planos del proyecto para cada caso.

La resistencia de proyecto no será inferior a 20 N/mm² en hormigones e masa estructurales, ni a 25 N/mm² armados o pretensados. La comprobación de que con las dosificaciones propuestas se alcanzan las resistencias previstas se efectuará de la siguiente forma:

Por cada dosificación se fabricarán, al menos, cuatro (4) series de amasadas, tomando dos (2) probetas de cada serie. Se operará de acuerdo con los métodos de ensayo UNE 83301/91, UNE 83303/84 y UNE 83304/84. Se obtendrá el valor medio fcm de las resistencias de todas las probetas, que deberá superar el valor exigido a la resistencia de proyecto con margen

suficiente para que sea razonable esperar que, con la dispersión que introduce la ejecución en obra, la resistencia característica real de la obra sobrepase también a la del proyecto.

Consistencia

La consistencia de los hormigones empleados en los distintos elementos, salvo modificación expresa en el P.P.T.P., o en artículos de este Pliego será la siguiente:

CLASE DE HORMIGÓN	Asiento en el cono de Abrams (cm)	Tolerancias (cm)
HM-15/P/25/I Y HM/-20/P/25/I	3-5	+1
HA-15/P25/IIa Y HA-30/P25/IV	3-5	+1

Tabla 1 Consistencias del hormigón

Hormigones preparados en fábrica

Los hormigones preparados en fábrica se ajustarán a la "Instrucción para la fabricación y suministro de Hormigón Preparado (EHPRE - 72). Se deberá demostrar a la Dirección de Obra que el suministrador realiza el control de calidad exigido con los medios adecuados para ello.

El suministrador del hormigón deberá entregar cada carga acompañada de una hoja de suministro (albarán) en la que figuren, como mínimo, los datos siguientes:

Nombre de la central de hormigón preparado.

- Número de la serie de la hoja de suministro.
- Fecha de entrega.
- Nombre del utilizador.
- Designación y características del hormigón, indicando expresamente las siguientes:
 - o Cantidad y tipo de cemento
 - o Tamaño máximo del árido Resistencia característica a compresión
 - o Consistencia
 - o Clase y marca de aditivo si lo contiene
 - o Lugar y tajo de destino.
 - o Cantidad de hormigón que compone la carga.
 - o Hora en que fue cargado el camión.
 - o Hora límite de uso para el hormigón.

Control y calidad, Resistencia del hormigón

Para cada uno de los tipos de hormigón utilizado en las obras se realizarán, antes del comienzo del hormigonado, los ensayos característicos especificados por la Instrucción EHE, artículo 87.

Ensayos de control

Se realizará un control estadístico de cada tipo de los hormigones empleados según lo especificado por la Instrucción EHE, artículo 88.

El Contratista por medio de su departamento de Control de Calidad procederá a la toma de probetas y a su adecuada protección marcándolas para su control.

La rotura de probetas se hará en un laboratorio oficial aceptado por la Dirección de Obra estando el Contratista obligado a transportarlas al mismo antes de los siete (7) días a partir de su confección.

Todos los gastos producidos por la elaboración, transporte, rotura, etc., serán a cuenta del Contratista. Si el Contratista desea que la rotura de probetas se efectúe en laboratorio distinto, deberá obtener la correspondiente autorización de la Dirección de Obra y todos los gastos serán de su cuenta.

La toma de muestras se realizará de acuerdo con UNE 83300/84 "Toma de muestras del hormigón fresco". Cada serie de probetas será tomada de un amasado diferente y completamente al azar, evitando cualquier selección de la mezcla a ensayar, salvo que el orden de toma de muestras haya sido establecido con anterioridad a la ejecución. El punto de toma de la muestra será a la salida de la hormigonera y en caso de usar bombeo, a la salida de la manguera.

Las probetas se moldearán, conservarán y romperán según los métodos de ensayo UNE 83301/91 y 83304/84. Las probetas se numerarán marcando sobre la superficie con pintura indeleble, además de las fechas de confección y rotura, letras, números y fecha.

La Dirección de Obra, al comienzo de los trabajos, definirá, de acuerdo con las características de la obra, la nomenclatura a emplear en cada caso.

La cantidad mínima de probetas a moldear por cada serie para el ensayo de resistencia a la compresión será de cinco (5), con objeto de romper una pareja a los siete (7) días y tres (3) a los veintiocho (28) días. Deberán moldearse adicionalmente las que se requieran como testigos en reserva y las que se destinen a curado de obra, según determine la Dirección de Obra.

Si una probeta utilizada en los ensayos hubiera sido incorrectamente moldeada, curada o ensayada, su resultado será descartado y substituido por el de la probeta de reserva, si la hubiera. En el caso contrario la Dirección de Obra decidirá si las probetas restantes deben ser identificadas como resultado global de la serie o la misma debe ser eliminada.

Se efectuará un ensayo de resistencia característica en cada tajo con la periodicidad y sobre los tamaños de muestra que a continuación se detallan:

- Hormigón de limpieza, rellenos, y camas armadas y sin armar, aceras, rigolas, cunetas, etc.: dos (2) series de cinco (5) probetas cada una, cada doscientos metros cúbicos (200 m³) o dos (2) semanas.
- Hormigón en macizos de anclaje: dos (2) series de cinco (5) probetas cada doscientos metros cúbicos (200 m³) o una (1) semana.
- Hormigón en muros: una (1) serie de seis (6) probetas cada cien metros cúbicos (100 m³) y mínimo una (1) serie por cada obra de fábrica o fracción hormigonada en el día.
- Hormigón en losa: dos (2) series de cinco (5) probetas cada cien metros cúbicos (100 m³) y mínimo una (1) serie por cada obra de fábrica y día de hormigonado.

No obstante los criterios anteriores podrán ser modificados por la Dirección de Obra, en función de la calidad y riesgo de la obra hormigonada.

Para estimar la resistencia esperable a veintiocho (28) días se dividirá la resistencia a los siete (7) días por 0.65. Si la resistencia esperable fuera inferior a la de proyecto el Director de Obra podrá ordenar la suspensión del hormigonado en el tajo al que corresponden las probetas. Los posibles retrasos originados por esta suspensión, serán imputables al Contratista.

Si los ensayos sobre probetas curadas en laboratorio resultan inferiores al noventa (90) por ciento de la resistencia característica y/o lo efectuados sobre probetas curadas en las mismas condiciones de obra incumplen las condiciones de aceptabilidad para hormigones de veintiocho (28) días de edad, se efectuarán ensayos de información de acuerdo con el Artículo 89 de EHE.

En caso de que la resistencia característica a veintiocho (28) días resultara inferior a la carga de rotura exigida, el Contratista estará obligado a aceptar las medidas correctoras que adopte la Dirección de Obra, reservándose siempre ésta el derecho a rechazar el elemento de obra o bien a considerarlo aceptable, pero abonable a precio inferior al establecido en el Cuadro de Precios para la unidad de que se trata.

Consistencia del hormigón

La determinación de la consistencia del hormigón se efectuará según UNE 83313/90 con la frecuencia más intensa de las siguientes, en cada tajo:

- 4 veces al día, una de ellas en la primera mezcla de cada día.
- Una vez cada 20m³ o fracción.

Relación agua/cemento

Se comprobará la relación agua/cemento con la siguiente frecuencia:

- HA-25/P/25/IIa o HA-30/P/25/IV: una vez cada 100m³ o elemento.
- HM-15/P/25/I o HM-20/P/25/I: una vez cada 125 m³ o elemento.

Para los depósitos de H.A que contengan agua potable cumplirá con el apartado 37.3.2 de la instrucción EHE, se considerará en ambiente marino IIIa, siendo 0,45 la relación a/c.

3.3.2 Agua

Se atenderá a lo dispuesto en el artículo 27 de la EHE-08. El agua utilizada tanto para amasado como para curado no contendrá ningún ingrediente perjudicial en cantidades tales que afecten a las propiedades del hormigón o a la protección de las armaduras frente a la corrosión.

Cuando no sean potables, no posean antecedentes de su utilización o en caso de duda, deberán analizarse las aguas, y salvo justificación especial deberán cumplir las condiciones de exponente de hidrógeno pH, sustancias disueltas, sulfatos, ión cloruro, hidratos de carbono y sustancias orgánicas solubles en éter.

Se prohíbe el uso de aguas de mar o salinas análogas para el amasado o curado de hormigón armado.

3.3.3 Cementos

Los cementos se clasifican en tres órdenes sucesivos que se denominan Tipos, Clases y

Categorías.

Cada cemento tiene una denominación y una designación. El número que figura en las denominaciones y designaciones indica la categoría y corresponde a la resistencia a compresión, en kilopondios por centímetro cuadrado, que se exige a los veintiocho (28) días al mortero normal.

Clasificación

Se establecen los siguientes tipos de cemento:

- Portland.
- Portland con adiciones activas.
- Siderúrgico.
- Puzolánico.
- Compuesto Condiciones generales

El cemento elegido cumplirá las prescripciones del vigente Pliego de Prescripciones Técnicas Generales para la Recepción de Cementos.

Recepción

Cada parte llegará a obra acompañada de su correspondiente documento de origen, en el que figurarán el tipo, clase y categoría a que pertenece el cemento, así como la garantía del fabricante de que el cemento cumple las condiciones exigidas en el vigente Pliego de Prescripciones Técnicas Generales para la Recepción de Cementos. El fabricante enviará además, si se le solicita, copia de los resultados de análisis y ensayos correspondientes a cada partida.

Control de calidad

Cuando el Director lo estime conveniente, se llevarán a cabo los ensayos que considere necesarios para la comprobación de las características previstas. En todo caso, como mínimo, se realizarán los ensayos siguientes:

- Antes de comenzar el hormigonado y cada vez que varíen las condiciones de suministro, se realizarán los ensayos físicos, mecánicos y químicos previstos en el vigente Pliego.

Durante la marcha de la obra, como mínimo una vez cada tres meses y no menos de tres veces durante la duración de la obra, se comprobará al menos pérdida al fuego, residuo insoluble, finura de molido, principio y fin de fraguado, resistencias a flexotracción, compresión y expansión en autoclave.

3.3.4 Áridos

Cumplirán las condiciones del artículo 28 de la EHE-08. Pueden emplearse gravas de machaqueo o rodadas, arenas y escorias siderúrgicas apropiadas que dispongan de marcado CE.

Los áridos deberán cumplir las condiciones químicas, físico-mecánicas, de granulometría, tamaño, en caso de duda, el fabricante deberá realizar ensayos de identificación mediante análisis mineralógicos, petrológicos, físicos o químicos. En el caso de utilizar escorias siderúrgicas como árido, se comprobará previamente que son estables. Se prohíbe el empleo de áridos que contengan sulfuros oxidables.

Cada carga irá acompañada por hoja de suministro que estará en todo momento a disposición de la Dirección Facultativa, en la que figuren los datos indicados en la EHE-08, el marcado CE y la declaración de conformidad del producto según este marcado. Los áridos deben ser transportados y acopiados de manera que se evite su segregación y contaminación, debiendo mantener las características granulométricas de cada una de sus fracciones.

Para el empleo de áridos reciclados será preciso el consentimiento expreso por escrito de la Dirección Facultativa, se limitará a un 20 % en peso sobre el contenido de árido, procederá de hormigón no admitiéndose materiales de otra naturaleza y adaptará sus características. La utilización de áridos ligeros estará limitada a las especificaciones del anejo 16 de la EHE-08.

3.3.5 Aditivos

Se denomina aditivo para mortero y hormigón a un material diferente del agua, de los áridos y del conglomerante, que se utiliza como ingrediente del mortero y hormigón, en una proporción inferior al 5% del peso del cemento, y se añade a la mezcla inmediatamente antes o durante el amasado o en el transcurso de un amasado suplementario, con el fin de mejorar o modificar algunas propiedades de los morteros u hormigones en estado fresco, o de ambos estados.

Los aditivos se clasifican en dos grandes grupos:

- Aditivos químicos.
- Adiciones.

Los aditivos químicos son productos que, en muy pequeña proporción ponderal respecto de la dosificación del cemento, se adicionan a la mezcla del mortero y hormigón en el momento del amasado, y a su vez se clasifican en:

- A Aireantes.
- B Plastificantes, puros o de efecto combinado con A, C o D.
- C Retardadores del fraguado.
- D Aceleradores del fraguado.
- E Otros aditivos químicos.

3.3.6 Aditivos químicos

Utilización

La adición de productos químicos en morteros y hormigones con cualquier finalidad aunque fuese por deseo del Contratista y a su costa, no podrá hacerse sin autorización escrita de la Dirección de Obra, que podrá exigir la presentación de ensayos o certificación de características a cargo de algún Laboratorio Oficial, en los que se justifique, que la sustancia agregada en las proporciones previstas produce el efecto deseado sin perturbar excesivamente las restantes características del hormigón o mortero ni representar un peligro para las armaduras.

En los hormigones armados o pretensados no podrán utilizarse como aditivos el cloruro cálcico ni, en general, productos en cuya composición intervengan cloruros, sulfuros, sulfatos u otros componentes químicos que puedan ocasionar o favorecer la corrosión de las armaduras.

Si por el contrario, fuese la Dirección de Obra la que decidiese el empleo de algún producto aditivo o corrector, el Contratista estará obligado a hacerlo en las condiciones que le señale aquella y los gastos que se originen serán abonados de acuerdo con los precios establecidos en los Cuadros de Precios o Contradictorios correspondientes.

Condiciones generales

Los aditivos deben ser de marcas de conocida solvencia y suficientemente experimentadas en las obras y cumplir lo indicado en la Norma UNE EN 9342:98.

Antes de emplear cualquier aditivo habrá de ser comprobado su comportamiento mediante ensayo de laboratorio, utilizando la misma marca y tipo de conglomerante, y los áridos procedentes de la misma cantera o yacimiento natural, que haya de utilizarse en la ejecución de los hormigones de la obra (Ensayos Previos).

A igualdad de temperatura, la densidad y viscosidad de los aditivos líquidos o de sus soluciones o suspensiones en agua, serán uniformes en todas las partidas suministradas y asimismo el color se mantendrá invariable.

No se permitirá el empleo de aditivos en los que, mediante análisis químicos cualitativos, se encuentren cloruros, sulfatos o cualquier otra materia nociva para el hormigón en cantidades superiores a los límites equivalentes para una unidad de volumen de hormigón o mortero que se toleran en el agua de amasado.

La solubilidad en el agua debe ser total cualquiera que sea la concentración del producto aditivo. El aditivo debe ser neutro frente a los componentes del cemento y los áridos, incluso a largo plazo, y productos siderúrgicos.

Los aditivos químicos pueden suministrarse en estado líquido o sólido, pero en este último caso deben ser fácilmente solubles en agua o dispensables, con la estabilidad necesaria para asegurar la homogeneidad de su concentración por lo menos durante diez (10) horas.

Para que pueda ser autorizado el empleo de cualquier aditivo químico es condición necesaria que el fabricante o vendedor especifique cuales son las sustancias activas y las inertes que entran en la composición del producto. En todo aquello que no contradiga lo indicado en el presente Pliego será de aplicación lo indicado en el apartado 29.1 de la Instrucción EHE y sus comentarios.

3.3.7 Adiciones

El empleo de materiales de adición a los hormigones aunque fuese por deseo del Contratista y a su costa, no podrá efectuarse sin autorización escrita de la Dirección de Obra que podrá exigir la presentación de ensayos o certificación de las características a cargo de algún Laboratorio Oficial, en las que se justifique que la sustancia agregada en las proporciones previstas producen los efectos deseados.

Definición

Adiciones son aquellos materiales inorgánicos, puzolánicos o con hidraulicidad latente que, finamente divididos, pueden ser añadidos al hormigón con el fin de mejorar alguna de sus propiedades o conferirle características especiales. En el presente apartado se recoge únicamente la utilización de las cenizas volantes y el humo de sílice como adiciones al hormigón en el momento de su fabricación.

Utilización

Las cenizas volantes son los residuos sólidos que se recogen por precipitación electrostática o por captación mecánica de los polvos que acompañan a los gases de combustión de los quemadores de centrales termoeléctricas alimentadas por carbones pulverizados.

El humo de sílice es un subproducto que se origina en la reducción de cuarzo de elevada pureza con carbón en hornos eléctricos de arco para la producción de silicio y ferrosilicio. Con la única excepción del humo de sílice, se prohíbe el uso de adiciones de cualquier tipo, y en particular, las cenizas volantes, como componentes del hormigón pretensado.

Se podrán utilizar cenizas volantes o humo de sílice como adición en el momento de la fabricación del hormigón, únicamente cuando se utilice cemento tipo CEM I.

En estructuras de edificación, la cantidad máxima de cenizas volantes adicionadas no excederá del 35% del peso de cemento, mientras que la cantidad máxima de humo de sílice adicionado no excederá del 10% del peso de cemento. La cantidad mínima de cemento se especifica en el apartado 37.3.2 de la EHE.

Suministro y almacenamiento

Para las cenizas volantes o el humo de sílice suministrados a granel se emplearán equipos similares a los utilizados para el cemento, debiéndose almacenar en recipientes y silos impermeables que los protejan de la humedad y de la contaminación, los cuales estarán perfectamente identificados para evitar posibles errores de dosificación.

El suministrador de la adición la identificará y garantizará documentalmente el cumplimiento de las características especificadas en los apartados anteriores, según que la adición empleada sea ceniza volante o humo de sílice.

Control y recepción

El Contratista controlará la calidad de los aditivos para morteros y hormigones para que sus características se ajusten a lo indicado en este Pliego y en la Instrucción EHE.

Antes de comenzar la obra, se comprobará en todos los casos el efecto del aditivo sobre las características de calidad del hormigón. Tal comprobación se realizará mediante los ensayos previos del hormigón citados en el apartado de control de calidad de los hormigones del presente Pliego. Igualmente se comprobará mediante los oportunos ensayos de laboratorio la ausencia en la composición del aditivo de compuestos químicos que puedan favorecer la corrosión de las armaduras.

Durante la ejecución se vigilará que el tipo y la marca del aditivo utilizado y, especialmente, la dosificación del mismo sean los aceptados por el Director de Obra. El Contratista tendrá en su poder el Certificado del Fabricante de cada partida que certifique el cumplimiento de los requisitos indicados en los documentos señalados en el primer párrafo del presente apartado. En todo aquello que no contradiga lo indicado en el presente Pliego será de aplicación lo indicado en el apartado 81.4 de la Instrucción EHE y sus comentarios.

3.3.8 Acero

Se definen como armaduras a emplear en hormigón armado al conjunto de barras de acero que se colocan en el interior de la masa de hormigón para ayudar a éste a resistir los esfuerzos a que está sometido.

Las armaduras para el hormigón serán de acero y estarán constituidas por barras corrugadas. Los diámetros nominales de las barras corrugadas se ajustarán a la serie deberá ser de 12 mm. El acero ordinario para armadura AE-45L cumplirá las condiciones de la Norma UNE- 36731/96 de los Artículos 31 y 32 de la "Instrucción de Hormigón Estructural (EHE)".

No se aceptarán las barras que presenten grietas, sopladuras o mermas de sección superiores al cinco por ciento (5 %). Los aceros serán acopiados por el Contratista en parque adecuado para su conservación, clasificados por tipos y diámetros y de forma que sea fácil el recuento, pesaje y manipulación. Se tomarán todas las precauciones para que los aceros no estén expuestos a la oxidación ni se manchen de grasa, ligantes, aceites o barro.

El Contratista controlará la calidad de los aceros a emplear en armaduras para que sus características se ajusten a lo indicado en el presente Pliego, en el Pliego de Prescripciones Técnicas Particulares y en la Instrucción EHE. Los controles de calidad a realizar serán los correspondientes a un "Control a Nivel normal". Todas las partidas llegarán a obra perfectamente identificada y acompañada del correspondiente certificado de características redactado por el Laboratorio dependiente de la Factoría siderúrgica.

Las distancias de las armaduras a los paramentos cumplirán con el artículo 37.2.4 de la EHE considerándose Ambiente III en depósitos de agua potable.

Colocación

Las armaduras se colocarán limpias, exentas de toda suciedad y óxido no adherente. Se dispondrán de acuerdo con las indicaciones de los Planos y Pliego de Prescripciones Técnicas Particulares y se fijarán entre sí mediante las oportunas sujeciones, manteniéndose mediante piezas adecuadas la distancia al encofrado, de modo que quede impedido todo movimiento de las armaduras durante el vertido y comparación del hormigón, y permitiendo a éste envolverlas sin dejar coqueras.

Estas precauciones deberán extremarse con los cercos de los soportes y armaduras del trasdós de placas, losas o voladizos, para evitar su descenso. La distancia horizontal libre entre dos barras consecutivas, salvo que estén en contacto, será igual o superior al mayor de los tres valores siguientes:

- Un centímetro (1 cm)
- El diámetro de la mayor
- Los seis quintos (6/5) del tamaño tal que el ochenta y cinco por ciento (85%) del árido total sea inferior a ese tamaño.

La distancia vertical entre dos barras consecutivas, salvo que estén en contacto, será igual o superior al mayor de los dos valores siguientes:

- Un centímetro (1 cm)
- Setenta y cinco centésimas (0,75) del diámetro de la mayor.

Los empalmes y solapas deberán venir expresamente indicados en los Planos, o en caso contrario se dispondrán de acuerdo con las órdenes del Director de las Obras. Antes de aprobación por escrito de las armaduras colocadas.

Control de calidad

A la llegada de obra de cada partida se realizará una toma de muestras para cada diámetro y sobre éstas se procederá a la verificación de la sección equivalente, las características geométricas de los resaltes y al ensayo de plegado, doblando los redondos ciento ochenta grados (180º) sobre un mandril de diámetro doble y comprobando que no se aprecian fisuras ni pelos en la barra plegada, según los apartados correspondientes en los Artículos 31 y 32 de la EHE y las normas UNE 36092 y 36099.

En tres ocasiones, cuando lo juzgue oportuno la Dirección de Obra se determinará el límite elástico, carga de rotura y alargamiento en rotura en 2 probetas de cada diámetro.

Todos estos ensayos serán realizados en un Laboratorio Oficial aceptado por la Dirección de Obra y a costa del Contratista, salvo indicación en contra de la Dirección de Obra será suficiente la Marca Aenor de que cumplen los requerimientos indicados anteriormente.

Soldabilidad

En el caso de existir empalmes por soldadura, se deberá comprobar que el material posee la composición química apta para la soldabilidad, de acuerdo con UNE 36068:94, así como comprobar la aptitud del procedimiento de soldeo, de acuerdo con lo que sigue.

- Soldadura a tope

Este ensayo se realizará sobre los diámetros máximo y mínimo que se vayan a soldar. De cada diámetro se tomarán seis probetas consecutivas de una misma barra, realizándose con tres los ensayos de tracción y con las otras tres el ensayo de doblado-desdoblado, procediéndose de la siguiente manera:

Ensayo de tracción: De las tres primeras probetas consecutivas tomadas para este ensayo, la central se ensayará soldada y las otras sin soldadura, determinando su carga total de rotura. El valor obtenido para la probeta soldada no presentará una disminución superior al 5 por 100 de la carga total de rotura media de las otras 2 probetas, ni será inferior a la carga de rotura garantizada.

De la comprobación de los diagramas fuerza-alargamiento correspondientes resultará que, para cualquier alargamiento, la fuerza correspondiente a la barra soldada no será inferior al 95 por 100 del valor obtenido del diagrama de la barra testigo del diagrama inferior.

La base de medida del extensómetro ha de ser, como mínimo, cuatro veces la longitud de la oliva.

Ensayo de doblado-desdoblado: Se realizará sobre tres probetas soldadas, en la zona de afección del calor (HAZ) sobre el mandril.

- Soldadura por solapo

Este ensayo se realizará sobre la combinación de diámetros más gruesos a soldar, y sobre la combinación de diámetro más fino y más grueso.

Se ejecutarán en cada caso tres uniones, realizándose el ensayo de tracción sobre ellas. El resultado se considerará satisfactorio si, en todos los casos, la rotura ocurre fuera de la zona de solapo o, en el caso de ocurrir en la zona soldada, no presenta una baja del 10% en la carga de rotura con respecto a la media determinada sobre tres probetas del diámetro más fino procedente de la misma barra que se haya utilizado para obtener las probetas soldadas y, en ningún caso, por debajo del valor nominal.

- Soldadura en cruz

Se utilizarán tres probetas, resultantes de la combinación del diámetro más grueso y del diámetro más fino, ensayando a tracción los diámetros más finos. El resultado se considerará satisfactorio si, en todos los casos, la rotura no presenta una baja del 10% en la carga de rotura con respecto a la media determinada sobre tres probetas de ese diámetro y procedentes de la misma barra que se haya utilizado para obtener las probetas soldadas y, en ningún caso, por debajo del valor nominal.

Así mismo, se deberá comprobar, sobre otras tres probetas, la aptitud frente al ensayo de arrancamiento de la cruz soldada, realizando la tracción sobre el diámetro más fino.

- Otro tipo de soldaduras

En el caso de que existan otro tipo de empalmes o uniones resistentes soldadas distintas de las anteriores, la Dirección de Obra deberá exigir que se realicen ensayos de comprobación al soldeo para cada tipo, antes de admitir su utilización en obra.

- Medición y abono

Las armaduras de acero empleadas en hormigón armado se abonarán por su peso en kilogramos (kg) deducido de los Planos, aplicando para cada tipo de acero los pesos unitarios correspondientes a las longitudes deducidas de dichos Planos.

Salvo indicación expresa del Pliego de Prescripciones Técnicas Particulares, el abono de las mermas y despuntes ser considerará incluido en el del kilogramo (kg) de armaduras.

Barras corrugadas

Barras corrugadas, son las que cumplen los requisitos técnicos establecidos en la UNE 36068:94 y entre ellos:

- Presentan, en el ensayo de adherencia por flexión descrito en UNE 36740:98 "Determinación de la adherencia de las barras y alambres de acero para hormigón armado. Ensayo de la viga", una tensión media de adherencia t_{bm} y una tensión de rotura de adherencia t_{bu} que cumplen simultáneamente las dos condiciones siguientes:
 - Diámetros inferiores a 8 mm: $t_{bm} > 6,88$ $t_{bu} > 11,22$
 - Diámetros de 8 mm a 32 mm, ambos inclusive: $t_{bm} > 7,84 - 0,12f$ $t_{bu} > 11,22 - 0,19f$
 - Diámetros superiores a 32 mm: $t_{bm} > 4,00$ $t_{bu} > 6,66$

Dónde:

t_{bm} y t_{bu} se expresan en N/mm² y f en mm.

- Las características de adherencia serán objeto de certificación específica por algún organismo de entre los autorizados en el Artículo 1º de la Instrucción EHE para otorgar

el CC-EHE. En el certificado se consignarán obligatoriamente los límites admisibles de variación de las características geométricas de los resaltos.

- A efectos de control será suficiente comprobar que el acero posee el certificado específico de adherencia y realizar una verificación geométrica para comprobar que los resaltos o corrugas de las barras (una vez enderezadas, si fuera preciso) están dentro de los límites que figuran en dicho certificado.
- Las características mecánicas mínimas garantizadas por el fabricante, de acuerdo con las prescripciones de la tabla siguiente:

Designación	Clase de acero	Límite elástico f_y en N/mm^2	Carga unitaria de rotura	Alargamiento de rotura en % sobre base de 5	Relación f_s/f_y en ensayo no menor que
B 400 S	Soldable	400	550	14	1,05
B 500 S	Soldable	500	550	12	1,05

Tabla 2 Características mecánicas de barras corrugadas

Ausencia de grietas después del ensayo de doblado-desdoblado (Apartado 10.3 de la UNE 36068:94) sobre los mandriles que correspondan según la tabla siguiente:

Designación	Doblado – desdoblado $A = 90^\circ$ $\beta = 20^\circ$			
	$D \leq 12$	$12 < d < 16$	$16 < d < 25$	$d > 25$
B 400 S	5d	6d	8d	10d
B 500 S	6d	8d	10d	12d

Tabla 3 Diametro de los mandriles

Dónde:

d = Diámetro nominal de barra

a = Ángulo de doblado

b = Ángulo de desdoblado

- Llevar grabadas las marcas de identificación establecidas en el Apartado 12 de la UNE 36068:94, relativas al tipo de acero (geometría del corrugado), país de origen (el indicativo correspondiente a España es el número 7) y marca del fabricante (según el código indicado en el Informe Técnico UNE 36811:98).

Dado que esta Instrucción solo contempla acero soldables, el fabricante indicará los procedimientos y condiciones recomendados para realizar, cuando sea necesario, las soldaduras.

Encofrado y moldes

Se define como encofrado el elemento destinado al moldeo in situ de hormigón y morteros. Puede ser recuperable o perdido, entendiéndose por esto último el que queda englobado dentro del hormigón.

Se entiende por molde el elemento, generalmente metálico, fijo o desplegable, destinado al moldeo de un elemento estructural en lugar distinto al que ha de ocupar en servicio.

Ejecución

La ejecución de los encofrados incluye las siguientes operaciones:

- Construcción y montaje
- Desencofrado

Tanto las uniones como las piezas que constituyen los encofrados deberán poseer la resistencia y la rigidez necesarias para que, con la marcha prevista del hormigonado y, especialmente, bajo los efectos dinámicos producidos por el sistema de compactación exigido o adoptado, no se originen esfuerzos anormales en el hormigón. Los moldes ya usados y que hayan de servir para unidades repetidas, serán cuidadosamente rectificadas y limpiadas. Las superficies interiores de los encofrados deberán ser lo suficientemente uniformes y lisas para lograr que los paramentos de las piezas de hormigón moldeadas en aquéllos no presenten defectos, bombeos, resaltos, ni rebabas de más de cinco milímetros (5 mm) de altura.

Tanto las superficies de los encofrados, como los productos que a ellas se puedan aplicar, no deberán contener sustancias perjudiciales para el hormigón.

Los encofrados de madera se humedecerán antes del hormigonado, a fin de evitar la absorción del agua contenida en el hormigón, y se limpiarán, especialmente los fondos, dejándose aberturas provisionales para facilitar esta labor.

Desencofrados

El desencofrado de costeros verticales de elementos de poco canto podrá efectuarse a los tres días (3 d) de hormigonada la pieza, a menos que durante dicho intervalo se hayan producido bajas temperaturas u otras causas, capaces de alterar el proceso normal de endurecimiento del hormigón. Los costeros verticales de elementos de gran canto, o los costeros horizontales, no deberán retirarse antes de los siete días (7 d), con las mismas salvedades apuntadas anteriormente.

El Director podrá reducir los plazos anteriores, respectivamente, a dos días (2 d) o a cuatro días (4 d), cuando el tipo de cemento empleado proporcione un endurecimiento suficientemente rápido.

El desencofrado deberá realizarse tan pronto sea posible, sin peligro para el hormigón, con objeto de iniciar cuanto antes las operaciones de curado.

Medición y abono

Los encofrados y moldes se medirán por metros cuadrados (m²) de superficie de hormigón medidos sobre Planos. A tal efecto, los forjados se considerarán encofrados por la cara inferior y bordes laterales, y las vigas por sus laterales y fondos.

Desencofrante

El desencofrante es un producto antiadherente, que actúa evitando que el hormigón se pegue a los encofrados, pero que no altera el aspecto del hormigón ni impide la posterior adherencia sobre el mismo, de capas de enfoscado, revoque, pinturas, ni la posible construcción de juntas de hormigonado, especialmente cuando se trate de elementos que, posteriormente, vayan a unirse entre sí para trabajar solidariamente, etc.

Características técnicas

La calidad del desencofrante a utilizar será tal que asegure la no aparición de manchas de ningún tipo sobre el hormigón visto y permita el fácil desencofrado. Se evitará el uso de gasóleo, grasa corriente o cualquier otro producto análogo.

Tampoco deberá reaccionar con el hormigón ni producir ningún efecto nocivo sobre éste.

Deberá darse la posibilidad de dilución o emulsión en agua o gasoil e hidrocarburos aromáticos para facilitar la limpieza de los utensilios de aplicación.

Los desencofrantes, para su aplicación permitirán su dilución o emulsión en agua en la proporción que recomiende el fabricante.

Si después de aplicado el desencofrante sobre un molde o encofrado, no se ha utilizado en 24 horas, deberá aplicarse una nueva capa de desencofrante antes de su utilización.

Control de recepción

Todas las partidas suministradas a obra estarán avaladas por el correspondiente certificado de Idoneidad Técnica y del Certificado del Fabricante

3.4 ESTRUCTURA METALICA

Las estructuras diseñadas para el presente proyecto son del tipo metálico, empleándose perfiles laminados en caliente de acero S275 JR soldados. Esta estructura metálica se colocará apoyada en la estructura de hormigón subterránea, que forma el sótano del edificio y las cimentaciones superficiales.

3.4.1 Estructura de acero de perfiles laminados

Se definen como aceros laminados para estructuras metálicas los suministrados en chapas o perfiles que correspondan a uno de los tipos A-42 o A-52 y en cualquiera de sus grados a, b, c y d, definidos en la Norma UNE 36080-73. Como norma general se empleará el acero de calidad S 275 JR, según UNE-EN 10025

Condiciones de suministro

Los aceros se deben transportar de una manera segura, de forma que no se produzcan deformaciones permanentes y los daños superficiales sean mínimos. Los componentes deben estar protegidos contra posibles daños en los puntos de eslingado (por donde se sujetan para izarlos).

Los componentes prefabricados que se almacenan antes del transporte o del montaje deben estar apilados por encima del terreno y sin contacto directo con éste. Debe evitarse cualquier acumulación de agua. Los componentes deben mantenerse limpios y colocados de forma que se eviten las deformaciones permanentes.

Condiciones generales

Todos los productos laminados deberán tener una superficie técnicamente lisa y homogénea de laminación.

Los productos laminados tendrán superficie lisa sin defectos superficiales de importancia que afecten a su utilización. Las irregularidades superficiales como rayados, pliegues y fisuras serán reparadas mediante adecuados procedimientos previo consentimiento del Director de Obra.

Salvo exigencia expresa del Pliego de Prescripciones Técnicas Particulares, todos los productos laminados se suministrarán en estado bruto de laminación, a excepción de las chapas de grado d, que se suministrarán en estado normalizado o equivalente, obtenido por regulación de la temperatura durante y después de su laminación.

Características mecánicas

Los aceros laminados para estructuras metálicas presentarán las características mecánicas que se indican en la siguiente tabla. Dichas características se determinarán de acuerdo con las Normas UNE 7262, UNE 7277, UNE 7290 y UNE 7292.

CARACTERÍSTICAS MECÁNICAS según EN 10025						
	Re (N/mm ²)		Rm (N/mm ²)		Resiliencia Charpy	
	d ≤ 10.00	10.00 < d	d < 3.00	3.00 ≤ d	(°C)	(J)
S185	≥185	≥175	310-540	290-510	-	-
S235JR	≥235	≥225	360-510	340-470	20	≥27
S235JRG2					0	
S235JO					-20	
S235J2G3					-20	
S235J2G4	≥275	≥265	430-580	410-560	20	≥27
S275JR					0	
S275JO					-20	
S275J2G3					-20	
S275J2G4	≥355	≥345	510-680	490-630	20	≥27
S355JR					0	
S355JO					-20	
S355J2G3					-20	≥40
S355J2G4					-20	≥40
S355K2G3	-20	≥40				
S355K2G4	-20	≥40				
E295	≥295	≥285	490-660	470-610	-	-
E335	≥335	≥325	590-770	570-710	-	-
E360	≥360	≥355	690-900	670-830	-	-

Tabla 4 Características mecánicas de aceros laminados

Recepción

Con el certificado de garantía de la factoría siderúrgica podrá prescindirse, en general, de los ensayos de recepción, a no ser que el Pliego de Prescripciones Técnicas Particulares los imponga.

En caso de no estar previsto en el Pliego de Prescripciones Particulares, el Director de las obras podrá, a la vista del material suministrado, ordenar la toma de muestras y la ejecución de los ensayos que considere oportunos, con la finalidad de comprobar alguna de las características exigidas al material.

Almacenamiento

Los aceros laminados para estructuras metálicas se almacenarán de forma que no estén expuestos a una oxidación directa, a la acción de atmósferas agresivas ni se manchen de grasa, ligantes o aceites.

Medición y abono

La medición y abono de este material se realizará de acuerdo con la unidad de obra de que forme parte. En acopios, el acero laminado se medirá por kilogramos (kg) realmente acopiados en obra.

3.4.2 Elementos de unión de perfiles laminados

Las uniones de los perfiles metálicos se ejecutarán mediante soldadura tanto en las uniones entre barras como en las placas de anclaje. Los elementos de unión deberán cumplir, según su naturaleza, la Norma NBE EA-95. La forma y dimensiones de los elementos de unión a utilizar en cada caso, estarán definidos en los Planos y el Pliego de Prescripciones Técnicas Particulares, que definirán igualmente cualquier elemento de unión no comprendido en la Norma citada.

Soldadura

Se ejecutarán según los planos de uniones del documento 2 del proyecto. La resistencia a la tracción y la resiliencia del material de aportación serán iguales o superiores a los valores correspondientes del material base.

3.5 FIRME

3.5.1 Mezcla bituminosa en caliente

Se define como mezcla bituminosa tipo hormigón bituminoso la combinación de un betún asfáltico, áridos con granulometría continua, polvo mineral y, eventualmente, aditivos, de manera que todas las partículas del árido queden recubiertas por una película homogénea de ligante, cuyo proceso de fabricación y puesta en obra deben realizarse a una temperatura muy superior a la del ambiente.

Las mezclas de alto módulo deberán cumplir, excepto en el caso de que se mencionen expresamente otras, las especificaciones que se establecen en artículo 542.3 del PG-3 para las mezclas semidensas, no pudiendo en ningún caso emplear en su fabricación materiales procedentes del fresado de mezclas bituminosas en caliente en proporción superior al quince por ciento (> 15%) de la masa total de la mezcla.

La ejecución de cualquiera de los tipos de mezclas bituminosas definidas anteriormente incluye las siguientes operaciones:

- Estudio de la mezcla y obtención de la fórmula de trabajo.
- Fabricación de acuerdo con la fórmula de trabajo
- Transporte al lugar de empleo.
- Preparación de la superficie que va a recibir la mezcla.
- Extensión y compactación de la mezcla.

Áridos

Los áridos a emplear en las mezclas bituminosas en caliente podrán ser naturales o artificiales siempre que cumplan las especificaciones recogidas en el artículo 542.2.3 del PG-3.

No podrán emplearse como árido para la capa de rodadura el material procedente del fresado de mezclas bituminosas. El director de obra Se podrá exigir propiedades o especificaciones adicionales cuando se vayan a emplear áridos cuya naturaleza o procedencia así lo requiriese.

Los áridos se producirán o suministrarán en fracciones granulométricas diferenciadas, que se acopiarán y manejarán por separado hasta su introducción en las tolvas en frío.

Se podrá exigir que antes de pasar por el secador de la central de fabricación, el equivalente de arena, según la UNEEN 9338(2), del árido obtenido combinando las distintas fracciones de los áridos (incluido el polvo mineral) según las proporciones fijadas en la fórmula de trabajo, sea superior a cincuenta (50), o en caso de no cumplirse esta condición, que su valor de azul de metileno, según el anexo A de la UNEEN 9339, sea inferior a diez (10) y, simultáneamente, el equivalente de arena, según la UNEEN 9338, sea superior a cuarenta (40).

Los áridos no serán susceptibles a ningún tipo de meteorización o alteración físicoquímica apreciable bajo las condiciones más desfavorables que, presumiblemente, puedan darse en la zona de empleo. Tampoco podrán dar origen, con el agua, a disoluciones que puedan causar daños a estructuras u otras capas del firme, o contaminar corrientes de agua. La totalidad de las características exigibles al Árido Grueso, al Árido Fino y al Polvo Mineral, serán las especificadas en el Artículo 542 del PG3 en su redacción dada por la O.C. 24/2008.

Análisis y ensayo para la aceptación de materiales

El contratista notificará al técnico municipal con suficiente antelación la procedencia y cualidades de los materiales a emplear para su aprobación, especialmente presentará antes del inicio de los trabajos la documentación relativa a:

- Ficha técnica de la Emulsión Bituminosa Catiónica.
- Estudio de la mezcla y obtención de la fórmula de trabajo. El contratista está obligado a presenciar y admitir en todo momento los ensayos y análisis que proponga la técnico municipal, destinados a comprobar la calidad, resistencia o cualquier otra característica de los materiales a emplear, corriendo con los gastos derivados de ello.

Fresado

El equipo de fresado, compuesto por una o más máquinas fresadoras, con anchura mínima de medio carril y dotadas de rotor de fresado de eje horizontal, deberá ser capaz de fresar el firme existente en la profundidad y anchura especificadas en una sola pasada y deberá hacerlo a una velocidad constante adecuada. Las fresadoras estarán dotadas de un dispositivo de control automático que asegure el espesor especificado. Además estarán provistas de un dispositivo que evite el levantamiento en bloques del material.

El fresado se realizará con el equipo y el método aprobados por los servicios técnicos municipales después de la ejecución del tramo de prueba. La velocidad de traslación del equipo y la velocidad de rotación del rotor de fresado serán constantes en cada tramo homogéneo, a fin de asegurar una profundidad uniforme de fresado y una buena homogeneidad del material reciclado.

Donde resultase imposible el empleo de máquinas fresadoras, el material se demolerá con otros medios mecánicos, y los productos así obtenidos se trasladarán a un vertedero autorizado. Estas zonas se rellenarán con materiales que cumplirán en cualquier circunstancia las prescripciones establecidas para el conjunto de la unidad de obra.

Preparación superficie existente para emulsión bituminosa

Se comprobará que la superficie sobre la que se vaya a efectuar el riego de imprimación cumple las condiciones especificadas para la unidad de obra correspondiente.

Inmediatamente antes de proceder a la aplicación de la emulsión bituminosa, la superficie a tratar se limpiará de polvo, suciedad, barro y materiales sueltos o perjudiciales. Para ello se utilizarán barredoras mecánicas o máquinas de aire a presión; en los lugares inaccesibles a estos equipos se podrán emplear escobas de mano. Se cuidará especialmente de limpiar los bordes de la zona a tratar.

Extendido de emulsión bituminosa

El equipo para la aplicación del ligante irá montado sobre neumáticos, y deberá ser capaz de aplicar la dotación de emulsión especificada, a la temperatura prescrita. El dispositivo regador proporcionará una uniformidad transversal suficiente y deberá permitir la recirculación en vacío de la emulsión.

En puntos inaccesibles al equipo, y para completar la aplicación, se podrá emplear un equipo portátil, provisto de una lanza de mano.

Si fuese necesario calentar la emulsión, el equipo deberá estar dotado de un sistema de calefacción por serpentines sumergidos en la cisterna, la cual deberá ser calorífuga. En todo caso, la bomba de impulsión de la emulsión deberá ser accionada por un motor, y estar provista de un indicador de presión. El equipo también deberá estar dotado de un termómetro para la emulsión, cuyo elemento sensor no podrá estar situado en las proximidades de un elemento calefactor.

Elemento de transporte para mezclas bituminosas en caliente

Consistirán en camiones de caja lisa y estanca, perfectamente limpia y que se tratará, para evitar que la mezcla bituminosa se adhiera a ella.

La forma y altura de la caja deberá ser tal que, durante el vertido en la extendedora, el camión sólo toque a ésta a través de los rodillos previstos al efecto. Los camiones deberán siempre estar provistos de una lona o cobertor adecuado para proteger la mezcla bituminosa en caliente durante su transporte.

Para evitar su enfriamiento superficial, deberá protegerse durante el transporte mediante lonas u otros cobertores adecuados. En el momento de descargarla en la extendedora o en el equipo de transferencia, su temperatura no podrá ser inferior a la especificada en la fórmula de trabajo.

Extendido y compactación de mezcla bituminosa en caliente

Las extendedoras serán autopropulsadas, y estarán dotadas de los dispositivos necesarios para extender la mezcla bituminosa en caliente con la geometría y producción deseadas y un mínimo de precompactación. La capacidad de la tolva, así como la potencia, serán adecuadas para el tipo de trabajo que deban desarrollar. La extendedora deberá estar dotada de un dispositivo automático de nivelación y de un elemento calefactor para la ejecución de la junta longitudinal.

La extensión se realizará con la mayor continuidad posible, ajustando la velocidad de la extendidora a la producción de la central de fabricación de modo que aquélla no se detenga.

En caso de detención, se comprobará que la temperatura de la mezcla que quede sin extender, en la tolva de la extendidora y debajo de ésta, no baje de la prescrita en la fórmula de trabajo para el inicio de la compactación; de lo contrario, se ejecutará una junta transversal.

Donde resulte imposible el empleo de máquinas extendedoras, la mezcla bituminosa en caliente se podrá poner en obra por otros procedimientos aprobados por el Contratista. Para ello se descargará fuera de la zona en que se vaya a extender y se distribuirá en una capa uniforme y de un espesor tal que, una vez compactada, se ajuste a la rasante y sección transversal indicadas en los Planos del Proyecto, con las tolerancias establecidas en el apartado 542.7.2 del PG-3

En el caso de los compactadores, deberán ser autopropulsados, tener inversores de sentido de marcha de acción suave, y estar dotados de dispositivos para la limpieza de sus llantas o neumáticos durante la compactación y para mantenerlos húmedos en caso necesario.

En los lugares inaccesibles para los equipos de compactación normales, se emplearán otros de tamaño y diseño adecuados para la labor que se pretende realizar y siempre deberán ser autorizados por el Contratista.

Preparación superficie existente de mezclas bituminosas en caliente

Se comprobará la regularidad superficial y el estado de la superficie sobre la que se vaya a extender la mezcla bituminosa en caliente.

La regularidad superficial de la superficie existente deberá cumplir lo indicado en las tablas 510.6, 513.8, 542.15 ó 542.16 del PG3 y sobre ella se ejecutará un riego de imprimación o un riego de adherencia según corresponda dependiendo de su naturaleza, de acuerdo con los artículos 530 ó 531 del PG3.

3.6 CERRAMIENTO EXTERIOR

3.6.1 *Fachada*

Cerramiento exterior visto, formado por paneles prefabricados lisos de hormigón armado de 12 cm de espesor, de longitud máxima 11 m , 3 m de anchura y 14 m de longitud máxima, con los bordes machihembrados, acabado liso de color blanco a una cara, para formación de cerramiento. Según UNE-EN 14992.

Irán sujetos mediante subestructura metálica formada por perfiles de acero galvanizado unido mediante soldadura.

Para la aprobación del fabricante de paneles por la dirección facultativa, presentará éste previamente, documentación en la que se especifiquen y justifiquen las instalaciones, personal y procedimientos suficientes para realizar la producción y controles de calidad necesarios, así como el programa de suministros.

Las piezas embebidas, pernos y otros accesorios, serán de acero galvanizado o de materiales no corrosivos. Las juntas, una vez selladas y acabadas, serán estancas al aire y al agua no darán lugar a puentes térmicos.

El panel presentará sus aristas definidas y estará exento de fisuras y coqueas que puedan afectar a sus condiciones de funcionalidad.

Los cantos del panel presentarán la forma adecuada para que las juntas resultantes de la unión entre paneles y de éstos con los elementos de la fachada, una vez selladas y acabadas, sean estancas al aire y al agua y no den lugar a puentes térmicos. Será capaz de resistir las sollicitaciones derivadas del moldeo y levantamiento para transporte, del propio transporte, y del izado y montaje en obra.

Se suministrará con su sistema de sujeción a la estructura del edificio, que garantizará, una vez colocado el panel, su estabilidad así como su resistencia a las sollicitaciones previstas. Se indicarán los coeficientes de dilatación térmica y de hinchamiento, así como las tolerancias de fabricación y resistencia térmica del panel

Sistema de sujeción:

- Garantizará la fijación del panel a la estructura del edificio, así como su resistencia a las sollicitaciones de viento y variaciones de temperatura. Para el sistema de sujeción se indicarán las tolerancias que permite, de aplomado entre el elemento de fijación más saliente y cualquier otro de distancia entre planos horizontales de fijación. Los elementos metálicos que comprenden el sistema de sujeción quedarán protegidos contra la corrosión.
- Juntas: Cuando el panel constituya sólo la hoja exterior del cerramiento, podrán adoptarse cantos planos que den lugar a juntas horizontales y verticales a tope. Cuando el panel constituya el cerramiento completo, se adoptará preferentemente entre paneles: En cantos horizontales, formas que den lugar a juntas con resalto y rebajo complementarios.

3.6.2 Cubierta

El uso que se le dará a la cubierta del edificio será únicamente transitable para casos de reparaciones o limpieza. Se emplearán paneles tipo sándwich de 60 mm de espesor, con aislamiento térmico entre dos chavas de acero prelacado.

Las cubiertas deben disponer de los elementos siguientes:

Capa de impermeabilización

La impermeabilización puede ser de material bituminoso y bituminosos modificados; de poli (cloruro de vinilo) plastificado; de etileno propileno dieno monómero, etc. Deberá soportar temperaturas extremas, no será alterable por la acción de microorganismos y prestará la resistencia al punzonamiento exigible.

- Sistema de evacuación de aguas
- Canalones, bajantes y demás elementos necesarios.

Otros elementos

Morteros, ladrillos, piezas especiales de remate, etc. Durante el almacenamiento y transporte de los distintos componentes, se evitará su deformación por incidencia de los agentes atmosféricos, de esfuerzos violentos o golpes, para lo cual se interpondrán lonas o sacos. Los acopios de cada tipo de material se formarán y explotarán de forma que se evite su segregación y contaminación, evitándose una exposición prolongada del material a la intemperie

Criterios de medición y valoración de unidades

Se medirá por metro cuadrado de cubierta, totalmente terminada, medida en proyección horizontal, incluyendo barrera contra el vapor, aislante térmico, capas separadoras, capa de impermeabilización, capa de protección y puntos singulares (evacuación de aguas, juntas de dilatación), incluyendo los solapos, parte proporcional de mermas y limpieza final.

3.7 ALBAÑILERIA Y PARTICIONES INTERIORES

3.7.1 Tabique de placas de yeso laminado

Tabique de placas de yeso laminado o de Pladur ó equivalente, formado por una estructura de perfiles de chapa de acero galvanizado de 46 mm de ancho, a base de montantes separados 400 mm entre ellos y canales a cada lado de la cual se atornilla una placa tipo N de 15 mm de espesor, dando un ancho total de 76 mm.

Incluso panel semirrígido de lana mineral de 40 kg/m³ de densidad y 40 mm de espesor, ARENA 40 de ISOVER ó equivalente aprobado por la DF. Con refuerzos de chapa galvanizada, paneles metálicos para recibir instalaciones, tornillería, pastas, cintas para juntas, anclajes para suelo y techo, tratamiento de huecos.

La placa de yeso laminado tiene como componentes yeso y celulosa, de composición estándar. Se presenta en forma de tableros, de diferentes espesores y longitudes. Se fabrica según UNE 102.023, la cual define sus características mínimas.

Es la placa base para todos los sistemas que no requieran condiciones especiales.

3.7.2 Fábrica de bloques prefabricados de hormigón

Fábrica para revestir de 20 cm de espesor, realizada con bloques de hormigón de áridos densos de 40x20x20cm, recibidos con mortero de cemento M-5, con juntas de 1cm de espesor. Con zuncho relleno de hormigón armado con redondos de diámetro 12 mm, cada 4 hiladas, conectado a pilares mediante esperas de diámetro 10 mm.

Los bloques no presentarán defectos aparentes tales como fisuras, deformaciones, desconchones, etc. La textura de las caras destinadas a ser revestidas serán lo suficientemente rugosas para permitir una buena adherencia del mortero de revestimiento o agarre.

El fabricante facilitará las características de los bloques en cuanto a dimensiones, peso, resistencia, absorción, succión, heladicidad, eflorescencia, etc determinadas en un laboratorio oficial homologado. El tipo de bloque dispondrá de todas las piezas especiales necesarias para

el perfecto aparejo de las fábricas, dinteles, jambas, medios bloques, plaquetas, vierteaguas, albardillas, etc.

Cumplirán con lo especificado en la norma NTE-FFB/1975, y en las PIET.70 "Obras de Fábrica". Prescripciones del Instituto Eduardo Torroja. Las tolerancias dimensionales no sobrepasarán en + 4 mm.

3.8 PAVIMENTOS

3.8.1 Zonas húmedas: Pavimento de baldosas de gres porcelánico antideslizante

Realizado con baldosa de gres porcelánico no esmaltado monocolor de 30x30cm, resistencia al deslizamiento $R_d \leq 15$, resbaladicidad clase 0. Colocado en capa fina con adhesivo cementoso normal (C1) y rejuntado con mortero de juntas cementoso normal (CG1).

Las baldosas de gres porcelánico deberán ser de primera calidad, de muy baja absorción de agua, prensadas en seco, y monococción. El cuerpo de la baldosa será del color resultante de la adición a su masa de colorantes, con distribución uniforme y regular. Será de grano fino y homogéneo, no siendo apreciables a simple vista los elementos no homogéneos (granos, inclusiones, poros, etc.) La cara vista será no esmaltada y monocolor.

Las superficies y aristas serán regulares y bien acabadas. Las esquinas podrán ser achaflanadas. Se podrán suministrar piezas especiales, como tacos, listeles, peldaños, rodapiés y zanquines.

3.8.2 Pavimento de baldosas de terrazo

Pavimento con baldosas de terrazo micrograno gris, de 40x30xcm, acabado abujardado, antideslizante clase 2, tomadas con mortero de cemento M-5 de 3 cm de espesor y rejuntadas con lechada de cemento coloreada con la misma tonalidad de las baldosas.

3.8.3 Zona gimnasio: Pavimento vinílico

Pavimento vinílico indoor multiusos, de 5 mm de espesor, formado por un complejo con superficie de vinilo plastificado, reforzado con una malla de fibra de vidrio, sobre una capa de espuma de alta densidad con estructura celular cerrada, instalado sobre una base soporte sin riesgo de humedad ascendente (no incluida en este precio) y fijado con adhesivo de contacto.

Superficie antihumedad, antiquemaduras, deslizamiento controlado.

3.9 REVESTIMIENTOS

3.9.1 Alicatado

Alicatado con junta mínima (1.5 - 3mm) realizado con azulejo de 31x3 cm, colocado sobre una superficie soporte de placas de yeso laminado, en paramentos interiores, recibido con adhesivo cementoso de fraguado normal, C1 sin ninguna característica adicional, color gris, y rejuntado con mortero de juntas cementoso tipo L, color blanco, para juntas de hasta 3 mm.

3.9.2 Pintura plástica sobre paramentos

Pintura plástica, sobre paramento interior de yeso proyectado o placas de yeso laminado, vertical. Primera mano diluida con un 20% de agua y la siguiente sin diluir, (rendimiento: 0,1

l/m² cada mano); previa aplicación de una mano de imprimación a base de copolímeros acrílicos en suspensión acuosa

Se suministrará en envase adecuado para su protección en el que se especificará:

- Instrucciones de uso
- Temperatura mínima de aplicación
- Tiempo de secado
- Aspecto de la película seca: satinado o mate
- Toxicidad e inflamabilidad
- Capacidad del envase en litros y kilogramos
- Rendimiento teórico en m²/litro
- Sello del fabricante
- Color

3.10 FALSOS TECHOS

Son techos secundarios contruidos a cierta distancia del forjado o cubierta para tapar las canalizaciones que discurren a la vista.

Se ejecutará con paneles de por placas de escayola fisuradas, suspendido del forjado mediante perfilera fijados al techo mediante varillas vista acabado lacado y cumplirán todas las especificaciones técnicas del CTE.

- Las varillas roscadas que se usen como elemento de suspensión irán unidas por su extremo superior a la fijación y por el extremo inferior al entramado de sustentación, mediante un manguito o una tuerca.
- La distancia entre dos varillas no deberá superar los 120 cm.
- Los perfiles que forman el entramado y los de remate se situarán, convenientemente nivelados, a las distancias que determinen las dimensiones de las placas y a la altura prevista en todo el perímetro de la actuación.
- Las varillas roscadas que se utilicen como elementos de arriostramiento se colocarán entre dos perfiles del entramado, mediante manguitos.
- La sujeción de los perfiles de remate se realizará mediante tacos y tornillos de cabeza plana, distanciados entre sí 50 cm. como máximo.
- La colocación de las placas no metálicas se iniciará por el perímetro, apoyando las placas sobre el ángulo de cierre y sobre los perfiles del entramado longitudinalmente. Las placas irán a tope.
- Para la colocación de plafones, luminarias o cualquier otro elemento que vaya a quedar empotrado en el falso techo, se debe respetar la modulación de las placas, suspensiones y arriostramientos.

3.11 CARPINTERIA INTERIOR

3.11.1 Puertas de madera

Puertas de paso abatibles chapadas en cerezo barnizada en taller. Cerradura con pomo. Hojas: Las hojas prefabricadas tendrán sus dimensiones de acuerdo con la Memoria de carpintería del Proyecto y el presupuesto.

Tapajuntas de 70x10mm. Presentarán una cara y dos cantos cepillados y lijados, del tipo de madera, y acabado pintado o barnizado según se indique en Memoria y Presupuesto.

3.11.2 Puertas cortafuegos

Puerta cortafuegos pivotante homologada, EI2 60-C5, de acero galvanizado de 0,8 mm de espesor, plegadas, ensambladas y montadas, con cámara intermedia de lana de roca de alta densidad y placas de cartón yeso, sobre cerco de acero galvanizado de 1,5 mm de espesor con junta intumescente y garras de anclaje a obra, incluso cierrapuertas para uso moderado. Elaborada en taller, con ajuste y fijación en obra.

3.11.3 Puertas de panel sándwich

Puerta seccional para garaje, formada por lamas de textura acanalada, de panel sándwich de aluminio con núcleo aislante de espuma de poliuretano, 400x250 cm, con acabado prelacado de color blanco. Apertura automática con equipo de motorización (incluido en el precio). Incluso material de conexionado eléctrico, cajón recogedor forrado, torno, muelles de torsión, poleas, guías, accesorios y cerradura central con llave de seguridad. Elaborada en taller, ajuste y fijación en obra. Totalmente montada, conexionada y probada.

3.12 VIDRIERIA

Ventanal fijo de PVC, acabado estándar en las dos caras, color blanco, perfiles de 70 mm de anchura, soldados a inglete, que incorporan cinco cámaras interiores, tanto en la sección de la hoja como en la del marco, para mejora del aislamiento térmico; con refuerzos interiores; compuesta por marco, hojas, herrajes de colgar y apertura, elementos de estanqueidad y accesorios homologados, con clasificación a la permeabilidad al aire clase 4, según UNE-EN 12207, clasificación a la estanqueidad al agua clase E1800, según UNE-EN 12208, y clasificación a la resistencia a la carga del viento clase C5, según UNE-EN 12210, sin premarco y cajón de persiana básico incorporado (monoblock), persiana enrollable de lamas de PVC, con accionamiento manual con cinta y recogedor.

3.13 INSTALACION ELECTRICA

3.13.1 Calidad de los materiales

Generalidades

Todos los materiales empleados en la ejecución de la instalación eléctrica tendrán, como mínimo, las características especificadas en este Pliego de Condiciones, empleándose siempre materiales homologados según las normas UNE citadas en la instrucción ITC-BT-02 que les sean de aplicación y llevarán el marcado CE de conformidad.

Los materiales y equipos empleados en la instalación deberán ser utilizados en la forma y con la finalidad para la que fueron fabricados. Los incluidos en el campo de aplicación de la reglamentación de trasposición de las Directivas de la Unión Europea deberán cumplir con lo establecido en las mismas.

En lo no cubierto por tal reglamentación, se aplicarán los criterios técnicos preceptuados por el presente reglamento (REBT 2002). En particular, se incluirán, junto con los equipos y

materiales, las indicaciones necesarias para su correcta instalación y uso, debiendo marcarse con las siguientes indicaciones mínimas:

- Identificación del fabricante, representante legal o responsable de la comercialización.
- Marca y modelo.
- Tensión y potencia (o intensidad) asignadas.
- Cualquier otra indicación referente al uso específico del material o equipo, asignado por el fabricante.

Conducciones y sistemas de canalización

Conductores eléctricos

Antes de la instalación de los conductores, el instalador deberá facilitar, para cada uno de los materiales a utilizar, un certificado del fabricante que indique el cumplimiento de las normas UNE en función de los requerimientos de cada una de las partes de la instalación.

En caso de omisión por parte del instalador de lo indicado en el párrafo anterior, quedará a criterio de la dirección facultativa el poder rechazar lo ejecutado con dichos materiales, en cuyo caso el instalador deberá reponer los materiales rechazados sin sobrecargo alguno, facilitando antes de su reposición dichos certificados.

Los conductores de la instalación se identificarán por los colores de su aislamiento:

- Negro, gris, marrón para los conductores de fase o polares.
- Azul claro para el conductor neutro.
- Amarillo - verde para el conductor de protección.
- Rojo para el conductor de los circuitos de mando y control.

Conductores de neutro

La sección del conductor de neutro, según la Instrucción ITC-BT-19 en su apartado 2.2.2, en instalaciones interiores, y para tener en cuenta las corrientes armónicas debidas a cargas no lineales y los posibles desequilibrios, será como mínimo igual a la de las fases. Para el caso de redes aéreas o subterráneas de distribución en baja tensión, las secciones a considerar serán las siguientes:

- Con dos o tres conductores: igual a la de los conductores de fase.
- Con cuatro conductores: mitad de la sección de los conductores de fase, con un mínimo de 10 mm² para cobre y de 16 mm² para aluminio.

Conductores de protección

Cuando la conexión de la toma de tierra se realice en el nicho de la caja general de protección (CGP), por la misma conducción por donde discurra la línea general de alimentación se dispondrá el correspondiente conductor de protección.

Según la Instrucción ITC-BT-26, en su apartado 6.1.2, los conductores de protección serán de cobre y presentarán el mismo aislamiento que los conductores activos. Se instalarán por la misma canalización que éstos y su sección será la indicada en la Instrucción ITC-BT-19 en su apartado 2.3.

Los conductores de protección desnudos no estarán en contacto con elementos combustibles. En los pasos a través de paredes o techos estarán protegidos por un tubo de adecuada

resistencia, que será, además, no conductor y difícilmente combustible cuando atraviese partes combustibles del edificio.

Los conductores de protección estarán convenientemente protegidos contra el deterioro mecánico y químico, especialmente en los pasos a través de elementos de la construcción.

Las conexiones en estos conductores se realizarán por medio de empalmes soldados sin empleo de ácido, o por piezas de conexión de apriete por rosca. Estas piezas serán de material inoxidable, y los tornillos de apriete estarán provistos de un dispositivo que evite su desapriete.

Se tomarán las precauciones necesarias para evitar el deterioro causado por efectos electroquímicos cuando las conexiones sean entre metales diferentes.

Tubos protectores

Los tubos deberán soportar, como mínimo, sin deformación alguna, las siguientes temperaturas:

- 60°C para los tubos aislantes constituidos por policloruro de vinilo o polietileno.
- 70°C para los tubos metálicos con forros aislantes de papel impregnado.

Los diámetros exteriores mínimos y las características mínimas para los tubos en función del tipo de instalación y del número y sección de los cables a conducir, se indican en la Instrucción ITC-BT-21, en su apartado 1.2. El diámetro interior mínimo de los tubos deberá ser declarado por el fabricante.

Líneas generales de alimentación

Los conductores a utilizar, tres de fase y uno de neutro, estarán formados por:

- Cable unipolar RZ1-K (AS), no propagador de la llama, con conductor de cobre clase 5 (-K) de 35 mm² de sección, con aislamiento de polietileno reticulado (R) y cubierta de compuesto termoplástico a base de poliolefina libre de halógenos con baja emisión de humos y gases corrosivos (Z1), siendo su tensión asignada de 0,6/1 kV.

Derivaciones individuales

Los conductores a utilizar estarán formados por:

- Cable unipolar XZ1 (S), con conductor de aluminio clase 2 de 240 mm² de sección, con aislamiento de polietileno reticulado (X) y cubierta de compuesto termoplástico a base de poliolefina libre de halógenos (Z1), siendo su tensión asignada de 0,6/1 kV.

Según la Instrucción ITC BT 16, con objeto de satisfacer las disposiciones tarifarias vigentes, se deberá disponer del cableado necesario para los circuitos de mando y control. El color de identificación de dicho cable será el rojo, y su sección mínima será de 1,5 mm².

Instalación interior

Los conductores eléctricos empleados en la ejecución de los circuitos interiores estarán formados por:

- Componentes para la red eléctrica de distribución interior de oficina: mecanismos (tecla o tapa y marco: blanco; embellecedor: blanco) y monobloc de superficie (IP 55); cajas de empotrar con tornillos de fijación, cajas de derivación con tapas y regletas de conexión.

3.13.2 Normas de ejecución de las instalaciones

Cajas generales de protección

Caja general de protección

El neutro estará constituido por una conexión amovible situada a la izquierda de las fases y dispondrá de un borne de conexión a tierra para su refuerzo.

La parte inferior de la puerta se encontrará, al menos, a 30 cm del suelo, tal y como se indica en el siguiente esquema:

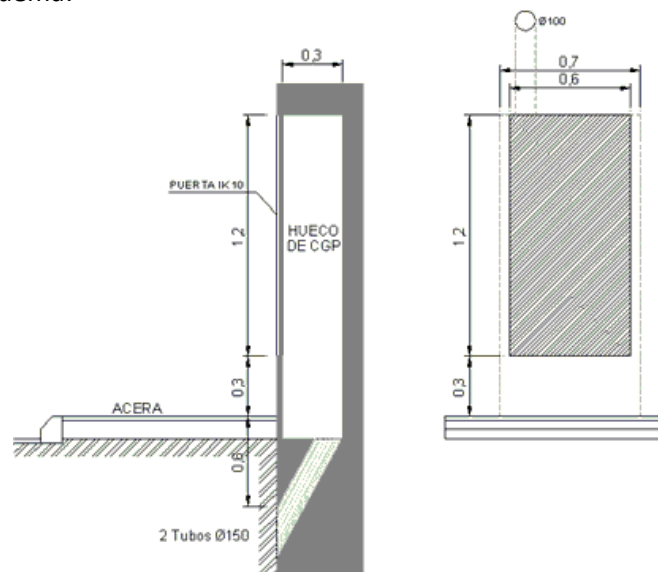

Su situación será aquella que quede más cerca de la red de distribución pública, quedando protegida adecuadamente de otras instalaciones de agua, gas, teléfono u otros servicios, según se indica en las instrucciones ITC-BT-06 y ITC-BT-07.

Las cajas generales de protección (CGP) se situarán en zonas de libre acceso permanente. Si la fachada no linda con la vía pública, la CGP se situará en el límite entre las propiedades pública y privada.

Las cajas generales de protección contarán con un borne de conexión para su puesta a tierra.

Sistemas de canalización

Prescripciones generales

El trazado de las canalizaciones se hará siguiendo preferentemente líneas paralelas a las verticales y horizontales que limitan el local dónde se efectúa la instalación. Los tubos se unirán entre sí mediante accesorios adecuados a su clase que aseguren la continuidad que proporcionan a los conductores.

Los tubos aislantes rígidos curvables en caliente podrán ser ensamblados entre sí en caliente, recubriendo el empalme con una cola especial cuando se desee una unión estanca.

Las curvas practicadas en los tubos serán continuas y no originarán reducciones de sección inadmisibles. Los radios mínimos de curvatura para cada clase de tubo serán los indicados en la norma UNE EN 5086-2-2

Será posible la fácil introducción y retirada de los conductores en los tubos después de colocados y fijados éstos y sus accesorios, disponiendo para ello los registros que se consideren convenientes, y que en tramos rectos no estarán separados entre sí más de 15 m. El número de curvas en ángulo recto situadas entre dos registros consecutivos no será superior a tres. Los conductores se alojarán en los tubos después de colocados éstos.

Los registros podrán estar destinados únicamente a facilitar la introducción y retirada de los conductores en los tubos, o servir al mismo tiempo como cajas de empalme o derivación. Cuando los tubos estén constituidos por materias susceptibles de oxidación, y cuando hayan recibido durante el curso de su montaje algún trabajo de mecanización, se aplicará a las partes mecanizadas pintura antioxidante.

Igualmente, en el caso de utilizar tubos metálicos sin aislamiento interior, se tendrá en cuenta la posibilidad de que se produzcan condensaciones de agua en el interior de los mismos, para lo cual se elegirá convenientemente el trazado de su instalación, previendo la evacuación de agua en los puntos más bajos de ella y, si fuera necesario, estableciendo una ventilación apropiada en el interior de los tubos mediante el sistema adecuado, como puede ser, por ejemplo, el empleo de una "te" dejando uno de los brazos sin utilizar.

Cuando los tubos metálicos deban ponerse a tierra, su continuidad eléctrica quedará convenientemente asegurada. En el caso de utilizar tubos metálicos flexibles, es necesario que la distancia entre dos puestas a tierra consecutivas de los tubos no exceda de 10 m.

No podrán utilizarse los tubos metálicos como conductores de protección o de neutro.

Tubos en montaje superficial

Cuando los tubos se coloquen en montaje superficial se tendrán en cuenta además las siguientes prescripciones:

- Los tubos se fijarán a las paredes o techos por medio de bridas o abrazaderas protegidas contra la corrosión y sólidamente sujetas. La distancia entre éstas será, como máximo, 0,50 m. Se dispondrán fijaciones de una y otra parte en los cambios de dirección, en los empalmes y en la proximidad inmediata de las entradas en cajas o aparatos.
- Los tubos se colocarán adaptándolos a la superficie sobre la que se instalan, curvándolos o usando los accesorios necesarios.
- En alineaciones rectas, las desviaciones del eje del tubo con respecto a la línea que une los puntos extremos no será superior al 2%.
- Es conveniente disponer los tubos normales, siempre que sea posible, a una altura mínima de 2,5 m sobre el suelo, con objeto de protegerlos de eventuales daños mecánicos.
- En los cruces de tubos rígidos con juntas de dilatación de un edificio deberán interrumpirse los tubos, quedando los extremos de los mismos separados entre sí 5 cm aproximadamente, uniéndose posteriormente mediante manguitos deslizantes con una longitud mínima de 20 cm.

Tubos empotrados

Cuando los tubos se coloquen empotrados se tendrán en cuenta, además, las siguientes prescripciones:

- La instalación de tubos empotrados será admisible cuando su puesta en obra se efectúe después de terminados los trabajos de construcción y de enfoscado de paredes y techos, pudiendo el enlucido de los mismos aplicarse posteriormente.
- Las dimensiones de las rozas serán suficientes para que los tubos queden recubiertos por una capa de 1 cm de espesor, como mínimo, del revestimiento de las paredes o techos. En los ángulos, el espesor puede reducirse a 0.5 cm.
- En los cambios de dirección, los tubos estarán convenientemente curvados, o bien provistos de codos o "tes" apropiados, pero en este último caso sólo se admitirán los provistos de tapas de registro.
- Las tapas de los registros y de las cajas de conexión quedarán accesibles y desmontables una vez finalizada la obra. Los registros y cajas quedarán enrasados con la superficie exterior del revestimiento de la pared o techo cuando no se instalen en el interior de un alojamiento cerrado y practicable. Igualmente, en el caso de utilizar tubos normales empotrados en paredes, es conveniente disponer los recorridos horizontales a 50 cm, como máximo, del suelo o techo, y los verticales a una distancia de los ángulos o esquinas no superior a 20 cm.

Línea general de alimentación

Cuando la línea general de alimentación discurra verticalmente, lo hará por el interior de una canaladura o conducto de obra de fábrica empotrado o adosado al hueco de la escalera por lugares de uso común, salvo que dichos recintos sean protegidos, conforme a lo establecido en el CTE DB SI.

La canaladura o conducto será registrable y precintable en cada planta, con cortafuegos al menos cada tres plantas. Sus paredes tendrán una resistencia al fuego de EI 120 según CTE DB SI. Las dimensiones mínimas del conducto serán de 30x30 cm. y se destinará única y exclusivamente a alojar la línea general de alimentación y el conductor de protección.

Las tapas de registro tendrán una resistencia al fuego EI2 60 conforme al CTE DB SI y no serán accesibles desde la escalera o zona de uso común cuando estos sean recintos protegidos.

Cuando el tramo vertical no comunique plantas diferentes, no será necesario realizar dicho tramo en canaladura, sino que será suficiente colocarlo directamente empotrado o en superficie, estando alojados los conductores bajo tubo o canal protectora.

Derivaciones individuales

Los diámetros exteriores nominales mínimos de los tubos en derivaciones individuales serán de 32 mm. Cuando, por coincidencia del trazado, se produzca una agrupación de dos o más derivaciones individuales, éstas podrán ser tendidas simultáneamente en el interior de un canal protector mediante cable con cubierta.

En cualquier caso, para atender posibles ampliaciones, se dispondrá de un tubo de reserva por cada diez derivaciones individuales o fracción, desde las concentraciones de contadores hasta las viviendas o locales.

Las derivaciones individuales deberán discurrir por lugares de uso común. Si esto no es posible, quedarán determinadas sus servidumbres correspondientes.

Cuando las derivaciones individuales discurran verticalmente, se alojarán en el interior de una canaladura o conducto de obra de fábrica con paredes de resistencia al fuego EI 120, preparado exclusivamente para este fin. Este conducto podrá ir empotrado o adosado al hueco de escalera o zonas de uso común, salvo cuando sean recintos protegidos, conforme a lo establecido en el CTE DB SI.

Se dispondrán, además, elementos cortafuegos cada 3 plantas y tapas de registro precintables de la dimensión de la canaladura y de resistencia al fuego EI2 60 conforme al CTE DB SI.

La altura mínima de las tapas de registro será de 0,30 m y su anchura igual a la de la canaladura. Su parte superior quedará instalada, como mínimo, a 0,20 m del techo.

Las dimensiones de la canaladura vendrán dadas por el número de tubos protectores que debe contener. Dichas dimensiones serán las indicadas en la tabla siguiente:

Nº de derivaciones	Anchura L (m)	
	Profundidad P = 0,15m (Una fila)	Profundidad P = 0,30m (Dos filas)
Hasta 12	0.65	0.50
13 - 24	1.25	0.65
25 - 36	1.85	0.95
37 - 48	2.45	1.35

Tabla 5 Dimensiones de la canaladura

Para más derivaciones individuales de las indicadas se dispondrá el número de conductos o canaladuras necesario.

Los sistemas de conducción de cables deben instalarse de manera que no se reduzcan las características de la estructura del edificio en la seguridad contra incendios y serán 'no propagadores de la llama'. Los elementos de conducción de cables, de acuerdo con las normas UNE-EN 50085-1 y UNE-EN 50086-1, cumplen con esta prescripción.

Centralización de contadores

Las centralizaciones de contadores estarán concebidas para albergar los aparatos de medida, mando, control (ajeno al ICP) y protección de todas y cada una de las derivaciones individuales que se alimentan desde la propia concentración.

Cuando existan envolventes, estarán dotadas de dispositivos precintables que impidan cualquier manipulación interior, pudiendo constituir uno o varios conjuntos. Los elementos constituyentes de la centralización que lo precisen estarán marcados de forma visible para permitir una fácil y correcta identificación del suministro a que corresponden.

La centralización de contadores estará formada por módulos destinados a albergar los siguientes elementos:

- Interruptor omnipolar de corte en carga.
- Embarrado general.
- Fusibles de seguridad.
- Aparatos de medida.
- Embarrado general de protección.
- Bornes de salida y puesta a tierra.
- Contador de servicios generales.

Sobre el módulo que aloja al interruptor omnipolar se colocará el módulo correspondiente a los servicios generales.

Se utilizarán materiales y conductores no propagadores de la llama y con emisión de humos y opacidad reducida conforme a la norma UNE 21027-9 (si el material es termoestable) o a la norma UNE 211002 (si el material es termoplástico).

Dispondrán, además, del cableado necesario para los circuitos de mando y control con el objetivo de satisfacer las disposiciones tarifarias vigentes. El cable tendrá las mismas características que las indicadas en el párrafo anterior, su color será rojo y tendrá una sección de 1,5 mm².

Cumplirá las siguientes condiciones:

- Estará situado en la planta baja, entresuelo o primer sótano del edificio (salvo cuando existan centralizaciones por planta), empotrado o adosado sobre un paramento de la zona común de la entrada, lo más próximo a ella y a la canalización para las derivaciones individuales.
- No tendrá bastidores intermedios que dificulten la instalación o lectura de los contadores y demás dispositivos.
- Desde la parte más saliente del armario hasta la pared opuesta deberá respetarse un pasillo de 1,5 m como mínimo.
- Los armarios tendrán una característica parallamas mínima E 30.
- Las puertas de cierre dispondrán de la cerradura normalizada por la empresa suministradora.
- Dispondrá de ventilación e iluminación suficiente. En sus inmediaciones se instalará un extintor móvil, de eficacia mínima 21B, cuya instalación y mantenimiento será a cargo de la propiedad del edificio. Igualmente, se colocará una base de enchufe (toma de corriente) con toma de tierra de 16 A para servicios de mantenimiento.

Los recintos cumplirán, además, con las condiciones técnicas especificadas por la compañía suministradora, y su situación será la reflejada en el documento de Planos del proyecto.

Cajas de empalme y derivación

Las conexiones entre conductores se realizarán en el interior de cajas apropiadas de material aislante o, si son metálicas, protegidas contra la corrosión.

Sus dimensiones serán tales que permitan alojar holgadamente todos los conductores que deban contener, y su profundidad equivaldrá, cuanto menos, al diámetro del tubo mayor más

un 50% del mismo, con un mínimo de 40 mm para su profundidad y 80 mm para el diámetro o lado interior.

Cuando se quieran hacer estancas las entradas de los tubos en las cajas de conexión, deberán emplearse prensaestopas adecuados.

En ningún caso se permitirá la unión de conductores por simple retorcimiento o arrollamiento entre sí de los mismos, sino que deberá realizarse siempre utilizando bornes de conexión montados individualmente o constituyendo bloques o regletas de conexión. Puede permitirse, asimismo, la utilización de bridas de conexión. Las uniones deberán realizarse siempre en el interior de cajas de empalme o de derivación.

Si se trata de cables deberá cuidarse al hacer las conexiones que la corriente se reparta por todos los alambres componentes, y si el sistema adoptado es de tornillo de apriete entre una arandela metálica bajo su cabeza y una superficie metálica, los conductores de sección superior a 6 mm² deberán conectarse por medio de terminales adecuados, comprobando siempre que las conexiones no queden sometidas a esfuerzos mecánicos.

Para que no pueda ser destruido el aislamiento de los conductores por su roce con los bordes libres de los tubos, los extremos de éstos, cuando sean metálicos y penetren en una caja de conexión o aparato, estarán provistos de boquillas con bordes redondeados o dispositivos equivalentes, o bien convenientemente mecanizados, y si se trata de tubos metálicos con aislamiento interior, este último sobresaldrá unos milímetros de su cubierta metálica.

Aparatos de mando y maniobra

Los aparatos de mando y maniobra (interruptores y conmutadores) serán de tipo cerrado y material aislante, cortarían la corriente máxima del circuito en que están colocados sin dar lugar a la formación de arcos permanentes, y no podrán tomar una posición intermedia.

Las piezas de contacto tendrán unas dimensiones tales que la temperatura no pueda exceder de 65°C en ninguna de ellas.

Deben poder realizarse del orden de 10.000 maniobras de apertura y cierre a la intensidad y tensión nominales, que estarán marcadas en lugar visible.

Aparatos de protección

Protección contra sobrecargas

Los conductores activos deben estar protegidos por uno o varios dispositivos de corte automático contra las sobrecargas y contra los cortocircuitos.

Aplicación

Excepto los conductores de protección, todos los conductores que forman parte de un circuito, incluido el conductor neutro, estarán protegidos contra las sobrecargas (sobrecargas y cortocircuitos).

Protección contra sobrecargas

Los dispositivos de protección deben estar previstos para interrumpir toda corriente de sobrecarga en los conductores del circuito antes de que pueda provocar un calentamiento

perjudicial al aislamiento, a las conexiones, a las extremidades o al medio ambiente en las canalizaciones.

El límite de intensidad de corriente admisible en un conductor ha de quedar en todo caso garantizado por el dispositivo de protección utilizado.

Como dispositivos de protección contra sobrecargas serán utilizados los fusibles calibrados de características de funcionamiento adecuadas o los interruptores automáticos con curva térmica de corte.

Protección contra cortocircuitos

Deben preverse dispositivos de protección para interrumpir toda corriente de cortocircuito antes de que ésta pueda resultar peligrosa debido a los efectos térmicos y mecánicos producidos en los conductores y en las conexiones.

En el origen de todo circuito se establecerá un dispositivo de protección contra cortocircuitos cuya capacidad de corte estará de acuerdo con la intensidad de cortocircuito que pueda presentarse en el punto de su instalación.

Se admiten como dispositivos de protección contra cortocircuitos los fusibles de características de funcionamiento adecuadas y los interruptores automáticos con sistema de corte electromagnético.

Situación y composición

Se instalarán lo más cerca posible del punto de entrada de la derivación individual en el local o vivienda del abonado. Se establecerá un cuadro de distribución de donde partirán los circuitos interiores, y en el que se instalará un interruptor general automático de corte omnipolar que permita su accionamiento manual y que esté dotado de dispositivos de protección contra sobrecargas y cortocircuitos de cada uno de los circuitos interiores de la vivienda o local, y un interruptor diferencial destinado a la protección contra contactos indirectos.

En general, los dispositivos destinados a la protección de los circuitos se instalarán en el origen de éstos, así como en los puntos en que la intensidad admisible disminuya por cambios debidos a sección, condiciones de instalación, sistema de ejecución, o tipo de conductores utilizados.

Pequeños interruptores automáticos (PIA)

Los interruptores automáticos para instalaciones domésticas y análogas para la protección contra sobreintensidades se ajustarán a la norma UNE-EN 60-898. Esta norma se aplica a los interruptores automáticos con corte al aire, de tensión asignada hasta 440 V (entre fases), intensidad asignada hasta 125 A y poder de corte nominal no superior a 25000 A.

Los valores normalizados de las tensiones asignadas son:

- 230 V Para los interruptores automáticos unipolares y bipolares.
- 230/400 V Para los interruptores automáticos unipolares.
- 400 V Para los interruptores automáticos bipolares, tripolares y tetrapolares.

Los valores 240 V, 240/415 V y 415 V respectivamente, son también valores normalizados.

Los valores preferenciales de las intensidades asignadas son: 6, 10, 13, 16, 20, 25, 32, 40, 50, 63, 80, 100, 125 A.

El poder de corte asignado será: 1500, 3000, 4500, 6000, 10000 y por encima 15000, 20000 y 25000 A.

La característica de disparo instantáneo de los interruptores automáticos vendrá determinada por su curva: B, C o D.

Cada interruptor debe estar marcado, de forma visible e indeleble, con las siguientes indicaciones:

- La corriente asignada, sin el símbolo A, precedido del símbolo de la característica de disparo instantáneo (B, C o D), por ejemplo B16.
- Poder de corte asignado en amperios, dentro de un rectángulo, sin indicación del símbolo de las unidades.
- Clase de limitación de energía, si es aplicable.

Los bornes destinados exclusivamente al neutro, deben estar marcados con la letra "N".

Interruptores automáticos de baja tensión

Los interruptores automáticos de baja tensión se ajustarán a la norma UNE-EN 60-947-2: 1996. Esta norma se aplica a los interruptores automáticos cuyos contactos principales están destinados a ser conectados a circuitos cuya tensión asignada no sobrepasa 1000 V en corriente alterna, o 1500 V en corriente continua. Se aplica cualesquiera que sean las intensidades asignadas, los métodos de fabricación y el empleo previsto de los interruptores automáticos.

Cada interruptor automático debe estar marcado, de forma visible e indeleble, con las siguientes indicaciones:

- Intensidad asignada (I_n).
- Capacidad para el seccionamiento, si ha lugar.
- Indicaciones de las posiciones de apertura y de cierre respectivamente por O y |, si se emplean símbolos.

También llevarán marcado aunque no sea visible en su posición de montaje, el símbolo de la naturaleza de corriente en que hayan de emplearse, y el símbolo que indique las características de desconexión, o en su defecto, irán acompañados de las curvas de desconexión.

Fusibles

Los fusibles de baja tensión se ajustarán a la norma UNE-EN 60-269-1:1998. Esta norma se aplica a los fusibles con cartuchos fusibles limitadores de corriente, de fusión encerrada y que tengan un poder de corte igual o superior a 6 kA. Destinados a asegurar la protección de circuitos, de corriente alterna y frecuencia industrial, en los que la tensión asignada no sobrepase 1000 V, o los circuitos de corriente continua cuya tensión asignada no sobrepase los 1500 V.

Los valores de intensidad para los fusibles expresados en amperios deben ser: 2, 4, 6, 8, 10, 12, 16, 20, 25, 32, 40, 50, 63, 80, 100, 125, 160, 200, 250, 315, 400, 500, 630, 800, 1000, 1250. Deberán llevar marcada la intensidad y tensión nominales de trabajo para las que han sido construidos.

Interruptores con protección incorporada por intensidad diferencial residual

Los interruptores automáticos de baja tensión con dispositivos reaccionantes bajo el efecto de intensidades residuales se ajustarán al anexo B de la norma UNE-EN 60-947-2:1996. Esta norma se aplica a los interruptores automáticos cuyos contactos principales están destinados a ser conectados a circuitos cuya tensión asignada no sobrepasa 1000 V en corriente alterna o 1500 V en corriente continua. Se aplica cualesquiera que sean las intensidades asignadas.

Los valores preferentes de intensidad diferencial residual de funcionamiento asignada son: 0.006A, 0.01A, 0.03A, 0.1A, 0.3A, 0.5A, 1A, 3A, 10A, 30A.

Características principales de los dispositivos de protección

Los dispositivos de protección cumplirán las condiciones generales siguientes:

- Deberán poder soportar la influencia de los agentes exteriores a que estén sometidos, presentando el grado de protección que les corresponda de acuerdo con sus condiciones de instalación.
- Los fusibles irán colocados sobre material aislante incombustible y estarán contruidos de forma que no puedan proyectar metal al fundirse. Permitirán su sustitución con la instalación bajo tensión sin peligro alguno.
- Los interruptores automáticos serán los apropiados a los circuitos a proteger, respondiendo en su funcionamiento a las curvas intensidad-tiempo adecuadas. Deberán cortar la corriente máxima del circuito en que estén colocadas, sin dar lugar a la formación de arco permanente, abriendo o cerrando los circuitos, sin posibilidad de tomar una posición intermedia entre las correspondientes a las de apertura y cierre. Cuando se utilicen para la protección contra cortocircuitos, su capacidad de corte estará de acuerdo con la intensidad de cortocircuito que pueda presentarse en el punto de su instalación, salvo que vayan asociados con fusibles adecuados que cumplan este requisito, y que sean de características coordinadas con las del interruptor automático.
- Los interruptores diferenciales deberán resistir las corrientes de cortocircuito que puedan presentarse en el punto de su instalación, y de lo contrario deberán estar protegidos por fusibles de características adecuadas.

Protección contra sobretensiones transitorias de origen atmosférico

Según lo indicado en la Instrucción ITC BT 23 en su apartado 3.2:

Cuando una instalación se alimenta por, o incluye, una línea aérea con conductores desnudos o aislados, se considera necesaria una protección contra sobretensiones de origen atmosférico en el origen de la instalación.

El nivel de sobretensiones puede controlarse mediante dispositivos de protección contra las sobretensiones colocados en las líneas aéreas (siempre que estén suficientemente próximos al origen de la instalación) o en la instalación eléctrica del edificio.

Los dispositivos de protección contra sobretensiones de origen atmosférico deben seleccionarse de forma que su nivel de protección sea inferior a la tensión soportada a impulso de la categoría de los equipos y materiales que se prevé que se vayan a instalar.

En redes TT, los descargadores se conectarán entre cada uno de los conductores, incluyendo el neutro o compensador y la tierra de la instalación.

Protección contra contactos directos e indirectos

Los medios de protección contra contactos directos e indirectos en instalación se ejecutarán siguiendo las indicaciones detalladas en la Instrucción ITC BT 24, y en la Norma UNE 20.460 -4-41.

La protección contra contactos directos consiste en tomar las medidas destinadas a proteger a las personas contra los peligros que pueden derivarse de un contacto con las partes activas de los materiales eléctricos. Los medios a utilizar son los siguientes:

- Protección por aislamiento de las partes activas.
- Protección por medio de barreras o envolventes.
- Protección por medio de obstáculos.
- Protección por puesta fuera de alcance por alejamiento.
- Protección complementaria por dispositivos de corriente diferencial residual.

Se utilizará el método de protección contra contactos indirectos por corte de la alimentación en caso de fallo, mediante el uso de interruptores diferenciales.

La corriente a tierra producida por un solo defecto franco debe hacer actuar el dispositivo de corte en un tiempo no superior a 5 s.

Una masa cualquiera no puede permanecer en relación a una toma de tierra eléctricamente distinta, a un potencial superior, en valor eficaz, a:

- 24 V en los locales o emplazamientos húmedos o mojados.
- 50 V en los demás casos.

Todas las masas de una misma instalación deben estar unidas a la misma toma de tierra. Como dispositivos de corte por intensidad de defecto se emplearán los interruptores diferenciales.

Debe cumplirse la siguiente condición:

Siendo:

R: Resistencia de puesta a tierra (Ω).

Vc: Tensión de contacto máxima (24V en locales húmedos y 50V en los demás casos).

Is: Sensibilidad del interruptor diferencial (valor mínimo de la corriente de defecto, en A, a partir del cual el interruptor diferencial debe abrir automáticamente, en un tiempo conveniente, la instalación a proteger).

Instalaciones interiores que contengan bañera o ducha

Todas aquellas instalaciones interiores de viviendas, locales comerciales, oficinas o cualquier otro local destinado a fines análogos que contengan una bañera o ducha, se ejecutarán según lo especificado en la Instrucción ITC-BT-27.

Para este tipo de instalaciones se tendrán en cuenta los siguientes volúmenes y prescripciones:

- VOLUMEN 0: Comprende el interior de la bañera o ducha. En un lugar que contenga una ducha sin plato, el volumen 0 estará delimitado por el suelo y por un plano horizontal a 0,05 m por encima del suelo.
- VOLUMEN 1: Está limitado por el plano horizontal superior al volumen 0, es decir, por encima de la bañera, y el plano horizontal situado a 2,25 metros por encima del suelo. El plano vertical que limita al volumen 1 es el plano vertical alrededor de la bañera o ducha.
- VOLUMEN 2: Está limitado por el plano vertical tangente a los bordes exteriores de la bañera y el plano vertical paralelo situado a una distancia de 0,6 m; y entre el suelo y plano horizontal situado a 2,25 m por encima del suelo.
- VOLUMEN 3: Está limitado por el plano vertical límite exterior del volumen 2 y el plano vertical paralelo situado a una distancia de éste de 2,4 metros. El volumen 3 está comprendido entre el suelo y una altura de 2,25 m.

Para el volumen 0 el grado de protección necesario será el IPX7, y no está permitida la instalación de mecanismos.

En el volumen 1, el grado de protección habitual será IPX4, se utilizará el grado IPX2 por encima del nivel más alto de un difusor fijo, y el IPX5 en los equipos de bañeras de hidromasaje y en baños comunes en los que se puedan producir chorros de agua durante su limpieza. Podrán ser instalados aparatos fijos como calentadores de agua, bombas de ducha y equipo eléctrico para bañeras de hidromasaje que cumplan con su norma aplicable, si su alimentación está protegida adicionalmente con un dispositivo de corriente diferencial de valor no superior a 30 mA.

En el volumen 2, el grado de protección habitual será IPX4, se utilizará el grado IPX2 por encima del nivel más alto de un difusor fijo, y el IPX5 en los baños comunes en los que se puedan producir chorros durante su limpieza. Se permite la instalación de bloques de alimentación de afeitadoras que cumplan con la UNE EN 60742 o UNE EN 61558-2-5. Se podrán instalar también todos los aparatos permitidos en el volumen 1, luminarias, ventiladores, calefactores, y unidades móviles de hidromasaje que cumplan con su normativa aplicable, y que además estén protegidos con un diferencial de valor no superior a 30 mA.

En el volumen 3, el grado de protección necesario será el IPX5 en los baños comunes cuando se puedan producir chorros de agua durante su limpieza. Se podrán instalar bases y aparatos protegidos por dispositivos de corriente diferencial de valor no superior a 30 mA.

Se realizará una conexión equipotencial entre las canalizaciones metálicas existentes (agua fría, caliente, desagüe, calefacción, gas, etc.) y las masas de los aparatos sanitarios metálicos y todos los demás elementos conductores accesibles, tales como marcos metálicos de puertas, radiadores, etc.

El conductor que asegure esta protección deberá estar preferentemente soldado a las canalizaciones o a los otros elementos conductores, o si no, fijado solidariamente a los mismos por collares u otro tipo de sujeción apropiado a base de metales no férricos, estableciendo los contactos sobre partes metálicas sin pintura. Los conductores de protección de puesta a tierra, cuando existan, y de conexión equipotencial, deben estar conectados entre sí. La sección mínima de estos últimos estará de acuerdo con lo dispuesto en la Instrucción ITC-BT-19 para los conductores de protección.

Instalación de puesta a tierra

Estará compuesta de toma de tierra, conductores de tierra, borne principal de tierra y conductores de protección. Se ejecutará según lo especificado en la Instrucción ITC-BT-18.

Naturaleza y secciones mínimas

Los materiales que aseguren la puesta a tierra serán tales que:

El valor de la resistencia de puesta a tierra esté conforme con las normas de protección y de funcionamiento de la instalación, teniendo en cuenta los requisitos generales indicados en la ITC-BT-24 y los requisitos particulares de las Instrucciones Técnicas aplicables a cada instalación.

Las corrientes de defecto a tierra y las corrientes de fuga puedan circular sin peligro, particularmente desde el punto de vista de solicitaciones térmicas, mecánicas y eléctricas. En todos los casos, los conductores de protección que no formen parte de la canalización de alimentación serán de cobre con una sección de, al menos, 2,5 mm² si disponen de protección mecánica y 4 mm² si no disponen de ella.

Las secciones de los conductores de protección y de los conductores de tierra están definidas en la Instrucción ITC-BT-18.

Tendido de los conductores

Los conductores de tierra enterrados tendidos en el suelo se considera que forman parte del electrodo.

El recorrido de los conductores de la línea principal de tierra, sus derivaciones y los conductores de protección, será lo más corto posible y sin cambios bruscos de dirección. No estarán sometidos a esfuerzos mecánicos y estarán protegidos contra la corrosión y el desgaste mecánico.

Conexiones de los conductores de los circuitos de tierra con las partes metálicas y masas y con los electrodos

Los conductores de los circuitos de tierra tendrán un buen contacto eléctrico tanto con las partes metálicas y masas que se desea poner a tierra como con el electrodo. A estos efectos, las conexiones deberán efectuarse por medio de piezas de empalme adecuadas, asegurando las superficies de contacto de forma que la conexión sea efectiva por medio de tornillos, elementos de compresión, remaches o soldadura de alto punto de fusión. Se prohíbe el empleo de soldaduras de bajo punto de fusión tales como estaño, plata, etc.

Los circuitos de puesta a tierra formarán una línea eléctricamente continua en la que no podrán incluirse en serie ni masas ni elementos metálicos cualesquiera que sean éstos. La conexión de las masas y los elementos metálicos al circuito de puesta a tierra se efectuará siempre por medio del borne de puesta a tierra. Los contactos deben disponerse limpios, sin humedad y en forma tal que no sea fácil que la acción del tiempo destruya por efectos electroquímicos las conexiones efectuadas.

Deberá preverse la instalación de un borne principal de tierra, al que irán unidos los conductores de tierra, de protección, de unión equipotencial principal y en caso de que fuesen necesarios, también los de puesta a tierra funcional.

Prohibición de interrumpir los circuitos de tierra

Se prohíbe intercalar en circuitos de tierra seccionadores, fusibles o interruptores. Sólo se permite disponer un dispositivo de corte en los puntos de puesta a tierra, de forma que permita medir la resistencia de la toma de tierra.

Instalaciones en garajes

Generalidades

Según lo indicado en la instrucción ITC BT 29 en su apartado 4.2, los talleres de reparación de vehículos y los garajes en que puedan estar estacionados más de cinco vehículos serán considerados como un emplazamiento peligroso de Clase I, y se les dará la distinción de zona 1, en la que se prevé que haya de manera ocasional la formación de atmósfera explosiva constituida por una mezcla de aire con sustancias inflamables en forma de gas, vapor o niebla.

Las instalaciones y equipos destinados a estos locales cumplirán las siguientes prescripciones:

- Por tratarse de emplazamientos peligrosos, las instalaciones y equipos de garajes para estacionamiento de más de cinco vehículos deberán cumplir las prescripciones señaladas en la Instrucción ITC-BT-29.
- No se dispondrá dentro de los emplazamientos peligrosos ninguna instalación destinada a la carga de baterías.
- Se colocarán cierres herméticos en las canalizaciones que atraviesen los límites verticales u horizontales de los emplazamientos peligrosos. Las canalizaciones empotradas o enterradas en el suelo se considerarán incluidas en el emplazamiento peligroso cuando alguna parte de las mismas penetre o atraviese dicho emplazamiento.
- Las tomas de corriente e interruptores se colocarán a una altura mínima de 1,50 m sobre el suelo a no ser que presenten una cubierta especialmente resistente a las acciones mecánicas.
- Los equipos eléctricos que se instalen deberán ser de las Categorías 1 ó 2.

Estos locales pueden presentar también, total o parcialmente, las características de un local húmedo o mojado y, en tal caso, deberán satisfacer igualmente lo señalado para las instalaciones eléctricas en éstos.

La ventilación, ya sea natural o forzada, se considera suficientemente asegurada cuando:

- Ventilación natural: Admisible solamente en garajes con fachada al exterior en semisótano, o con "patio inglés". En este caso, las aberturas para ventilación deberán de ser permanentes, independientes de las entradas de acceso, y con una superficie mínima de comunicación al exterior de 0,5% de la superficie del local del garaje.
- Ventilación forzada: Para todos los demás casos, es decir, para garajes en sótanos. En estos casos la ventilación será suficiente cuando se asegure una renovación mínima de aire de $15 \text{ m}^3/\text{h}\cdot\text{m}^2$.
- Cuando la superficie del local en su conjunto sea superior a 1000 m^2 , en los aparcamientos públicos debe asegurarse el funcionamiento de los dispositivos de renovación del aire, con un suministro complementario, siendo obligatorio disponer de aparatos detectores de CO que accionen automáticamente la instalación de ventilación.

Alumbrado

Alumbrados especiales

Los puntos de luz del alumbrado especial deberán repartirse entre, como mínimo, dos líneas diferentes, con un número máximo de 12 puntos de luz por línea, estando protegidos dichos circuitos por interruptores automáticos de 10 A de intensidad nominal como máximo.

Las canalizaciones que alimenten los alumbrados especiales se dispondrán a 5 cm como mínimo de otras canalizaciones eléctricas cuando se instalen sobre paredes o empotradas en ellas, y cuando se instalen en huecos de la construcción estarán separadas de ésta por tabiques incombustibles no metálicos.

Deberán ser provistos de alumbrados especiales los siguientes locales:

- Con alumbrado de emergencia: Los locales de reunión que puedan albergar a 100 personas o más, los locales de espectáculos y los establecimientos sanitarios, los establecimientos cerrados y cubiertos para más de 5 vehículos, incluidos los pasillos y escaleras que conduzcan al exterior o hasta las zonas generales del edificio.
- Con alumbrado de señalización: Los estacionamientos subterráneos de vehículos, teatros y cines en sala oscura, grandes establecimientos comerciales, casinos, hoteles, establecimientos sanitarios y cualquier otro local donde puedan producirse aglomeraciones de público en horas o lugares en que la iluminación natural de luz solar no sea suficiente para proporcionar en el eje de los pasos principales una iluminación mínima de 1 lux.
- Con alumbrado de reemplazamiento: En quirófanos, salas de cura y unidades de vigilancia intensiva de establecimientos sanitarios.

Alumbrado general

Las redes de alimentación para puntos de luz con lámparas o tubos de descarga deberán estar previstas para transportar una carga en voltamperios al menos igual a 1,8 veces la potencia en vatios de las lámparas o tubos de descarga que alimentan. El conductor neutro tendrá la misma sección que los de fase.

Si se alimentan con una misma instalación lámparas de descarga y de incandescencia, la potencia a considerar en voltamperios será la de las lámparas de incandescencia más 1,8 veces la de las lámparas de descarga.

Deberá corregirse el factor de potencia de cada punto de luz hasta un valor mayor o igual a 0,90, y la caída máxima de tensión entre el origen de la instalación y cualquier otro punto de la instalación de alumbrado, no será superior al 3%.

Los receptores consistentes en lámparas de descarga serán accionados por interruptores previstos para cargas inductivas, o en su defecto, tendrán una capacidad de corte no inferior al doble de la intensidad del receptor. Si el interruptor acciona a la vez lámparas de incandescencia, su capacidad de corte será, como mínimo, la correspondiente a la intensidad de éstas más el doble de la intensidad de las lámparas de descarga.

En instalaciones para alumbrado de locales donde se reúna público, el número de líneas deberá ser tal que el corte de corriente en una cualquiera de ellas no afecte a más de la tercera parte del total de lámparas instaladas en dicho local.

Motores

Según lo establecido en la instrucción ITC-BT-47, los motores no deben estar en contacto con materias fácilmente combustibles y se situarán de manera que no puedan provocar la ignición de éstas.

Para evitar un calentamiento excesivo, los conductores de conexión que alimentan a un solo motor deben estar dimensionados para una intensidad del 125% de la intensidad a plena carga del motor. En el caso de que los conductores de conexión alimenten a varios motores, estos estarán dimensionados para una intensidad no inferior a la suma del 125% de la intensidad a plena carga del motor de mayor potencia, más la intensidad a plena carga de los demás.

Los motores deben estar protegidos contra cortocircuitos y sobrecargas en sus fases. En los motores trifásicos, además, debe estar cubierto el riesgo de falta de tensión en una de sus fases.

3.13.3 Pruebas reglamentarias

Comprobación de la puesta a tierra

La instalación de toma de tierra será comprobada por los servicios oficiales en el momento de dar de alta la instalación. Se dispondrá de al menos un punto de puesta a tierra accesible para poder realizar la medición de la puesta a tierra.

Resistencia de aislamiento

Las instalaciones eléctricas deberán presentar una resistencia de aislamiento, expresada en ohmios, por lo menos igual a $1000 \cdot U$, siendo 'U' la tensión máxima de servicio expresada en voltios, y no inferior a 250.000 ohmios.

El aislamiento de la instalación eléctrica se medirá con relación a tierra y entre conductores, mediante la aplicación de una tensión continua suministrada por un generador que

proporcione en vacío una tensión comprendida entre 500 y 1000 V y, como mínimo, 250 V con una carga externa de 100.000 ohmios.

Condiciones de uso, mantenimiento y seguridad

La propiedad recibirá, a la entrega de la instalación, planos definitivos del montaje de la instalación, valores de la resistencia a tierra obtenidos en las mediciones, y referencia del domicilio social de la empresa instaladora.

No se podrá modificar la instalación sin la intervención de un Instalador Autorizado o Técnico Competente, según corresponda.

Cada cinco años se comprobarán los dispositivos de protección contra cortocircuitos, contactos directos e indirectos, así como sus intensidades nominales en relación con la sección de los conductores que protegen.

Las instalaciones del garaje serán revisadas anualmente por instaladores autorizados libremente elegidos por los propietarios o usuarios de la instalación. El instalador extenderá un boletín de reconocimiento de la indicada revisión, que será entregado al propietario de la instalación, así como a la delegación correspondiente del Ministerio de Industria y Energía.

Personal técnicamente competente comprobará la instalación de toma de tierra en la época en que el terreno esté más seco, reparando inmediatamente los defectos que pudieran encontrarse.

3.13.4 Certificados y documentación

Al finalizar la ejecución, se entregará en la Delegación del Ministerio de Industria correspondiente el Certificado de Fin de Obra firmado por un técnico competente y visado por el Colegio profesional correspondiente, acompañado del boletín o boletines de instalación firmados por un Instalador Autorizado.

3.13.5 Libro de órdenes

La dirección de la ejecución de los trabajos de instalación será llevada a cabo por un técnico competente, que deberá cumplimentar el Libro de Órdenes y Asistencia, en el que reseñará las incidencias, órdenes y asistencias que se produzcan en el desarrollo de la obra.

3.14 INSTALACIONES PARA EL SUMINISTRO DE AGUA

3.14.1 Ejecución

Comprende la instalación de distribución desde la acometida hasta el edificio, la distribución interior y todos los aparatos sanitarios para abastecimiento de agua fría y agua caliente sanitaria.

Durante la ejecución e instalación de los materiales, accesorios y productos de construcción en la instalación interior, se utilizarán técnicas apropiadas para no empeorar el agua suministrada y en ningún caso incumplir los valores paramétricos establecidos en el Anexo I del Real Decreto 140/2003.

Redes de tuberías

Condiciones generales

La ejecución de las redes de tuberías se realizará de manera que se consigan los objetivos previstos en el proyecto sin dañar o deteriorar al resto del edificio, conservando las características del agua suministrada respecto de su potabilidad, evitando ruidos molestos, procurando las condiciones necesarias para la mayor duración posible de la instalación, así como las mejores condiciones para su mantenimiento y conservación.

Las tuberías ocultas o empotradas discurrirán preferentemente por patinillos o cámaras de fábrica realizadas al efecto o prefabricados, techos o suelos técnicos, muros cortina o tabiques técnicos. Si esto no fuera posible, por rozas realizadas en paramentos de espesor adecuado, no estando permitido su empotramiento en tabiques de ladrillo hueco sencillo. Cuando discurran por conductos, éstos estarán debidamente ventilados y contarán con un adecuado sistema de vaciado.

El trazado de las tuberías vistas se efectuará en forma limpia y ordenada. Si estuvieran expuestas a cualquier tipo de deterioro por golpes o choques fortuitos, deben protegerse adecuadamente.

La ejecución de redes enterradas atenderá preferentemente a la protección frente a fenómenos de corrosión, esfuerzos mecánicos y daños por la formación de hielo en su interior. Las conducciones no deben ser instaladas en contacto con el terreno, disponiendo siempre de un adecuado revestimiento de protección. Si fuese preciso, además del revestimiento de protección se procederá a realizar una protección catódica, con ánodos de sacrificio y, si fuera el caso, con corriente impresa.

Uniones y juntas

Las uniones de tubos resistirán adecuadamente la tracción y serán estancas, o bien la red la absorberá con el adecuado establecimiento de puntos fijos, y en tuberías enterradas mediante estribos y apoyos dispuestos en curvas y derivaciones.

En las uniones de tubos de acero galvanizado o zincado las roscas de los tubos serán del tipo cónico, de acuerdo a la norma UNE EN 10 242:1995. Los tubos sólo pueden soldarse si la protección interior se puede restablecer o si puede aplicarse una nueva. Son admisibles las soldaduras fuertes, siempre que se sigan las instrucciones del fabricante. Los tubos no se podrán curvar salvo cuando se verifiquen los criterios de la norma UNE EN 10 240:1998. En las uniones tubo-accesorio se observarán las indicaciones del fabricante.

Las uniones de tubos de cobre se podrán realizar por medio de soldadura o por medio de manguitos mecánicos. La soldadura, por capilaridad, blanda o fuerte, se podrá realizar mediante manguitos para soldar por capilaridad o por enchufe soldado. Los manguitos mecánicos podrán ser de compresión, de ajuste cónico y de pestañas.

Las uniones de tubos de plástico se realizarán siguiendo las instrucciones del fabricante.

Protección contra la corrosión

Las tuberías metálicas se protegerán contra la agresión de todo tipo de morteros, del contacto con el agua en su superficie exterior y de la agresión del terreno mediante la interposición de un elemento separador de material adecuado e instalado de forma continua en todo el

perímetro de los tubos y en toda su longitud, no dejando juntas de unión de dicho elemento que interrumpen la protección e instalándolo igualmente en todas las piezas especiales de la red, tales como codos y curvas.

Los revestimientos adecuados, cuando los tubos discurren enterrados o empotrados, según el material de los mismos, serán:

- Para tubos de acero con revestimiento de polietileno, bituminoso, de resina epoxídica o con alquitrán de poliuretano.
- Para tubos de cobre con revestimiento de plástico.
- Para tubos de fundición con revestimiento de película continua de polietileno, de resina epoxídica, con betún, con láminas de poliuretano o con zincado con recubrimiento de cobertura.

Los tubos de acero galvanizado empotrados para transporte de agua fría se recubrirán con una lechada de cemento, y los que se utilicen para transporte de agua caliente deben recubrirse preferentemente con una coquilla o envoltura aislante de un material que no absorba humedad y que permita las dilataciones y contracciones provocadas por las variaciones de temperatura.

Toda conducción exterior y al aire libre, se protegerá igualmente. En este caso, los tubos de acero podrán ser protegidos, además, con recubrimientos de cinc. Para los tubos de acero que discurran por cubiertas de hormigón se dispondrá de manera adicional a la envuelta del tubo de una lámina de retención de 1 m de ancho entre éstos y el hormigón. Cuando los tubos discurran por canales de suelo, ha de garantizarse que estos son impermeables o bien que disponen de adecuada ventilación y drenaje. En las redes metálicas enterradas, se instalará una junta dieléctrica después de la entrada al edificio y antes de la salida.

Para la corrosión por elementos contenidos en el agua de suministro, además de lo reseñado, se instalarán los filtros especificados en el apartado 'Incompatibilidad de los materiales y el agua'.

Protección contra condensaciones

Tanto en tuberías empotradas u ocultas como en tuberías vistas, se considerará la posible formación de condensaciones en su superficie exterior y se dispondrá un elemento separador de protección, no necesariamente aislante pero sí con capacidad de actuación como barrera antivapor, que evite los daños que dichas condensaciones pudieran causar al resto de la edificación

Dicho elemento se instalará de la misma forma que se ha descrito para el elemento de protección contra los agentes externos, pudiendo en cualquier caso utilizarse el mismo para ambas protecciones.

Se considerarán válidos los materiales que cumplen lo dispuesto en la norma UNE 100 171:1989.

Protecciones térmicas

Los materiales utilizados como aislante térmico que cumplan la norma UNE 100 171:1989 se considerarán adecuados para soportar altas temperaturas.

Cuando la temperatura exterior del espacio por donde discurre la red pueda alcanzar valores capaces de helar el agua de su interior, se aislará térmicamente dicha red con aislamiento adecuado al material de constitución y al diámetro de cada tramo afectado, considerándose adecuado el que indica la norma UNE EN ISO 12 241:1999.

Protección contra esfuerzos mecánicos

Cuando una tubería haya de atravesar cualquier paramento del edificio u otro tipo de elemento constructivo que pudiera transmitirle esfuerzos perjudiciales de tipo mecánico, lo hará dentro de una funda, también de sección circular, de mayor diámetro y suficientemente resistente. Cuando, en instalaciones vistas, el paso se produzca en sentido vertical, el pasatubos sobresaldrá al menos 3 cm por el lado en que pudieran producirse golpes ocasionales, con el fin de proteger al tubo. Igualmente, si se produce un cambio de sentido, éste sobresaldrá como mínimo una longitud igual al diámetro de la tubería más 1 cm.

Cuando la red de tuberías atraviese, en superficie o de forma empotrada, una junta de dilatación constructiva del edificio, se instalará un elemento o dispositivo dilatador, de forma que los posibles movimientos estructurales no le transmitan esfuerzos de tipo mecánico.

La suma de golpe de ariete y de presión de reposo no debe sobrepasar la sobrepresión de servicio admisible. La magnitud del golpe de ariete positivo en el funcionamiento de las válvulas y aparatos medido inmediatamente antes de éstos, no debe sobrepasar 2 bar; el golpe de ariete negativo no debe descender por debajo del 50 % de la presión de servicio.

Protección contra ruidos

Como normas generales a adoptar, sin perjuicio de lo que pueda establecer el Documento Básico HR al respecto, se adoptarán las siguientes:

- Los huecos o patinillos, tanto horizontales como verticales, por donde discurran las conducciones, estarán situados en zonas comunes.
- A la salida de las bombas se instalarán conectores flexibles para atenuar la transmisión del ruido y las vibraciones a lo largo de la red de distribución. Dichos conectores serán adecuados al tipo de tubo y a su lugar de instalación.

Los soportes y colgantes para tramos de la red interior con tubos metálicos que transporten el agua a velocidades comprendidas entre 1,5 y 2,0 m/s serán antivibratorios. Igualmente, se utilizarán anclajes y guías flexibles que vayan a estar rígidamente unidos a la estructura del edificio.

Grapas y abrazaderas

La colocación de grapas y abrazaderas para la fijación de los tubos a los paramentos se hará de forma tal que los tubos queden perfectamente alineados con dichos paramentos, guarden las distancias exigidas y no transmitan ruidos y/o vibraciones al edificio.

Las grapas y abrazaderas serán siempre de fácil montaje y desmontaje, además de actuar como aislante eléctrico.

Si la velocidad del tramo correspondiente es igual o superior a 2 m/s, se interpondrá un elemento de tipo elástico semirrígido entre la abrazadera y el tubo.

Soportes

Se dispondrán soportes de manera que el peso de los tubos cargue sobre éstos y nunca sobre los propios tubos o sus uniones.

No podrán anclarse en ningún elemento de tipo estructural, salvo que en determinadas ocasiones no sea posible otra solución, para lo cual se adoptarán las medidas preventivas necesarias. La longitud de empotramiento será tal que garantice una perfecta fijación de la red sin posibles desprendimientos.

De igual forma que para las grapas y abrazaderas, se interpondrá un elemento elástico en los mismos casos, incluso cuando se trate de soportes que agrupan varios tubos.

La máxima separación que habrá entre soportes dependerá del tipo de tubería, de su diámetro y de su posición en la instalación.

Sistema de medición del consumo. contador

Alojamiento del contador

La cámara o arqueta de alojamiento estará construida de tal forma que una fuga de agua en la instalación no afecte al resto del edificio. A tal fin, estará impermeabilizada y contará con un desagüe en su piso o fondo que garantice la evacuación del caudal de agua máximo previsto en la acometida. El desagüe lo conformará un sumidero de tipo sifónico provisto de rejilla de acero inoxidable recibida en la superficie de dicho fondo o piso. El vertido se hará a la red de saneamiento general del edificio si ésta es capaz de absorber dicho caudal y, si no lo fuese, se hará directamente a la red pública de alcantarillado.

Las superficies interiores de la cámara o arqueta, cuando ésta se realice "in situ", se terminarán adecuadamente mediante un enfoscado, bruñido y fratasado, sin esquinas en el fondo, que a su vez tendrá la pendiente adecuada hacia el sumidero. Si la misma fuera prefabricada cumplirá los mismos requisitos de forma general

En cualquier caso, contará con la preinstalación adecuada para una conexión de envío de señales para la lectura a distancia del contador.

Estarán cerradas con puertas capaces de resistir adecuadamente tanto la acción de la intemperie como posibles esfuerzos mecánicos derivados de su utilización y situación. En las mismas, se practicarán aberturas fijas, taladros o rejillas, que posibiliten la necesaria ventilación de la cámara. Irán provistas de cerradura y llave, para impedir la manipulación por personas no autorizadas, tanto del contador como de sus llaves.

La cámara o arqueta de alojamiento estará construida de tal forma que una fuga de agua en la instalación no afecte al resto del edificio. A tal fin, estará impermeabilizada y contará con un desagüe en su piso o fondo que garantice la evacuación del caudal de agua máximo previsto en la acometida. El desagüe lo conformará un sumidero de tipo sifónico provisto de rejilla de acero inoxidable recibida en la superficie de dicho fondo o piso. El vertido se hará a la red de saneamiento general del edificio si ésta es capaz de absorber dicho caudal y, si no lo fuese, se hará directamente a la red pública de alcantarillado.

Contadores individuales aislados

Se alojarán en cámara, arqueta o armario según las distintas posibilidades de instalación y cumpliendo los requisitos establecidos en el apartado anterior en cuanto a sus condiciones de ejecución. En cualquier caso este alojamiento dispondrá de desagüe capaz para el caudal máximo contenido en este tramo de la instalación, conectado, o bien a la red general de evacuación del edificio, o bien con una red independiente que recoja todos ellos y la conecte con dicha red general.

Sistemas de control de presión

Ejecución y montaje del conductor de presión

Cuando existan baterías mezcladoras, se instalará una reducción de presión centralizada. Se instalarán libres de presiones y preferiblemente con la caperuza de muelle dispuesta en vertical.

Asimismo, se dispondrá de un racor de conexión para la instalación de un aparato de medición de presión o un puente de presión diferencial. Para impedir reacciones sobre el reductor de presión, debe disponerse en su lado de salida, como tramo de retardo con la misma medida nominal, un tramo de tubo de una longitud mínima de cinco veces el diámetro interior.

Si en el lado de salida se encuentran partes de la instalación que, por un cierre incompleto del reductor, serán sobrecargadas con una presión no admisible, hay que instalar una válvula de seguridad. La presión de salida del reductor en estos casos ha de ajustarse como mínimo un 20 % por debajo de la presión de reacción de la válvula de seguridad.

Montaje de los filtros

El filtro ha de instalarse antes del primer llenado de la instalación, y se situará inmediatamente delante del contador según el sentido de circulación del agua. Deben instalarse únicamente filtros adecuados.

En la ampliación de instalaciones existentes o en el cambio de tramos grandes de instalación, es conveniente la instalación de un filtro adicional en el punto de transición, para evitar la transferencia de materias sólidas de los tramos de conducción existentes.

Para no tener que interrumpir el abastecimiento de agua durante los trabajos de mantenimiento, se recomienda la instalación de filtros retroenjuagables o de instalaciones paralelas. Se conectará una tubería con salida libre para la evacuación del agua del autolimpiado.

Instalación de aparatos dosificadores

Sólo deben instalarse aparatos de dosificación conformes con la reglamentación vigente.

Cuando se deba tratar todo el agua potable dentro de una instalación, se instalará el aparato de dosificación detrás de la instalación de contador y, en caso de existir, detrás del filtro y del reductor de presión.

Si sólo ha de tratarse el agua potable para la producción de A.C.S., entonces se instala delante del grupo de válvulas en la alimentación de agua fría al generador de A.C.S.

Montaje de los equipos de descalcificación

La tubería para la evacuación del agua de enjuagado y regeneración debe conectarse con salida libre.

Cuando se deba tratar toda el agua potable dentro de una instalación, se instalará el aparato de descalcificación detrás de la instalación de contador y del filtro incorporado y delante de un aparato de dosificación eventualmente existente.

Cuando sólo deba tratarse el agua potable para la producción de A.C.S., entonces se instalará delante del grupo de valvulería, en la alimentación de agua fría al generador de A.C.S.

Cuando sea pertinente, se mezclará el agua descalcificada con agua dura para obtener la adecuada dureza de la misma.

Cuando se monte un sistema de tratamiento electrolítico del agua mediante ánodos de aluminio, se instalará en el último acumulador de A.C.S. de la serie, como especifica la norma UNE 112076:2004.

3.14.2 Puesta en servicio

Pruebas y ensayos de las instalaciones

Pruebas de las instalaciones interiores

La empresa instaladora estará obligada a efectuar una prueba de resistencia mecánica y estanqueidad de todas las tuberías, elementos y accesorios que integran la instalación, estando todos sus componentes vistos y accesibles para su control.

Para iniciar la prueba se llenará de agua toda la instalación, manteniendo abiertos los grifos terminales hasta que se tenga la seguridad de que la purga ha sido completa y no queda nada de aire. Entonces se cerrarán los grifos que han servido de purga y el de la fuente de alimentación. A continuación se empleará la bomba, que ya estará conectada y se mantendrá en funcionamiento hasta alcanzar la presión de prueba. Una vez acondicionada, se procederá en función del tipo del material como sigue:

- Para las tuberías metálicas se considerarán válidas las pruebas realizadas según se describe en la norma UNE 100 151:2004;
- Para las tuberías termoplásticas y multicapa se considerarán válidas las pruebas realizadas conforme al método A descrito en la norma UNE ENV 12 108:2002.

Una vez realizada la prueba anterior, a la instalación se le conectarán la grifería y los aparatos de consumo, sometiéndose nuevamente a la prueba anterior.

El manómetro que se utilice en esta prueba debe apreciar como mínimo intervalos de presión de 0,1 bar.

Las presiones aludidas anteriormente se refieren a nivel de la calzada.

Pruebas particulares de las instalaciones de A.C.S

En las instalaciones de preparación de A.C.S. se realizarán las siguientes pruebas de funcionamiento:

- Medición de caudal y temperatura en los puntos de agua.

- Obtención de los caudales exigidos a la temperatura fijada una vez abiertos el número de grifos estimados en la simultaneidad.
- Comprobación del tiempo que tarda el agua en salir a la temperatura de funcionamiento una vez realizado el equilibrado hidráulico de las distintas ramas de la red de retorno y abiertos uno a uno el grifo más alejado de cada uno de los ramales, sin haber abierto ningún grifo en las últimas 24 horas.
- Medición de temperaturas de la red.
- Con el acumulador a régimen, comprobación con termómetro de contacto de las temperaturas del mismo, en su salida y en los grifos. La temperatura del retorno no debe ser inferior en 3°C a la de salida del acumulador.

3.14.3 Productos de construcción

Condiciones generales de los materiales

De forma general, todos los materiales que se vayan a utilizar en las instalaciones de agua de consumo humano cumplirán los siguientes requisitos:

- Todos los productos empleados deben cumplir lo especificado en la legislación vigente para aguas de consumo humano.
- No deben modificar las características organolépticas ni la salubridad del agua suministrada.
- Serán resistentes a la corrosión interior.
- Serán capaces de funcionar eficazmente en las condiciones previstas de servicio.
- No presentarán incompatibilidad electroquímica entre sí.
- Deben ser resistentes, sin presentar daños ni deterioro, a temperaturas de hasta 40°C, sin que tampoco les afecte la temperatura exterior de su entorno inmediato.
- Serán compatibles con el agua a transportar y contener y no deben favorecer la migración de sustancias de los materiales en cantidades que sean un riesgo para la salubridad y limpieza del agua de consumo humano.
- Su envejecimiento, fatiga, durabilidad y todo tipo de factores mecánicos, físicos o químicos, no disminuirán la vida útil prevista de la instalación.

Para que se cumplan las condiciones anteriores, se podrán utilizar revestimientos, sistemas de protección o los ya citados sistemas de tratamiento de agua.

Condiciones particulares de los materiales

En función de las condiciones expuestas en el apartado anterior, se consideran adecuados para las instalaciones de agua de consumo humano los siguientes tubos:

- Tubos de acero galvanizado, según norma UNE 19 047:1996.
- Tubos de cobre, según norma UNE EN 1 057:1996.
- Tubos de acero inoxidable, según norma UNE 19 049-1:1997.
- Tubos de fundición dúctil, según norma UNE EN 545:1995.
- Tubos de policloruro de vinilo no plastificado (PVC), según norma UNE-EN ISO 1452:2010.
- Tubos de policloruro de vinilo clorado (PVC-C), según norma UNE EN ISO 15877:2004.
- Tubos de polietileno (PE), según norma UNE EN 12201:2003.
- Tubos de polietileno reticulado (PE-X), según norma UNE EN ISO 15875:2004.
- Tubos de polibutileno (PB), según norma UNE EN ISO 15876:2004.

- Tubos de polipropileno (PP), según norma UNE EN ISO 15874:2004.
- Tubos multicapa de polímero / aluminio / polietileno resistente a temperatura (PE-RT), según norma UNE EN ISO 21003.
- Tubos multicapa de polímero / aluminio / polietileno reticulado (PE-X), según norma UNE EN ISO 21003.

No podrán emplearse para las tuberías ni para los accesorios materiales que puedan producir concentraciones de sustancias nocivas que excedan los valores permitidos por el Real Decreto 140/2003, de 7 de febrero.

El A.C.S. se considera igualmente agua de consumo humano y cumplirá, por tanto, con todos los requisitos al respecto.

Dada la alteración que producen en las condiciones de potabilidad del agua, quedan prohibidos expresamente los tubos de aluminio y aquellos cuya composición contenga plomo. Todos los materiales utilizados en los tubos, accesorios y componentes de la red, incluyendo también las juntas elásticas y productos usados para la estanqueidad, así como los materiales de aporte y fundentes para soldaduras, cumplirán igualmente las condiciones expuestas.

Aislantes térmicos

El aislamiento térmico de las tuberías utilizado para reducir pérdidas de calor, y evitar condensaciones y congelación del agua en el interior de las conducciones, se realizará con coquillas resistentes a la temperatura de aplicación.

Válvulas y llaves

El material de válvulas y llaves no será incompatible con las tuberías en que se intercalen.

El cuerpo de la llave o válvula será de una sola pieza de fundición o fundida en bronce, latón, acero, acero inoxidable, aleaciones especiales o plástico.

Solamente pueden emplearse válvulas de cierre por giro de 90° como válvulas de tubería si sirven como órgano de cierre para trabajos de mantenimiento.

Serán resistentes a una presión de servicio de 10 bar.

Incompatibilidades

Incompatibilidad de los materiales y el agua

Se evitará siempre la incompatibilidad de las tuberías de acero galvanizado y cobre controlando la agresividad del agua. Para los tubos de acero galvanizado se considerarán agresivas las aguas no incrustantes con contenidos de ión cloruro superiores a 250 mg/l. Para su valoración se empleará el índice de Langelier. Para los tubos de cobre se consideraran agresivas las aguas dulces y ácidas (pH inferior a 6,5) y con contenidos altos de CO₂. Para su valoración se empleará el índice de Lucey.

Para los tubos de acero galvanizado, las condiciones límite del agua a transportar, a partir de las cuales será necesario un tratamiento, serán las de la siguiente tabla:

Características	Agua fría	Agua caliente
Resistividad (Ohm x cm)	1.500 - 4.500	2.200 - 4.500
Título alcalimétrico completo	1.60 mínimo	1.60 mínimo
Oxígeno disuelto, mg/l	4.00 mínimo	-
CO ₂ libre, mg/l	30.00 máximo	15.00 máximo
CO ₂ agresivo, mg/l	5.00 máximo	-
Calcio (Ca ²⁺), mg/l	32.00 mínimo	32.00 mínimo
Sulfatos (SO ₄ ²⁻), mg/l	150.00 máximo	96.00 máximo
Cloruros (Cl ⁻), mg/l	100.00 máximo	71.00 máximo
Sulfatos + Cloruros meq/l	-	3.00 máximo

Tabla 6 Condiciones límite del agua a transportar de acero galvanizado

Para los tubos de cobre, las condiciones límite del agua a transportar, a partir de las cuales será necesario un tratamiento, serán las de la siguiente tabla:

Características	Agua fría y agua caliente
pH	7.00 mínimo
CO ₂ libre, mg/l	no concentraciones altas
Indice de Langelier (IS)	debe ser positivo
Dureza total (TH), °F	5 mínimo (no aguas dulces)

Tabla 7 Condiciones límite de agua a transportar para tubos de cobre

Incompatibilidad entre materiales

Medidas de protección frente a la incompatibilidad entre materiales

Se evitará el acoplamiento de tuberías y elementos de metales con diferentes valores de potencial electroquímico excepto cuando según el sentido de circulación del agua se instale primero el de menor valor.

En particular, las tuberías de cobre no se colocarán antes de las conducciones de acero galvanizado, según el sentido de circulación del agua, para evitar la aparición de fenómenos de corrosión por la formación de pares galvánicos y arrastre de iones Cu⁺ hacia las conducciones de acero galvanizado, que aceleren el proceso de perforación.

Igualmente, no se instalarán aparatos de producción de A.C.S. de cobre colocados antes de canalizaciones de acero.

Excepcionalmente, por requisitos insalvables de la instalación, se admitirá el uso de manguitos antielectrolíticos, de material plástico, en la unión del cobre y el acero galvanizado. Se autoriza, sin embargo, el acoplamiento de cobre después de acero galvanizado, montando una válvula de retención entre ambas tuberías.

Se podrán acoplar al acero galvanizado elementos de acero inoxidable.

En los vainas pasamuros, se interpondrá un material plástico para evitar contactos inconvenientes entre distintos materiales.

3.14.4 Mantenimiento y conservación

Interrupción del servicio

En las instalaciones de agua de consumo humano que no se pongan en servicio después de 4 semanas desde su terminación, o aquellas que permanezcan fuera de servicio más de 6 meses, se cerrará su conexión y se procederá a su vaciado.

Las acometidas que no sean utilizadas inmediatamente tras su terminación o que estén paradas temporalmente, deben cerrarse en la conducción de abastecimiento. Las acometidas que no se utilicen durante 1 año deben ser taponadas.

Nueva puesta en servicio

En instalaciones de descalcificación habrá que iniciar una regeneración por arranque manual.

Las instalaciones de agua de consumo humano que hayan sido puestas fuera de servicio y vaciadas provisionalmente deben ser lavadas a fondo para la nueva puesta en servicio. Para ello se podrá seguir el procedimiento siguiente:

- Para el llenado de la instalación se abrirán al principio solo un poco las llaves de cierre, empezando por la llave de cierre principal. A continuación, para evitar golpes de ariete y daños, se purgarán de aire durante un tiempo las conducciones por apertura lenta de cada una de las llaves de toma, empezando por la más alejada o la situada más alta, hasta que no salga más aire. A continuación se abrirán totalmente las llaves de cierre y lavarán las conducciones;
- Una vez llenadas y lavadas las conducciones y con todas las llaves de toma cerradas, se comprobará la estanqueidad de la instalación por control visual de todas las conducciones accesibles, conexiones y dispositivos de consumo.

Mantenimiento de las instalaciones

Las operaciones de mantenimiento relativas a las instalaciones de fontanería recogerán detalladamente las prescripciones contenidas para estas instalaciones en el Real Decreto 865/2003 sobre criterios higiénico-sanitarios para la prevención y control de la legionelosis, y particularmente todo lo referido en su Anexo 3.

Los equipos que necesiten operaciones periódicas de mantenimiento, tales como elementos de medida, control, protección y maniobra, así como válvulas, compuertas y unidades terminales que deban quedar ocultos, se situarán en espacios que permitan la accesibilidad. Se aconseja situar las tuberías en lugares que permitan la accesibilidad a lo largo de su recorrido para facilitar la inspección de las mismas y de sus accesorios.

En caso de contabilización del consumo mediante batería de contadores, los montantes hasta cada derivación particular se considerarán que forman parte de la instalación general, a efectos de conservación y mantenimiento puesto que discurren por zonas comunes del edificio.

3.15 INSTALACIONES PARA LA EVACUACION DE AGUAS

Se ha diseñado una red separativa, donde las aguas pluviales se recogerán por tuberías diferentes que las aguas residuales con materia orgánica. Ambas instalaciones cumplen el Documento Básico HS 5 de Salubridad del CTE. Los elementos que componen la red de evacuación son los siguientes:

3.15.1 *Ejecución*

Puntos de captación

Válvulas de desagüe

- Su ensamblaje e interconexión se efectuará mediante juntas mecánicas con tuerca y junta tórica. Todas irán dotadas de su correspondiente tapón y cadeneta, salvo que sean automáticas o con dispositivo incorporado a la grifería, y de juntas de estanqueidad para su acoplamiento al aparato sanitario.
- Las rejillas de todas las válvulas serán de latón cromado o de acero inoxidable. La unión entre rejilla y válvula se realizará mediante tornillo de acero inoxidable roscado sobre tuerca de latón inserta en el cuerpo de la válvula.
- En el montaje de válvulas no se permitirá la manipulación de las mismas, quedando prohibida la unión con enmasillado. Cuando el tubo sea de polipropileno, no se utilizará líquido soldador.

Sifones individuales y botes sifónicos

- Tanto los sifones como los botes sifónicos serán accesibles en todos los casos y siempre desde el propio local en el que se hallen instalados. Los cierres hidráulicos no quedarán tapados u ocultos por tabiques, forjados, etc., que dificulten o imposibiliten su acceso y mantenimiento. Los botes sifónicos empotrados en forjado sólo se podrán utilizar en condiciones ineludibles y justificadas de diseño.
- Los sifones individuales llevarán en el fondo un dispositivo de registro con tapón roscado y se instalarán lo más cerca posible de la válvula de descarga del aparato sanitario o en el mismo aparato sanitario, para minimizar la longitud de tubería sucia en contacto con el ambiente
- Los sifones individuales se dispondrán en orden de menor a mayor altura de los respectivos cierres hidráulicos, a partir de la embocadura a la bajante o al manguetón del inodoro, en cada caso, donde desembocarán los restantes aparatos aprovechando el máximo desnivel posible en el desagüe de cada uno de ellos. Así, el más próximo a la bajante será la bañera, después el bidé y finalmente el lavabo.
- La distancia máxima, en proyección vertical, entre la válvula de desagüe y la corona del sifón, será igual o inferior a 60 cm, para evitar la pérdida del sello hidráulico.
- No se permite la instalación de sifones antisucción, ni de cualquier otro tipo que, por su diseño, pueda permitir el vaciado del sello hidráulico por sifonamiento.
- No se conectarán desagües procedentes de ningún otro tipo de aparato sanitario a botes sifónicos que recojan desagües de urinarios.

- Los botes sifónicos quedarán enrasados con el pavimento y serán registrables mediante tapa de cierre hermético, estanca al aire y al agua.
- La conexión de los ramales de desagüe al bote sifónico se realizará a una altura mínima de 20 mm y el tubo de salida como mínimo a 50 mm, formando así un cierre hidráulico. La conexión del tubo de salida a la bajante no se realizará a un nivel inferior al de la boca del bote para evitar la pérdida del sello hidráulico.
- El diámetro de los botes sifónicos será, como mínimo, de 110 mm.
- Los botes sifónicos llevarán incorporada una válvula de retención contra inundaciones, con boya flotador, y serán desmontables para acceder al interior. Asimismo, contarán con un tapón de registro de acceso directo al tubo de evacuación para eventuales atascos y obstrucciones.
- No se permite la conexión al sifón de otros aparatos, además del desagüe de electrodomésticos, aparatos de bombeo o fregaderos con triturador.

Calderetas o cazoletas y sumideros

- La superficie de la boca de la caldereta será como mínimo un 50% mayor que la sección de la bajante a la que sirve. Tendrá una profundidad mínima de 15 cm y un solape mínimo de 5 cm bajo el solado. Irán provistas de rejillas, planas en el caso de cubiertas transitables y esféricas en las no transitables.
- Tanto en las bajantes mixtas como en las bajantes de pluviales, la caldereta se instalará en paralelo con la bajante, a fin de poder garantizar el funcionamiento de la columna de ventilación.
- Los sumideros de recogida de aguas pluviales, tanto en cubiertas como en terrazas y garajes, son de tipo sifónico, capaces de soportar, de forma constante, cargas de 100 kg/cm². El sellado estanco entre el impermeabilizante y el sumidero se realizará mediante apriete mecánico tipo 'brida' de la tapa del sumidero sobre el cuerpo del mismo. Así mismo, el impermeabilizante se protegerá con una brida de material plástico.
- El sumidero, en su montaje, permitirá absorber diferencias de espesores de suelo de hasta 90 mm.
- El sumidero sifónico se dispone a una distancia de la bajante no superior a 5 m, garantizándose que en ningún punto de la cubierta se supera un espesor de 15 cm de hormigón de formación de pendientes. Su diámetro es superior a 1.5 veces el diámetro de la bajante a la que acomete.

Canalones

- Los canalones en general y salvo las siguientes especificaciones, se disponen con una pendiente mínima de 0,5%, con una ligera pendiente hacia el exterior.

- Para la construcción de canalones de zinc, se soldarán las piezas en todo su perímetro. Las abrazaderas a las que se sujetará la chapa, se ajustarán a la forma de la misma y serán de pletina de acero galvanizado. Se colocarán estos elementos de sujeción a una distancia máxima de 50 cm e irá remetido al menos 15 mm de la línea de tejas del alero.
- En canalones de plástico, se establece una pendiente mínima de 0,16%. En estos canalones se unen los diferentes perfiles con manguito de unión con junta de goma. La separación máxima entre ganchos de sujeción no excederá de 1 m, dejando espacio para las bajantes y uniones, aunque en zonas de nieve dicha distancia se reduce a 0,70 m. Todos sus accesorios llevarán una zona de dilatación de, al menos, 10 mm.
- La conexión de canalones al colector general de la red vertical aneja, en su caso, se hará a través de sumidero sifónico.

Redes de pequeña evacuación

- Las redes serán estancas y no presentarán exudaciones ni estarán expuestas a obstrucciones.
- Se evitarán los cambios bruscos de dirección y se utilizarán piezas especiales adecuadas. Se evitará el enfrentamiento de dos ramales sobre una misma tubería colectiva.
- Se sujetarán mediante bridas o ganchos dispuestos cada 700 mm para tubos de diámetro no superior a 50 mm y cada 500 mm para diámetros superiores. Cuando la sujeción se realice a paramentos verticales, éstos tendrán un espesor mínimo de 9 cm. Las abrazaderas de cuelgue de los forjados llevarán forro interior elástico y serán regulables para darles la pendiente adecuada.
- Las tuberías empotradas se aislarán para evitar corrosiones, aplastamientos o fugas. Igualmente, no quedarán sujetas a la obra con elementos rígidos tales como yesos o morteros.
- Los pasos a través de forjados, o de cualquier otro elemento estructural, se harán con contratubo de material adecuado, con una holgura mínima de 10 mm, que se retacará con masilla asfáltica o material elástico.
- Cuando el manguetón del inodoro sea de plástico, se acoplará al desagüe del aparato por medio de un sistema de junta de caucho de sellado hermético.

Bajantes y ventilación

Bajantes y ventilación

- Las bajantes se ejecutarán de manera que queden aplomadas y fijadas a la obra, cuyo espesor no debe ser menor de 12 cm, con elementos de agarre mínimos entre forjados. La fijación se realizará con una abrazadera de fijación en la zona de la embocadura, para que cada tramo de tubo sea autoportante, y una abrazadera de guiado en las zonas intermedias. La distancia entre abrazaderas será de 15 veces el diámetro, tomando la siguiente tabla como referencia para tubos de 3 metros:

Diámetro de la bajante	Distancia (m)
40	0.4
50	0.8
63	1.0
75	1.1
110	1.5
125	1.5
160	1.5

Tabla 8 Distancias entre abrazaderas

- Las uniones de los tubos y piezas especiales de las bajantes de PVC se sellarán con colas sintéticas impermeables de gran adherencia, dejando una holgura en la copa de 5 mm, aunque también se podrá realizar la unión mediante junta elástica.
- En las bajantes de polipropileno, la unión entre tubería y accesorios se realizará por soldadura en uno de sus extremos y junta deslizante (anillo adaptador) por el otro; montándose la tubería a media carrera de la copa, a fin de poder absorber las dilataciones o contracciones que se produzcan.
- Para las bajantes de fundición, las juntas se realizarán a enchufe y cordón, rellenando el espacio libre entre copa y cordón con una empaquetadura que se retacará hasta que deje una profundidad libre de 25 mm. Así mismo, se podrán realizar juntas por bridas, tanto en tuberías normales como en piezas especiales.
- Las bajantes, en cualquier caso, se mantendrán separadas de los paramentos, para, por un lado, poder efectuar futuras reparaciones o acabados, y por otro lado, no afectar a los mismos por las posibles condensaciones en la cara exterior de las mismas.
- A las bajantes que discurriendo vistas, sea cual sea su material de constitución, se les presuponga un cierto riesgo de impacto, se les dotará de la adecuada protección que lo evite en lo posible.
- En edificios de más de 10 plantas, se interrumpirá la verticalidad de la bajante, con el fin de disminuir el posible impacto de caída. La desviación debe preverse con piezas especiales o escudos de protección de la bajante y el ángulo de la desviación con la vertical debe ser superior a 60°, a fin de evitar posibles atascos. El reforzamiento se realizará con elementos de poliéster aplicados "in situ".

Redes de ventilación

- Las ventilaciones primarias irán provistas del correspondiente accesorio estándar que garantice la estanqueidad permanente del remate entre impermeabilizante y tubería.
- En las bajantes mixtas o residuales, que vayan dotadas de columna de ventilación paralela, ésta se montará lo más próxima posible a la bajante; para la interconexión entre ambas se utilizarán accesorios estándar del mismo material de la bajante, que garanticen la absorción de las distintas dilataciones que se produzcan en las dos conducciones, bajante y ventilación. Dicha interconexión se realizará, en cualquier

caso, en el sentido inverso al del flujo de las aguas, a fin de impedir que éstas penetren en la columna de ventilación.

- Los pasos a través de forjados se harán en idénticas condiciones que para las bajantes, según el material de que se trate. Igualmente, dicha columna de ventilación quedará fijada a muro de espesor no menor de 9 cm, mediante abrazaderas, no menos de dos por tubo y con distancias máximas de 150 cm.

Albañales y colectores

Red horizontal colgada

- El entronque con la bajante se mantendrá libre de conexiones de desagüe a una distancia no menor que 1 m a ambos lados.
- Se situará un tapón de registro en cada entronque y en tramos rectos cada 15 m, que se instalarán en la mitad superior de la tubería.
- En los cambios de dirección se situarán codos a 45°, con registro roscado. La separación entre abrazaderas es función de la flecha máxima admisible por el tipo de tubo, siendo:
 - o en tubos de PVC, y para todos los diámetros, 0,3 cm
 - o en tubos de fundición, y para todos los diámetros, 0,3 cm
- Aunque se debe comprobar la flecha máxima citada, se incluirán abrazaderas cada 1,5 m, para todo tipo de tubos, y la red quedará separada de la cara inferior del forjado un mínimo de 5 cm. Estas abrazaderas, con las que se sujetarán al forjado, serán de hierro galvanizado y dispondrán de forro interior elástico, siendo regulables para darles la pendiente deseada. Se dispondrán sin apriete en las gargantas de cada accesorio, estableciéndose de ésta forma los puntos fijos; los restantes soportes serán deslizantes y soportarán únicamente la red.
- Cuando la generatriz superior del tubo quede a más de 25 cm del forjado que la sustenta, todos los puntos fijos de anclaje de la instalación se realizarán mediante silletas o trapecios de fijación, por medio de tirantes anclados al forjado en ambos sentidos (aguas arriba y aguas abajo) del eje de la conducción, a fin de evitar el desplazamiento de dichos puntos por pandeo del soporte.
- En todos los casos se instalarán los absorbedores de dilatación necesarios. En tuberías encoladas se utilizarán manguitos de dilatación o uniones mixtas (encoladas con juntas de goma) cada 10 m.
- La tubería principal se prolongará 30 cm desde la primera toma para resolver posibles obturaciones. Los pasos a través de elementos de fábrica se harán con contratubo de algún material adecuado, con las holguras correspondientes, según se ha indicado para las bajantes.

Red horizontal enterrada

- La unión de la bajante a la arqueta se realizará mediante un manguito deslizante arenado previamente y recibido a la arqueta. Este arenado permitirá ser recibido con mortero de cemento en la arqueta, garantizando de esta forma una unión estanca.
- Si la distancia de la bajante a la arqueta de pie de bajante es larga, se colocará el tramo de tubo entre ambas sobre un soporte adecuado que no limite el movimiento de éste, para impedir que funcione como ménsula.
- Para la unión de los distintos tramos de tubos dentro de las zanjas, se considerará la compatibilidad de materiales y sus tipos de unión:
 - Para tuberías de hormigón, las uniones serán mediante corchetes de hormigón en masa
 - Para tuberías de PVC, no se admitirán las uniones fabricadas mediante soldadura o pegamento de diversos elementos, las uniones entre tubos serán de enchufe o cordón con junta de goma, o pegado mediante adhesivo.
- Cuando exista la posibilidad de invasión de la red por raíces de las plantaciones inmediatas a ésta, se tomarán las medidas adecuadas para impedirlo, tales como disponer mallas de geotextil.

Protección de las tuberías de fundición enterradas

- En general, se seguirán las instrucciones dadas para las demás tuberías en cuanto a su enterramiento, con las prescripciones correspondientes a las protecciones a tomar relativas a las características de los terrenos particularmente agresivos.
- Se definirán como terrenos particularmente agresivos los que presenten algunas de las características siguientes:
 - baja resistividad: valor inferior a 1.000 W x cm
 - reacción ácida: pH < 6
 - contenido en cloruros superior a 300 mg por kg de tierra
 - contenido en sulfatos superior a 500 mg por kg de tierra
 - indicios de sulfuros
 - débil valor del potencial redox: valor inferior a +100 Mv
- En este caso, se podrá evitar su acción mediante la aportación de tierras químicamente neutras o de reacción básica (por adición de cal), empleando tubos con revestimientos especiales y empleando protecciones exteriores mediante fundas de film de polietileno.
- En éste último caso, se utilizará tubo de PE de 0,2 mm de espesor y de diámetro superior al tubo de fundición. Como complemento, se utilizará alambre de acero con recubrimiento plastificador y tiras adhesivas de film de PE de unos 50 mm de anchura.
- La protección de la tubería se realizará durante su montaje, mediante un primer tubo de PE que servirá de funda al tubo de fundición e irá colocado a lo largo de éste dejando al descubierto sus extremos y un segundo tubo de 70 cm de longitud, aproximadamente, que hará de funda de la unión.

Elementos de conexión de las redes enterradas

Arquetas:

- Si son fabricadas "in situ", podrán ser construidas con fábrica de ladrillo macizo de medio pie de espesor, enfoscada y bruñida interiormente, apoyada sobre una solera de hormigón H-100 de 10 cm de espesor, y se cubrirán con una tapa de hormigón prefabricado de 5 cm de espesor. El espesor de las realizadas con hormigón será de 10 cm. La tapa será hermética con junta de goma para evitar el paso de olores y gases.
- Las arquetas sumidero se cubrirán con rejilla metálica apoyada sobre angulares. Cuando estas arquetas sumidero tengan dimensiones considerables, como en el caso de rampas de garajes, la rejilla plana será desmontable. El desagüe se realizará por uno de sus laterales, con un diámetro mínimo de 110 mm, vertiendo a una arqueta sifónica o a un separador de grasas y fangos.
- En las arquetas sifónicas, el conducto de salida de las aguas irá provisto de un codo de 90°, siendo el espesor de la lámina de agua de 45 cm.
- Los encuentros de las paredes laterales se deben realizar a media caña, para evitar el depósito de materias sólidas en las esquinas. Igualmente, se conducirán las aguas entre la entrada y la salida mediante medias cañas realizadas sobre cama de hormigón formando pendiente.

Pozos:

- Si son fabricados "in situ", se construirán con fábrica de ladrillo macizo, de 1 pie de espesor, que irá enfoscada y bruñida interiormente. Se apoyará sobre solera de hormigón H-100 de 20 cm de espesor y se cubrirá con una tapa hermética de hierro fundido. Los prefabricados tendrán unas prestaciones similares.

3.15.2 Puesta en servicio

Prueba de las instalaciones

Pruebas de estanqueidad parcial

- Se realizarán pruebas de estanqueidad parcial descargando cada aparato aislado o simultáneamente, verificando los tiempos de desagüe, los fenómenos de sifonado que se produzcan en el propio aparato o en los demás conectados a la red, ruidos en desagües y tuberías y comprobación de cierres hidráulicos.
- No se admitirá que quede en el sifón de un aparato una altura de cierre hidráulico inferior a 25 mm.
- Las pruebas de vaciado se realizarán abriendo los grifos de los aparatos, con los caudales mínimos considerados para cada uno de ellos y con la válvula de desagüe asimismo abierta; no se acumulará agua en el aparato en el tiempo mínimo de 1 minuto.
- En la red horizontal se probará cada tramo de tubería, para garantizar su estanqueidad introduciendo agua a presión (entre 0,3 y 0,6 bar) durante diez minutos.

- Las arquetas y pozos de registro se someterán a idénticas pruebas llenándolos previamente de agua y observando si se advierte o no un descenso de nivel.

Se controlarán al 100% las uniones, entronques y/o derivaciones.

Pruebas de estanqueidad total

- Las pruebas deben hacerse sobre el sistema total, bien de una sola vez o por partes, según las prescripciones siguientes.

Prueba con agua

- La prueba con agua se efectuará sobre las redes de evacuación de aguas residuales y pluviales. Para ello, se taponarán todos los terminales de las tuberías de evacuación, excepto los de cubierta, y se llenará la red con agua hasta rebosar.
- La presión a la que debe estar sometida cualquier parte de la red no debe ser inferior a 0,3 bar, ni superar el máximo de 1 bar.
- Si el sistema tuviese una altura equivalente más alta de 1 bar, se efectuarán las pruebas por fases, subdividiendo la red en partes en sentido vertical.
- Si se prueba la red por partes, se hará con presiones entre 0,3 y 0,6 bar, suficientes para detectar fugas.
- Si la red de ventilación está realizada en el momento de la prueba, se le someterá al mismo régimen que al resto de la red de evacuación.
- La prueba se dará por terminada solamente cuando ninguna unión acuse pérdida de agua.

Prueba con aire

- La prueba con aire se realizará de forma similar a la prueba con agua, salvo que la presión a la que se someterá la red será entre 0,5 y 1 bar como máximo.
- Esta prueba se considerará satisfactoria cuando la presión se mantenga constante durante tres minutos.

Pruebas con humo

- Las pruebas de humo se efectuará sobre la red de aguas residuales y su correspondiente red de ventilación
- Debe utilizarse un producto que produzca un humo espeso y que, además, tenga un fuerte olor.
- La introducción del producto se hará por medio de máquinas o bombas y se efectuará en la parte baja del sistema, desde distintos puntos si es necesario, para inundar completamente el sistema, después de haber llenado con agua todos los cierres hidráulicos.
- Cuando el humo comience a aparecer por los terminales de cubierta del sistema, se taponarán éstos a fin de mantener una presión de gases de 250 Pa.

- El sistema debe resistir durante su funcionamiento fluctuaciones de ± 250 Pa, para las cuales ha sido diseñado, sin pérdida de estanqueidad en los cierres hidráulicos.
- La prueba se considerará satisfactoria si no se detecta presencia de humo ni olores en el interior del edificio.

3.15.3 Productos de construcción

Características generales de los materiales

De forma general, las características de los materiales definidos para estas instalaciones serán las siguientes:

- Resistencia a la agresividad de las aguas a evacuar.
- Impermeabilidad total a líquidos y gases.
- Suficiente resistencia a las cargas externas.
- Flexibilidad para poder absorber movimientos.
- Lisura interior.
- Resistencia a la abrasión.
- Resistencia a la corrosión.
- Absorción de ruidos, producidos y transmitidos.

Materiales utilizados en las canalizaciones

Conforme a lo ya establecido, se consideran adecuadas para las instalaciones de evacuación de residuos las canalizaciones que tengan las características específicas establecidas en las siguientes normas:

- Tuberías de fundición según las normas UNE EN 545:2002, UNE EN 598:1996, UNE EN 877:2000.
- Tuberías de PVC según las normas UNE EN 1329-1:1999, UNE EN 1401-1:1998, UNE EN 1453-1:2000, UNE EN ISO 1452-1:2010, UNE EN 1566-1:1999.
- Tuberías de polipropileno 'PP' según la norma UNE EN 1852-1:1998.
- Tuberías de hormigón según la norma UNE 127010:1995 EX.

Materiales utilizados en los puntos de captación

Sifones

- Serán lisos y de un material resistente a las aguas evacuadas, con un espesor mínimo de 3 mm.

Calderetas

- Podrán ser de cualquier material que reúna las condiciones de estanqueidad, resistencia y perfecto acoplamiento a los materiales de cubierta, terraza o patio.

Condiciones de los materiales utilizados para los accesorios

Cumplirán las siguientes condiciones:

- Cualquier elemento, metálico o no, que sea necesario para la perfecta ejecución de estas instalaciones reunirá, en cuanto a su material, las mismas condiciones exigidas para la canalización en que se disponga.
- Las piezas de fundición destinadas a tapas, sumideros, válvulas, etc., cumplirán las condiciones exigidas para las tuberías de fundición.
- Las bridas, presillas y demás elementos destinados a la fijación de bajantes serán de hierro metalizado o galvanizado.

- Cuando se trate de bajantes de material plástico, se intercalará un manguito de plástico entre la abrazadera y la bajante.
- Igualmente cumplirán estas prescripciones todos los herrajes que se utilicen en la ejecución, tales como peldaños de pozos, tuercas y bridas de presión en las tapas de registro, etc.

3.15.4 Mantenimiento y conservación

- Para un correcto funcionamiento de la instalación de saneamiento, se debe comprobar periódicamente la estanqueidad general de la red con sus posibles fugas, la existencia de olores y el mantenimiento del resto de elementos.
- Se revisarán y desatascarán los sifones y válvulas, cada vez que se produzca una disminución apreciable del caudal de evacuación, o haya obstrucciones.
- Cada 6 meses se limpiarán los sumideros de locales húmedos y cubiertas transitables, y los botes sifónicos. Los sumideros y calderetas de cubiertas no transitables se limpiarán, al menos, una vez al año.
- Una vez al año se revisarán los colectores suspendidos, se limpiarán las arquetas sumidero y el resto de posibles elementos de la instalación tales como pozos de registro y bombas de elevación.
- Cada 10 años se procederá a la limpieza de arquetas de pie de bajante, de paso y sifónicas o antes si se apreciaron olores.
- Cada 6 meses se limpiará el separador de grasas y fangos, cuando éste exista.
- Se mantendrá el agua permanentemente en los sumideros, botes sifónicos y sifones individuales, para evitar malos olores. Igualmente se limpiarán los de terrazas y cubiertas.

3.16 INSTALACION DE CLIMATIZACION

Los materiales, elementos y equipos que se utilicen en la instalación deben cumplir las prescripciones que se indican en la ITE 04.

Todos los materiales, equipos y aparatos no tendrán en ninguna de sus partes deformaciones, fisuras ni señales de haber sido sometidos a malos tratos antes o durante su instalación. Toda la información que acompaña a los equipos deberá expresarse al menos en castellano y en unidades del Sistema Internacional S.I.

3.16.1 Tuberías y accesorios

Las tuberías y sus accesorios cumplirán los requisitos de las normas UNE correspondientes, en relación con el uso al que vayan a ser destinadas.

3.16.2 Válvulas

Todo tipo de válvula deberá cumplir los requisitos de las normas correspondientes. El fabricante deberá suministrar la pérdida de presión a obturador abierto (o el Cv) y la hermeticidad a obturador abierto a presión diferencial máxima. La presión nominal mínima de todo tipo de válvula y accesorio deberá ser igual o mayor que PN6, salvo casos especiales.

Los conductos estarán formados por materiales que tengan la suficiente resistencia para soportar los esfuerzos debidos a su peso, al movimiento de aire, a los propios de su

manipulación, así como las vibraciones que puedan producirse como consecuencia de su trabajo.

Los conductos no podrán contener materiales sueltos, las superficies internas serán lisas y no contaminarán el aire que circula por ellas en las condiciones de trabajo.

Las canalizaciones de aire y accesorios cumplirán lo establecido en las normas UNE que les sean de aplicación, en particular los conductos de chapa metálica cumplirán la prescripciones de UNE 100101, 100102 y 100103 y los conductos de fibra de vidrio las de UNE 100105. También cumplirán lo establecido en la normativa de protección contra incendios que le sean aplicables.

Los materiales aislantes térmicos empleados para el aislamiento de conducciones, aparatos y equipos, así como los materiales para la formación de barreras antivapor, cumplirán los especificados en UNE 100171 y demás normativa que le sea de aplicación.

Las instalaciones eléctricas de las unidades de tratamiento de aire tendrán la condición de los locales húmedos a los efectos de la reglamentación de baja tensión.

3.16.3 Caldera

Los generadores de calor cumplirán con el R.D. 275/1995 de 24 de febrero, por el que se dictan las normas de aplicación de la Directiva del Consejo 92/42/CEE, relativa a los requisitos mínimos de rendimiento para las calderas nuevas de agua calientes, alimentadas con combustibles líquidos o gaseosos, con una potencia nominal comprendida entre 4 y 400 Kw. Las calderas con potencia superior a 400 Kw., tendrán un rendimiento igual o superior al exigido para las calderas de 400 Kw.

Quedan excluidas de este cumplimiento las calderas alimentadas por combustibles cuyas características difieran de la de los combustibles comúnmente comercializados, y su naturaleza corresponda a recuperaciones de efluentes subproductos o residuos cuya combustión no se vea afectada por limitaciones relativas al impacto ambiental.

Las calderas de gas se atenderán en todo caso a la reglamentación vigente, a lo establecido en la ITE 04.9 y particularmente al R.D 1428/1992 de 27 de noviembre, por el que se aprueban las disposiciones de aplicación de la Directiva 90/396/CEE.77

El montaje de la instalación deberá ser efectuado por una empresa instaladora registrada de acuerdo a lo desarrollado en la instrucción técnica ITE 11 del RITE.

Las normas que se desarrollan en este apartado han de entenderse como la exigencia de que los trabajos de montaje, pruebas y limpieza se realicen correctamente, de forma que:

- La instalación, a su entrega, cumpla los requisitos que señala el capítulo segundo del RITE
- La ejecución de las tareas parciales interfiera lo menos posible con el trabajo de otros oficios.

La empresa instaladora seguirá estrictamente los criterios expuestos en los documentos del proyecto de la instalación y deberá efectuar dibujos detallados de equipos, aparatos, etc., que indiquen claramente dimensiones, espacios libres, conexiones, peso y cualquier información necesaria para su correcta evaluación.

Los planos de detalle podrán ser sustituidos por folletos o catálogos del fabricante del equipo o aparato. La empresa instaladora almacenará en un lugar establecido todos los materiales necesarios para ejecutar la obra, de forma escalonada según necesidades.

Los materiales procederán de fábrica convenientemente embalados, al objeto de protegerlos contra los elementos climatológicos, golpes y malos tratos durante el transporte, así como durante la permanencia en el lugar de almacenamiento.

Los embalajes de componentes pesados o voluminosos, dispondrán de los convenientes refuerzos de protección y elementos de enganche que faciliten las operaciones de carga y descarga, con la debida seguridad y corrección. Externamente al embalaje y en lugar visible, se colocarán etiquetas que indiquen, inequívocamente, el material contenido en su interior.

3.17 INSTALACION DE GAS

3.17.1 Tuberías

Las tuberías y accesorios que forman parte de las instalaciones receptoras deben ser de materiales que no sufran deterioros ni por el gas distribuido ni por el medio exterior con el que estén en contacto, o bien, en este último caso, que estén protegidos con un recubrimiento contra la corrosión.

El tubo de cobre debe ser redondo de precisión estirado en frío sin soldadura, del tipo denominado Cu-DHP de acuerdo con la Norma UNE-EN 1057.

Las características mecánicas de los tubos de cobre, así como sus medidas y tolerancias, deben ser las determinadas en la Norma UNE-EN 1057. Se debe utilizar tubo en estado duro con un espesor mínimo de 1.00 mm para tuberías vistas, alojadas en vainas o empotradas, pudiéndose utilizar el tubo en estado recocido y en rollo para la conexión de aparatos y para tuberías enterradas, teniendo en este último caso un espesor mínimo de 1.50 mm y un diámetro exterior inferior o igual a 22.00 mm

Los accesorios para la ejecución de uniones, reducciones, derivaciones, cambios de dirección, etc., mediante soldadura por capilaridad, deben estar fabricados con material de las mismas características mecánicas que el tubo al que han de unirse y ser conformes a la Norma UNE-EN 1254-1 o, en su caso, pueden ser accesorios mecanizados de aleación de cobre según las Normas UNE-EN 12164, UNE-EN 12165 o UNE EN 1982, según corresponda.

Las medidas y tolerancias de los accesorios de cobre o de aleación de cobre deben ser conformes a las Normas UNE 60719 y UNE-EN 1254-1.

Los accesorios de cobre para ejecución de uniones mediante presión (press-fitting) deben ser conformes al proyecto de Norma PNE-prEN 1254-7.

3.17.2 Material de las vainas, conductos y pasamuros

Las vainas, conductos y pasamuros que se utilicen para enfundar un tramo de la instalación receptora deben ser de materiales adecuados a las funciones a que se destinen, según lo indicado para cada caso en la Norma UNE 60670-4, siendo, generalmente, metálicos, plásticos, de obra u otros.

