

GRADO EN INGENIERÍA CIVIL
TRABAJO FIN DE GRADO

***PROYECTO DE UNA E.D.A.R MODULAR EN EL
MUNICIPIO DE VOTO (CANTABRIA)***

DOCUMENTO Nº 5. ESTUDIOS DE SEGURIDAD Y SALUD

Alumna: Ezcurra, Zubizarreta, Paula
Directora: De Luis, Álvarez, Ana

Curso: 2019-2020

Fecha: 18, Julio, 2020

ÍNDICE

MEMORIA.....	5
1. MEMORIA.....	6
I. DATOS OBRA.....	6
1.1 INTRODUCCIÓN.....	6
1.2 DEBERES, OBLIGACIONES Y COMPROMISOS.....	6
1.3 PRINCIPIOS BÁSICOS	8
1.4 DATOS GENERALES.....	9
1.5 PRESUPUESTOS, PLAZO DE EJECUCIÓN Y MANO DE OBRA.....	10
II. DATOS DE OBRA.....	11
1.1 SERVICIOS DE HIGIENE Y BIENESTAR.....	11
1.1.1 <i>Servicios higiénicos</i>	11
1.1.2 <i>Vestuario</i>	12
1.1.3 <i>Comedor</i>	12
1.1.4 <i>Botiquín</i>	12
1.1.5 <i>Oficina de obra</i>	13
1.2 OPERACIONES PREVIAS.....	14
1.2.1 <i>Vallado de obra</i>	14
1.2.2 <i>Replanteos</i>	15
1.2.3 <i>Instalación eléctrica provisional de obra</i>	16
1.3 ACONDICIONAMIENTO DEL TERRENO.....	23
1.3.1 <i>Explicaciones</i>	23
1.3.2 <i>Terraplenes</i>	26
1.3.3 <i>Excavaciones</i>	29
1.3.4 <i>Rellenos de tierra</i>	31
1.4 ENTIBACIONES Y APEOS.....	34
1.4.1 <i>Entibaciones</i>	34
1.5 ESTRUCTURAS.....	36
1.5.1 <i>Estructuras de hormigón armado</i>	36
1.6 PAVIMENTOS EXTERIORES.....	40
1.6.1 <i>Continuos</i>	40
1.6.1.1 <i>Aglomerado asfáltico</i>	40
III. EPI'S.....	42
1.1 PROTECCIÓN DE LA CABEZA.....	42
1.2 PROTECCIÓN DEL APARATO OCULAR.....	45
1.3 PROTECCIÓN DEL APARATO AUDITIVO.....	51

IV. PROTECCIONES COLECTIVAS.....	54
1.1 SEÑALIZACIÓN.....	54
1.2 BALIZAS.....	57
V. MAQUINARIA DE OBRA.....	58
1.1 MAQUINARIA DE MOVIMIENTO DE TIERRAS.....	58
1.1.1 <i>Pala cargadora</i>	58
1.1.2 <i>Retroexcavadora</i>	60
1.1.3 <i>Riper</i>	63
1.2 MAQUINARIA DE TRANSPORTE DE TIERRAS.....	65
1.2.1 <i>Camión transporte</i>	65
1.2.2 <i>Dumper motovolquete</i>	68
1.2.3 <i>Camión basculante</i>	70
1.3 MAQUINARIA COMPACTADORA DE TIERRAS.....	73
1.3.1 <i>Compactadora</i>	73
1.3.2 <i>Pisón vibrante</i>	75
1.4 MAQUINARIA DE MANIPULACIÓN DEL HORMIGÓN.....	76
1.4.1 <i>Bomba autopropulsada</i>	76
1.4.2 <i>Camión hormigonera</i>	79
1.5 PEQUEÑA MAQUINARIA.....	86
1.5.3 <i>Martillo rompedor</i>	89
PRESUPUESTO.....	91
2. PRESUPUESTO.....	92
ESTADO DE MEDICIONES.....	92
PRECIOS UNITARIOS.....	97
PRECIOS UNITARIOS DESCOMPUESTOS.....	104
PRESUPUESTO.....	114
PRESUPUESTO GENERAL.....	118
PLIEGO DE CONDICIONES.....	119
3. PLIEGO DE CONDICIONES.....	120
I. DATOS DE LA OBRA.....	120
1.1 DATOS DE LA OBRA.....	120
II. CONDICIONES GENERALES.....	121
1.1 CONDICIONES GENERALES DE LAS OBRAS.....	121
III. CONDICIONES LEGALES.....	122

1.1	NORMATIVA LEGAL PARA OBRAS.	122
1.2	OBLIGACIONES.	126
1.3	SEGUROS.	133
IV.	CONDICIONES FACULTATIVAS	133
1.1	COORDINADOR DE S Y S.....	133
1.2	OBLIGACIONES EN RELACIÓN CON LA SEGURIDAD	134
1.3	ESTUDIO Y ESTUDIO BÁSICO.	142
1.4	INFORMACIÓN, CONSULTA Y PARTICIPACIÓN.....	145
1.5	VIGILANCIA DE LA SALUD.....	148
1.5.1	<i>Accidente laboral</i>	148
1.5.1.1	Actuaciones.....	148
1.5.1.2	Comunicaciones.....	149
1.5.1.3	Actuaciones administrativas.....	150
1.6	ASISTENCIA MÉDICA.	150
1.7	PLAN VIGILANCIA MÉDICA.	151
1.8	APROBACIÓN CERTIFICACIONES.....	151
1.9	PRECIOS CONTRADICTORIOS.	152
1.10	LIBRO INCIDENCIAS.	152
1.11	LIBRO DE ÓRDENES	153
1.12	PARALIZACIÓN DE TRABAJOS	153
V.	CONDICIONES TÉCNICAS.....	154
1.1	SERVICIOS DE HIGIENE Y BIENESTAR.	154
1.4	SEÑALIZACIÓN.	166
1.5	ÚTILES Y HERRAMIENTAS PORTÁTILES.	167
1.6	MAQUINARIA	170
1.7	INSTALACIONES PROVISIONALES.....	171
1.8	OTRAS REGLAMENTACIONES APLICABLES.....	174
VI.	CONDICIONES ECONÓMICO ADMINISTRATIVAS.....	177
1.1	CONDICIONES PARA OBRAS.....	177
	PLANOS.....	178
4.	PLANOS.....	179

Memoria.

1. Memoria.

I. Datos obra.

1.1 Introducción.

Este Estudio de Seguridad y Salud establece, durante la construcción de la obra, las previsiones respecto a prevención de riesgos y accidentes profesionales, así como los servicios sanitarios comunes a los trabajadores. Servirá para dar unas directrices básicas a la/s empresa/s contratista/s para llevar a cabo sus obligaciones en el campo de la prevención de riesgos profesionales facilitando su desarrollo bajo el control del Coordinador en materia de Seguridad y Salud durante la ejecución de la obra, de acuerdo con el Real Decreto 1627 de 24 de Octubre de 1997 que establece las Disposiciones Mínimas en materia de Seguridad y Salud.

1.2 Deberes, obligaciones y compromisos.

Según los Arts. 14 y 17, en el Capítulo III de la Ley de Prevención de Riesgos Laborales se establecen los siguientes puntos:

1. Los trabajadores tienen derecho a una protección eficaz en materia de seguridad y salud en el trabajo. El citado derecho supone la existencia de un correlativo deber del empresario de protección de los trabajadores frente a los riesgos laborales. Este deber de protección constituye, igualmente, un deber de las Administraciones Públicas respecto del personal a su servicio. Los derechos de información, consulta y participación, formación en materia preventiva, paralización de la actividad en caso de riesgo grave e inminente y vigilancia de su estado de salud, en los términos previstos en la presente Ley, forman parte del derecho de los trabajadores a una protección eficaz en materia de seguridad y salud en el trabajo.

2. En cumplimiento del deber de protección, el empresario deberá garantizar la seguridad y la salud de los trabajadores a su servicio en todos los aspectos relacionados con el trabajo. A estos efectos, en el marco de sus responsabilidades, el empresario realizará la prevención de los riesgos laborales mediante la adopción de cuantas medidas sean necesarias para la protección de la seguridad y la salud de los trabajadores, con las especialidades que se recogen en los artículos correspondientes en materia de evaluación de riesgos, información, consulta y participación y formación de los trabajadores, actuación en casos de emergencia y de riesgo grave e inminente, vigilancia de la salud, y mediante la constitución de una organización y de los medios necesarios en los términos establecidos en el Capítulo IV de la presente Ley. El empresario

desarrollará una acción permanente con el fin de perfeccionar los niveles de protección existentes y dispondrá lo necesario para la adaptación de las medidas de prevención señaladas en el párrafo anterior a las modificaciones que puedan experimentar las circunstancias que incidan en la realización del trabajo.

3. El empresario deberá cumplir las obligaciones establecidas en la normativa sobre prevención de riesgos laborales.

4. Las obligaciones de los trabajadores establecidas en esta Ley, la atribución de funciones en materia de protección y prevención a trabajadores o Servicios de la empresa y el recurso al concierto con entidades especializadas para el desarrollo de actividades de prevención complementarán las acciones del empresario, sin que por ello le eximan del cumplimiento de su deber en esta materia, sin perjuicio de las acciones que pueda ejercitar, en su caso, contra cualquier otra persona.

5. El coste de las medidas relativas a la seguridad y la salud en el trabajo no deberá recaer en modo alguno sobre los trabajadores.

Equipos de trabajo y medios de protección.

1. El empresario adoptará las medidas necesarias con el fin de que los equipos de trabajo sean adecuados para el trabajo que deba realizarse y convenientemente adaptados a tal efecto, de forma que garanticen la seguridad y la salud de los trabajadores al utilizarlos. Cuando la utilización de un equipo de trabajo pueda presentar un riesgo específico para la seguridad y la salud de los trabajadores, el empresario adoptará las medidas necesarias con el fin de que:

- a) La utilización del equipo de trabajo quede reservada a los encargados de dicha utilización.
- b) Los trabajos de reparación, transformación, mantenimiento o conservación sean realizados por los trabajadores específicamente capacitados para ello.

2. El empresario deberá proporcionar a sus trabajadores equipos de protección individual adecuados para el desempeño de sus funciones y velar por el uso efectivo de los mismos cuando, por la naturaleza de los trabajos realizados, sean necesarios. Los equipos de protección individual deberán utilizarse cuando los riesgos no se puedan evitar o no puedan limitarse suficientemente por medios técnicos de protección colectiva o mediante medidas, métodos o procedimientos de organización del trabajo.

1.3 Principios básicos

De acuerdo con los Arts. 15 y 16 de la Ley de Prevención de Riesgos Laborales, se establece que:

1. El empresario aplicará las medidas que integran el deber general de prevención previsto en el capítulo anterior, con arreglo a los siguientes principios generales: a) Evitar los riesgos. b) Evaluar los riesgos que no puedan evitar. c) Combatir los riesgos en su origen. d) Adaptar el trabajo a la persona, en particular en lo que respecta a la concepción de los puestos de trabajo, así como a la elección de los equipos y los métodos de trabajo de producción, con miras, en particular, a atenuar el trabajo monótono y repetitivo y a reducir los efectos del mismo en la salud. e) Tener en cuenta la evolución de la técnica. f) Sustituir lo peligroso por lo que entrañe poco o ningún peligro. g) Planificar la prevención, buscando un conjunto coherente que integre en ella la técnica, la organización del trabajo, las condiciones de trabajo, las relaciones sociales y la influencia de los factores ambientales en el trabajo. h) Adoptar medidas que antepongan la protección colectiva a la individual. i) Dar las debidas instrucciones a los trabajadores.

2. El empresario tomará en consideración las capacidades profesionales de los trabajadores en materia de seguridad y de salud en el momento de encomendarles las tareas.

3. El empresario adoptará las medidas necesarias a fin de garantizar que solo los trabajadores que hayan recibido información suficiente y adecuada puedan acceder a las zonas de riesgo grave y específico.

4. La efectividad de las medidas preventivas deberá prever las distracciones o imprudencias no temerarias que pudiera cometer el trabajador. Para su adopción se tendrán en cuenta los riesgos adicionales que pudieran implicar determinadas medidas preventivas; las cuales solo podrán adoptarse cuando la magnitud de dichos riesgos sea sustancialmente inferior a la de los que se pretende controlar y no existan alternativas más seguras.

5. Podrán concertar operaciones de seguro que tengan como fin garantizar como ámbito de cobertura la previsión de riesgos derivados del trabajo, la empresa respecto de sus trabajadores, los trabajadores autónomos respecto a ellos mismos y las sociedades cooperativas respecto a sus socios cuya actividad consista en la prestación de su trabajo personal.

Evaluación de los riesgos.

1. La acción preventiva en la empresa se planificará por el empresario a partir de una evaluación inicial de los riesgos para la seguridad y la salud de los trabajadores, que se realizará, con carácter general, teniendo en cuenta la naturaleza de la actividad, y en relación con aquellos que estén expuestos a riesgos especiales. Igual evaluación deberá hacerse con ocasión de la

elección de los equipos de trabajo, de las sustancias o preparados químicos y del acondicionamiento de los lugares de trabajo. La evaluación inicial tendrá en cuenta aquellas otras actuaciones que deban desarrollarse de conformidad con lo dispuesto en la normativa sobre protección de riesgos específicos y actividades de especial peligrosidad. La evaluación será actualizada cuando cambien las condiciones de trabajo y, en todo caso, se someterá a consideración y se revisará, si fuera necesario, con ocasión de los daños para la salud que se hayan producido. Cuando el resultado de la evaluación lo hiciera necesario, el empresario realizará controles periódicos de las condiciones de trabajo y de la actividad de los trabajadores en la prestación de sus servicios, para detectar situaciones potencialmente peligrosas.

2. Si los resultados de la evaluación prevista en el apartado anterior lo hicieran necesario, el empresario realizará aquellas actividades de prevención, incluidas las relacionadas con los métodos de trabajo y de producción, que garanticen un mayor nivel de protección de la seguridad y la salud de los trabajadores. Estas actuaciones deberán integrarse en el conjunto de las actividades de la empresa y en todos los niveles jerárquicos de la misma. Las actividades de prevención deberán ser modificadas cuando se aprecie por el empresario, como consecuencia de los controles periódicos previstos en el apartado anterior, su inadecuación a los fines de protección requeridos.

3. Cuando se haya producido un daño para la salud de los trabajadores o cuando, con ocasión de la vigilancia de la salud prevista en el artículo 22, aparezcan indicios de que las medidas de prevención resultan insuficientes, el empresario llevará a cabo una investigación al respecto, a fin de detectar las causas de estos hechos.

1.4 Datos generales.

Descripción de la obra

DEPURACIÓN

Situación

BADAMES . VOTO

Problemática del solar

EXCAVACION EN ROCA

1.5 Presupuestos, plazo de ejecución y mano de obra.

Presupuesto de la obra

449.325,91 €

Plazo de ejecución de la obra

El número de años de duración estimada de esta obra, objeto de este estudio de Seguridad y Salud es 12 Meses.

Personal previsto

Dadas las características de la obra, se prevé un número máximo en la misma de 15 operarios

II. Datos de Obra.

1.1 Servicios de higiene y bienestar.

1.1.1 Servicios higiénicos.

DESCRIPCIÓN :

Los servicios higiénicos a utilizar en esta obra reunirán las siguientes características :

- Dispondrán de agua caliente en duchas y lavabos.
- Los suelos, techos y paredes serán lisos e impermeables, permitiendo la limpieza necesaria; asimismo dispondrán de ventilación independiente y directa.
- La altura libre de suelo a techo no deberá ser inferior a 2,30 metros, teniendo cada uno de los retretes una superficie de 1 x 1,20 metros.
- La obra dispondrá de abastecimiento suficiente de agua potable en proporción al número de trabajadores, fácilmente accesible a todos ellos y distribuidos en lugares próximos a los puestos de trabajo.
- Se indicará mediante carteles si el agua es o no potable.
- En los retretes que hayan de ser utilizados por mujeres se instalarán recipientes especiales y cerrados.
- Existirá al menos un inodoro por cada 25 hombres y otro por cada 15 mujeres o fracciones de estas cifras que trabajen la misma jornada.

RIESGOS (DERIVADOS DE SU UTILIZACIÓN):

- Infección por falta de higiene.
- Peligro de incendio.

ACTIVIDADES DE PREVENCIÓN :

- Deberá procederse a la limpieza periódica del local, en evitación de infecciones.
- A los trabajadores que realicen trabajos marcadamente sucios o manipulen sustancias tóxicas se les facilitarán los andamios especiales de limpieza necesarios en cada caso.
- No existirán conexiones entre el sistema de abastecimiento de agua potable y el de agua que no sea apropiada para beber, evitándose la contaminación por porosidad o por contacto.

- Los inodoros y urinarios se instalarán y conservarán en debidas condiciones de desinfección, desodorización y supresión de emanaciones.

- Cuando los retretes comuniquen con los lugares de trabajo estarán completamente cerrados y tendrán ventilación al exterior, natural o forzada. - Habrán extintores.

1.1.2 Vestuario.

20 m²

1.1.3 Comedor.

NO NECESARIO AL ESTAR PROXIMA ZONA URBANA CON RESTAURANTES

1.1.4 Botiquín.

DESCRIPCIÓN :

Se dispondrá de un cartel claramente visible en el que se indiquen todos los teléfonos de urgencia de los centros hospitalarios más próximos; médicos, ambulancias, bomberos, policía, etc.

En la obra se dispondrá de un botiquín con los medios para efectuar las curas de urgencia en caso de accidente.

Los botiquines estarán a cargo de personas capacitadas designadas por la empresa.

El contenido mínimo será: Agua oxigenada, alcohol de 96°, tintura de yodo, mercurocromo, amoníaco, algodón hidrófilo, gasa estéril, vendas, esparadrapo, antiespasmódicos, torniquete, bolsas de goma para agua y hielo, guantes esterilizados, jeringuilla, hervidor y termómetro clínico.

RIESGOS (DERIVADOS DE SU UTILIZACIÓN):

- Infecciones por manipulaciones indebidas de sus componentes.

ACTIVIDADES DE PREVENCIÓN :

- Se prohíbe manipular el botiquín y sus componentes sin antes haberse lavado a conciencia las manos.
- Las gasas, vendas, esparadrapo y demás componentes en mal estado por suciedad o manipulación indebida deberán desecharse y reponerse inmediatamente.
- Se revisará mensualmente su contenido y se repondrá inmediatamente lo usado.
- En la obra siempre habrá un vehículo para poder hacer el traslado al hospital.

- En la caseta de obra existirá un plano de la zona donde se identificarán las rutas a los hospitales más Próximos.
- Rótulo con todos los teléfonos de emergencia, servicios médicos, bomberos, ambulancias, etc.

1.1.5 Oficina de obra

DESCRIPCIÓN :

- Para cubrir las necesidades se dispondrá de una oficina de obra.
- En ella se instalará un botiquín de primeros auxilios con el contenido mínimo indicado por la legislación vigente, Y un extintor de polvo seco polivalente de eficacia 13 A.
- La altura libre a techo será de 2,30 metros.
- Se habilitará un tablón conteniendo el calendario laboral, avisos a las empresas contratistas y subcontratistas, comunicaciones y las notas informativas de régimen interior que la Dirección Técnica de la obra proporcione.

RIESGOS (DERIVADOS DE SU UTILIZACIÓN) :

- Infección por falta de higiene.
- Peligro de incendio.

ACTIVIDADES DE PREVENCIÓN :

- Deberá procederse a la limpieza periódica del local, en evitación de infecciones.
- Habrá un extintor.

1.2 Operaciones previas.

1.2.1 Vallado de obra.

DESCRIPCIÓN :

- Deberá realizarse el vallado del perímetro de la obra, según planos y antes del inicio de la obra.

RIESGOS (OPERACIONES DE MONTAJE, DESMONTAJE Y MANTENIMIENTO) :

- Caída de personas al mismo nivel.
- Pisadas sobre objetos.
- Choques y golpes contra objetos inmóviles.
- Golpes y cortes por objetos o herramientas.
- Proyección de fragmentos o partículas. - Sobreesfuerzos, posturas inadecuadas o movimientos repetitivos.
- Contacto con sustancias cáusticas o corrosivas.
- Exposición al ruido.
- Iluminación inadecuada.

ACTIVIDADES DE PREVENCIÓN :

- Las condiciones del vallado deberán ser:
 - a) Tendrá al menos 2 metros de altura.
 - b) Los accesos para el personal y la maquinaria o transportes necesarios para la obra deberán ser distintos. Portón para acceso de vehículos de 4 metros de anchura y puerta independiente para acceso de personal.
- El vallado como medida de seguridad estará al menos a 2 metros de distancia de cualquier punto de trabajo, para evitar en caso de caída impactos sobre la construcción.
- Se prohibirá aparcar en la zona de entrada de vehículos.
- Se prohibirá el paso de peatones por la entrada de vehículos.
- Se prohibirá la entrada a toda persona ajena a la obra.

- Se colocará a la entrada el -Cartel de obra - Con la señalización correspondiente.

EQUIPOS DE PROTECCIÓN INDIVIDUAL (OPERACIONES DE MONTAJE, DESMONTAJE Y MANTENIMIENTO):

- Guantes de neopreno.
- Mono de trabajo.
- Casco de seguridad homologado.

1.2.2 Replanteos.

PROCEDIMIENTO DE LA UNIDAD DE OBRA :

- Se efectuará el replanteo siguiendo los datos de los planos, mediante la colocación de estacas de madera clavadas, coincidentes con los puntos de replanteo señalados en los planos del proyecto.

RIESGOS MÁS FRECUENTES :

- Atropellamiento de los trabajadores en la calzada, por el tránsito rodado.
- Distorsión de los flujos de tránsito habituales.
- Caídas de personas en zanjas y zonas de excavación.
- Interferencias con conducciones enterradas.
- Seccionamiento de instalaciones existentes.

ACTIVIDADES DE PREVENCIÓN Y PROTECCIONES COLECTIVAS :

- Se colocaran vallas de protección en las zanjas y zonas de excavación, y se protegerán con cuerdas de banderines a un metro de altura siempre que estos tengan menos de 2 metros.

- La entrada y salida a las zonas de excavación, se efectuará mediante una escalera de mano, que sobresalga 1 metro por encima de la rasante del terreno.

-Las piquetas de replanteo una vez clavadas se señalarán convenientemente mediante cintas, en evitación de Caída

EQUIPOS DE PROTECCIÓN INDIVIDUAL :

- Ropa de trabajo.
- Guantes.

1.2.3 Instalación eléctrica provisional de obra.

DESCRIPCIÓN :

- La instalación provisional de obra estará de acuerdo con la ITC-BT-33 e instrucciones complementarias.
- Todos los conjuntos de aparataje empleados en las instalaciones de obras deben cumplir las prescripciones de la norma UNE-EN 60.349 -4.
- En los locales de servicios (oficinas, vestuarios, locales sanitarios, etc) serán aplicables las prescripciones técnicas recogidas en la ITC-BT-24
- Durante la fase de realización de la instalación, así como durante el mantenimiento de la misma, los trabajos se efectuarán sin tensión en las líneas verificándose esta circunstancia con un comprobador de tensión.
- Las herramientas estarán aisladas.
- Las herramientas eléctricas estarán dotadas de grado de aislamiento II o alimentadas a tensión inferior a 50 v.
- Las envolventes, aparataje, las tomas de corriente y los elementos de la instalación que estén a la intemperie, deberán tener como mínimo un grado de protección IP45 según UNE 20.324.

RIESGOS (OPERACIONES DE MONTAJE Y DESMONTAJE) :

- Heridas punzantes en manos.
- Caídas al mismo nivel.
- Electrocutión; contactos eléctricos directos e indirectos derivados esencialmente de:
- Trabajos con tensión.
- Intentar trabajar sin tensión pero sin cerciorarse de que está efectivamente interrumpida o que no puede conectarse inopinadamente.
- Mal funcionamiento de los mecanismos y sistemas de protección.
- Usar equipos inadecuados o deteriorados.
- Mal comportamiento o incorrecta instalación del sistema de protección contra contactos eléctricos indirectos en general, y de la toma de tierra en particular.

ACTIVIDADES DE PREVENCIÓN :

- Para la prevención de posibles contactos eléctricos indirectos, el sistema de protección elegido es el de puesta a tierra de las masas y dispositivos de corte por intensidad de defecto (interruptores diferenciales).

- Las medidas generales para la protección contra los choques eléctricos serán las indicadas en la ITC-BT-24, teniendo en cuenta :
 - a) Medidas de protección contra contactos directos : Se realizarán mediante protección por aislamiento de las partes activas o por medio de barreras o envolventes.
 - b) Medidas de protección contra contactos indirectos :
 - Cuando la protección de las personas contra los contactos indirectos está asegurada por corte automático de la alimentación, según esquema de alimentación TT, la tensión límite convencional no debe ser superior a 24 V de valor eficaz en corriente alterna de 60 V en corriente continua.

Cada base o grupo de bases de toma de corriente deben estar protegidas por dispositivos diferenciales de corriente diferencial residual asignada igual como máximo a 30 mA; o bien alimentadas a muy baja tensión de seguridad MBTS; o bien protegidas por separación eléctrica de los circuitos mediante un transformador individual.

Normas de prevención tipo para los cables.

- El calibre o sección del cableado será el especificado en planos y de acuerdo a la carga eléctrica que ha de soportar en función de la maquinaria e iluminación prevista.
- Los cables a emplear en acometidas e instalaciones exteriores serán de tensión asignada mínima 450/750 V, con cubierta de policloropreno o similar, según UNE 21.027 o UNE 21.150 y aptos para servicios móviles.
- Para instalaciones interiores los cables serán de tensión asignada mínima 300/500 V, según UNE 21.027 o UNE 21.031, y aptos para servicios móviles.
- La distribución desde el cuadro general de obra a los cuadros secundarios (o de planta), se efectuará mediante canalizaciones enterradas.
- En caso de efectuarse tendido de cables y mangueras, éste se realizará a una altura mínima de 2 m. en los lugares peatonales y de 5 m. en los de vehículos, medidos sobre el nivel del pavimento.
- El tendido de los cables para cruzar viales de obra, como ya se ha indicado anteriormente, se efectuará enterrado. Su instalación será conforme a lo indicado en ITC-BT-20 e ITC-BT-21. Se señalizará el -paso del cable- mediante una cubrición permanente de tabloncillos que tendrán por objeto el proteger mediante reparto de cargas, y señalar la existencia del -paso eléctrico- a los vehículos. La profundidad de la zanja mínima, será entre 40 y 50 cm. ; el cable irá además protegido en el interior de un tubo rígido, bien de fibrocemento, bien de plástico rígido curvable en caliente.
- Caso de tener que efectuar empalmes entre mangueras se tendrá en cuenta:

- Siempre estarán elevados. Se prohíbe mantenerlos en el suelo.
- Los empalmes provisionales entre mangueras, se ejecutarán mediante conexiones normalizadas estancos antihumedad.
- Los empalmes definitivos se ejecutarán utilizando cajas de empalmes normalizados estancos de seguridad.
- La interconexión de los cuadros secundarios en planta baja, se efectuará mediante canalizaciones enterradas, o bien mediante mangueras, en cuyo caso serán colgadas a una altura sobre el pavimento en torno a los 2m., para evitar accidentes por agresión a las mangueras por uso a ras del suelo.
- El trazado de las mangueras de suministro eléctrico no coincidirá con el de suministro provisional de agua a las plantas.
- Las mangueras de -alargadera-.
- Si son para cortos periodos de tiempo, podrán llevarse tendidas por el suelo, pero arimadas a los paramentos verticales.
- Se empalmarán mediante conexiones normalizadas estancos antihumedad o fundas aislantes termorretráctiles, con protección mínima contra chorros de agua.
- Normas de prevención tipo para los interruptores.
- Se ajustarán expresamente, a los especificados en el Reglamento Electrotécnico de Baja Tensión aprobado por R.D. 842/2002 de 2 de Agosto.
- Los interruptores se instalarán en el interior de cajas normalizadas, provistas de puerta de entrada con cerradura de seguridad.
- Las cajas de interruptores poseerán adherida sobre su puerta una señal normalizada de -peligro, electricidad-.
- Las cajas de interruptores serán colgadas, bien de los paramentos verticales, bien de -pies derechos- estables.
- Normas de prevención tipo para los cuadros eléctricos.
- Serán metálicos de tipo para la intemperie, con puerta y cerraja de seguridad (con llave), según norma UNE-20324.
- Pese a ser de tipo para la intemperie, se protegerán del agua de lluvia mediante viseras eficaces como protección adicional.
- Los cuadros eléctricos metálicos tendrán la carcasa conectada a tierra.
- Poseerán adherida sobre la puerta una señal normalizada de -peligro, electricidad-.
- Se colgarán pendientes de tableros de madera recibidos a los paramentos verticales o bien, a -pies derechos-firmes.

- Poseerán tomas de corriente para conexiones normalizadas blindadas para intemperie, en número determinado según el cálculo realizado. (Grado de protección recomendable IP. 447).
- Los cuadros eléctricos de esta obra, estarán dotados de enclavamiento eléctrico de apertura.
- Normas de prevención tipo para las tomas de energía.
- Las tomas de corriente irán provistas de interruptores de corte omnipolar que permita dejarlas sin tensión cuando no hayan de ser utilizadas.
- Las tomas de corriente de los cuadros se efectuarán de los cuadros de distribución, mediante clavijas normalizadas blindadas (protegidas contra contactos directos) y siempre que sea posible, con enclavamiento.
- Cada toma de corriente suministrará energía eléctrica a un solo aparato, máquina o máquina- herramienta.
- La tensión siempre estará en la clavija -hembra-, nunca en la -macho-, para evitar los contactos eléctricos directos.
- Las tomas de corriente no serán accesibles sin el empleo de útiles especiales o estarán incluidas bajo cubierta o armarios que proporcionen grado similar de inaccesibilidad. Normas de prevención tipo para la protección de los circuitos.
- En el origen de cada instalación debe existir un conjunto que incluya el cuadro general de mando y los dispositivos de protección principales.
- En la alimentación de cada sector de distribución debe existir uno o varios dispositivos que aseguren las funciones de seccionamiento y de corte omnipolar en carga.
- En la alimentación de todos los aparatos de utilización deben existir medios de seccionamiento y corte omnipolar de carga.
- Los dispositivos de seccionamiento y de protección de los circuitos de distribución pueden estar incluidos en el cuadro principal o en cuadros distintos del principal.
- Los dispositivos de seccionamiento de las alimentaciones de cada sector deben poder ser bloqueados en posición abierta.
- La alimentación de los aparatos de utilización debe realizarse a partir de cuadros de distribución, en los que integren :
 - a) Dispositivos de protección contra las sobreintensidades.
 - b) Dispositivos de protección contra los contactos indirectos.
 - c) Bases de tomas de corriente.

- El alumbrado portátil se alimentará a 24 v. mediante transformadores de seguridad, preferentemente con separación de circuitos.

Normas de prevención tipo para las tomas de tierra.

- La red general de tierra deberá ajustarse a las especificaciones detalladas en la ITC-BT-18 del Reglamento Electrotécnico para Baja Tensión.
- Caso de tener que disponer de un transformador en la obra, será dotado de una toma de tierra ajustada a los Reglamentos vigentes y a las normas propias de la compañía eléctrica suministradora en la zona.
- Las partes metálicas de todo equipo eléctrico dispondrán de toma de tierra.
- El neutro de la instalación estará puesto a tierra.
- La toma de tierra en una primera fase se efectuará a través de una pica o placa a ubicar junto al cuadro general, desde el que se distribuirá a la totalidad de los receptores de la instalación. Cuando la toma general de tierra definitiva del edificio se halle realizada, será ésta la que se utilice para la protección de la instalación eléctrica provisional de obra.
- Los conductores de cobre utilizados como electrodos serán de construcción y resistencia mecánica según la clase 2 de la Norma UNE 21.022
- El hilo de toma de tierra, siempre estará protegido con macarrón en colores amarillo y verde. Se prohíbe expresamente utilizarlo para otros usos. Únicamente podrá utilizarse conductor o cable de cobre desnudo de 95 mm de sección como mínimo en los tramos enterrados horizontalmente y que serán considerados como electrodo artificial de la instalación.
- La red general de tierra será única para la totalidad de la instalación incluidas las uniones a tierra de los carriles para estancia o desplazamiento de las grúas.
- Caso de que las grúas pudiesen aproximarse a una línea eléctrica de media o alta tensión carente de apuntalamiento aislante adecuado, la toma de tierra, tanto de la grúa como de sus carriles, deberá ser eléctricamente independiente de la red general de tierra de la instalación eléctrica provisional de obra.
- Los receptores eléctricos dotados de sistema de protección por doble aislamiento y los alimentados mediante transformador de separación de circuitos, carecerán de conductor de protección. El resto de carcasas de motores o máquinas se conectarán debidamente a la red general de tierra.
- Las tomas de tierra estarán situadas en el terreno de tal forma, que su funcionamiento y eficacia sea el requerido por la instalación.

- La conductividad del terreno se aumentará vertiendo en el lugar de hincado de la pica (placa o conductor) agua de forma periódica.
- El punto de conexión de la pica (placa o conductor), estará protegido en el interior de una arqueta practicable. Normas de prevención tipo para la instalación de alumbrado.
- Las masas de los receptores fijos de alumbrado, se conectarán a la red general de tierra mediante el correspondiente conductor de protección. Los aparatos de alumbrado portátiles, excepto los utilizados con pequeñas tensiones, serán de tipo protegido contra los chorros de agua.
- El alumbrado de la obra, cumplirá las especificaciones establecidas en las Ordenanzas de Trabajo de la Construcción, Vidrio y Cerámica y General de Seguridad e Higiene en el Trabajo.
- La iluminación de los tajos será mediante proyectores ubicados sobre -pies derechos- firmes.
- La energía eléctrica que deba suministrarse a las lámparas portátiles para la iluminación de tajos encharcados, (o húmedos), se servirá a través de un transformador de corriente con separación de circuitos que la reduzca a 24 voltios.
- La iluminación de los tajos se situará a una altura en torno a los 2 m., medidos desde la superficie de apoyo de los operarios en el puesto de trabajo.
- La iluminación de los tajos, siempre que sea posible, se efectuará cruzada con el fin de disminuir sombras.
- Las zonas de paso de la obra estarán permanentemente iluminadas evitando rincones oscuros.

Normas de seguridad tipo, de aplicación durante el mantenimiento y reparaciones de la instalación eléctrica provisional de obra.

- -El personal de mantenimiento de la instalación será electricista, y preferentemente en posesión de carnet profesional correspondiente.
- Toda la maquinaria eléctrica se revisará periódicamente, y en especial, en el momento en el que se detecte un fallo, momento en el que se la declarará -fuera de servicio- mediante desconexión eléctrica y el cuelgue del rótulo correspondiente en el cuadro de gobierno.
- La maquinaria eléctrica, será revisada por personal especialista en cada tipo de máquina.
- Se prohíben las revisiones o reparaciones bajo corriente. Antes de iniciar una reparación se desconectará la máquina de la red eléctrica, instalando en el lugar de

conexión un letrero visible, en el que se lea: - NO CONECTAR, HOMBRES TRABAJANDO EN LA RED -.

- La ampliación o modificación de líneas, cuadros y similares sólo la efectuarán los electricistas.
- Medidas de protección:
- Los cuadros eléctricos de distribución, se ubicarán siempre en lugares de fácil acceso.
- Los cuadros eléctricos no se instalarán en el desarrollo de las rampas de acceso al fondo de la excavación (pueden ser arrancados por la maquinaria o camiones y provocar accidentes).
- Los cuadros eléctricos de intemperie, por protección adicional se cubrirán con viseras contra la lluvia.
- Los postes provisionales de los que colgar las mangueras eléctricas no se ubicarán a menos de 2 m. (como norma general), del borde de la excavación, carretera y similares.
- El suministro eléctrico al fondo de una excavación se ejecutará por un lugar que no sea la rampa de acceso, para vehículos o para el personal, (nunca junto a escaleras de mano).
- Los cuadros eléctricos, en servicio, permanecerán cerrados con las cerraduras de seguridad de triángulo, (o de llave) en servicio.
- No se permite la utilización de fusibles rudimentarios (trozos de cableado, hilos, etc.). Hay que utilizar -cartuchos fusibles normalizados- adecuados a cada caso, según se especifica en planos.

EQUIPOS DE PROTECCIÓN INDIVIDUAL (OPERACIONES DE MONTAJE, DESMONTAJE Y MANTENIMIENTO) :

- Casco de seguridad homologado, (para utilizar durante los desplazamientos por la obra y en lugares con riesgo de caída de objetos o de golpes).
- Botas aislantes de electricidad (conexiones).
- Botas de seguridad.
- Guantes aislantes.
- Ropa de trabajo.
- Arnés de seguridad.
- Banqueta de maniobra.
- Alfombra aislante.

- Comprobadores de tensión.
- Herramientas aislantes.

1.3 Acondicionamiento del terreno.

1.3.1 Explanaciones.

PROCEDIMIENTO DE LA UNIDAD DE OBRA :

- Se incluyen en esta unidad de obra el estudio de aquellos trabajos de explanaciones de tierras.
- También se estudian las operaciones del transporte de tierras a vertedero.

RIESGOS MÁS FRECUENTES :

- Caídas desde el borde de la excavación.
- Excesivo nivel de ruido.
- Atropellamiento de personas.
- Vuelco, choque y falsas maniobras de la maquinaria de excavación.
- Interferencias con conducciones enterradas.
- Distorsión de los flujos de tránsito habituales.

ACTIVIDADES DE PREVENCIÓN Y PROTECCIONES COLECTIVAS :

A. Antes de la explanación :

- Se rodeará el solar con una valla de altura no menor a 2,00 m.
- Antes del inicio de los trabajos, se inspeccionará la obra con el fin de detectar posibles grietas o movimientos del terreno.
- Las vallas se situarán a una distancia del borde de la explanación no menor de 1,5 m. Cuando dificulten el paso, se dispondrán a lo largo del cerramiento luces rojas separadas 10 m. , además de en las esquinas.

- No se podrá circular con vehículos a una distancia inferior a 2,00 metros del borde de la excavación.
- En las zonas en las que entre el vallado y el borde del vaciado exista más de 2,50 m. de separación, se delimitará con vallas móviles o banderolas hasta una distancia mayor a dos veces la altura del vaciado en este borde.
- Se eliminarán los arboles o arbustos, cuyas raíces queden al descubierto.
- Si hay que derribar árboles, se acotará la zona, se cortarán por su base previo haber sido atirantados para dirigir su caída.
- La maquinaria empleada mantendrá las distancias de seguridad a las líneas de conducción eléctrica.
- Se prohibirán los trabajos cerca de postes eléctricos que no sean estables.

B. Durante la explanación :

- Se mantendrán los accesos de circulación interna sin montículos de tierra ni hoyos.
- Los vehículos de carga, antes de salir a la vía pública contarán con un tramo horizontal de terreno consistente no menor de 6,00 m.
- Las rampas tendrán un ancho mínimo de 4,50 m., ensanchándose en las curvas.
- Las pendientes de las rampas en tramo recto serán inferiores al 8 por cien y en tramo curvo al 12 por cien.
- Las rampas para el movimiento de camiones y demás maquinaria conservarán el talud lateral que exija el terreno conforme lo establecido en la Documentación Técnica.
- Se acotará la zona de cada máquina de acción en su tajo.
- Antes de entrar en funcionamiento cualquier máquina lo anunciará con una señal acústica.
- En las operaciones de marcha atrás o poca visibilidad, el maquinista será auxiliado y dirigido por otro operario del exterior del vehículo.
- Se dispondrán topes de seguridad para evitar que los vehículos en las operaciones de carga puedan acceder al borde de la excavación.
- No se realizará la excavación a tumbo, es decir socavando el pie de un macizo para provocar su vuelco.

- No se acopiará material excavado al borde de un vaciado o zanja, debiendo estar al menos a una distancia de 2 veces la profundidad del vaciado, salvo cuando por necesidades la Dirección Técnica lo autorice.
- Se evitará la formación de polvo, para ello cuando sea necesario se regarán las zonas con la frecuencia apropiada.
- El refino y saneado de las paredes del vaciado se realizará para cada profundidad parcial no mayor de 3,00 m.
- Conforme se observa en los planos, se dispondrán de barandillas provisionales en aquellos puntos donde la altura sea superior a 2,00 m. y exista el riesgo de caída,
- No se trabajará simultáneamente en las partes superior e inferior de una zona.
- Diariamente y antes de comenzar la jornada (en especial si ha llovido), se revisará el estado de las entibaciones, reforzándolas si fuese necesario. - Se observará con frecuencia el estado de las edificaciones próximas, en cuanto a grietas y asentamientos se refiere.
- Ante cualquier imprevisto, es la Dirección Técnica la que tomará las medidas oportunas. Ante la ausencia de esta y en caso de gravedad, el contratista tomará las medidas adecuadas comunicándolas con carácter de urgencia a la Dirección Técnica.
- Al finalizar la jornada no deberán quedar paños excavados sin entibar que según la documentación técnica deberían estarlo.
- En todo momento deberán respetarse los itinerarios de evacuación de operarios en caso de emergencia.
- Se dispondrán pasos provisionales de acceso rodado para el vecindario, en la medida de lo posible.

C. Después de la explanación :

- Una vez se ha alcanzado la cota de explanación se revisarán las edificaciones colindantes para observar posibles lesiones, para tomar las medidas que se estimen oportunas.
- No se retirarán los apuntalamientos, apeos, vallas, etc. hasta que no se haya consolidado definitivamente las paredes y el fondo del vaciado de la explanación.

- - Se mantendrá en el fondo del vaciado de la explanación el desagüe necesario, para evitar inundaciones, encharcamientos y filtraciones.

EQUIPOS DE PROTECCIÓN INDIVIDUAL :

- Casco de seguridad homologado, (para los desplazamientos por la obra).
- Guantes
- Mono de trabajo
- Botas

1.3.2 Terraplenes.

PROCEDIMIENTO DE LA UNIDAD DE OBRA :

- Se incluyen en esta unidad de obra el estudio de aquellos trabajos de desmonte y vaciado de tierras para ejecución de terraplenados.
- También se estudian las operaciones del transporte de tierras a vertedero.

RIESGOS MÁS FRECUENTES :

- Caídas desde el borde de la excavación.
- Excesivo nivel de ruido.
- Atropellamiento de personas.
- Vuelco, choque y falsas maniobras de la maquinaria de excavación.
- Interferencias con conducciones enterradas.
- Distorsión de los flujos de tránsito habituales.

ACTIVIDADES DE PREVENCIÓN Y PROTECCIONES COLECTIVAS :

A. Antes del terraplenado :

- Se rodeará el solar con una valla de altura no menor a 2,00 m.
- Antes del inicio de los trabajos, se inspeccionará la obra con el fin de detectar posibles grietas o movimientos del terreno.
- Las vallas se situarán a una distancia del borde del terraplenado no menor de 1,5 m. Cuando dificulten el paso, se dispondrán a lo largo del cerramiento luces rojas separadas 10 m. , además de en las esquinas.

- No se podrá circular con vehículos a una distancia inferior a 2,00 metros del borde de la excavación.
- En las zonas en las que entre el vallado y el borde del terraplenado exista más de 2,50 m. de separación, se delimitará con vallas móviles o banderolas hasta una distancia mayor a dos veces la altura del vaciado en este borde.
- Se eliminarán los arboles o arbustos, cuyas raíces queden al descubierto.
- Si hay que derribar árboles, se acotará la zona, se cortarán por su base previo haber sido atirantados para dirigir su caída.
- La maquinaria empleada mantendrá las distancias de seguridad a las líneas de conducción eléctrica.
- Se prohibirán los trabajos cerca de postes eléctricos que no sean estables.

B. Durante el terraplenado :

- Se mantendrán los accesos de circulación interna sin montículos de tierra ni hoyos.
- Los vehículos de carga, antes de salir a la vía pública contarán con un tramo horizontal de terreno consistente no menor de 6,00 m.
- Las rampas tendrán un ancho mínimo de 4,50 m., ensanchándose en las curvas.
- Las pendientes de las rampas en tramo recto serán inferiores al 8 por cien y en tramo curvo al 12 por cien...
- Las rampas para el movimiento de camiones y demás maquinaria conservarán el talud lateral que exija el terreno, conforme lo establecido en la Documentación Técnica.
- Se acotará la zona de cada máquina de acción en su tajo.
- Antes de entrar en funcionamiento cualquier máquina lo anunciará con una señal acústica.
- En las operaciones de marcha atrás o poca visibilidad, el maquinista será auxiliado y dirigido por otro operario del exterior del vehículo.
- Se dispondrán topes de seguridad para evitar que los vehículos en las operaciones de carga puedan acceder al borde de la excavación.
- No se realizará la excavación a tumbo, es decir socavando el pie de un macizo para provocar su vuelco.

- No se acopiará material excavado al borde del vaciado, debiendo estar al menos a una distancia de 2 veces la profundidad del vaciado, salvo cuando por necesidades la Dirección Técnica lo autorice.
- Se evitará la formación de polvo, para ello cuando sea necesario se regarán las zonas con la frecuencia apropiada.
- El refino y saneado de las paredes del vaciado se realizará para cada profundidad parcial no mayor de 3,00 m.
- Conforme se observa en los planos, se dispondrán de barandillas provisionales en aquellos puntos donde la altura sea superior a 2,00 m. y exista el riesgo de caída,
- No se trabajará simultáneamente en las partes superior e inferior de una zona.
- Diariamente y antes de comenzar la jornada (en especial si ha llovido), se revisará el estado de las entibaciones, reforzándolas si fuese necesario.
- Se observará con frecuencia el estado de las deificaciones próximas, en cuanto a grietas y asientos se refiere.
- Ante cualquier imprevisto, es la Dirección Técnica la que tomará las medidas oportunas. Ante la ausencia de esta y en caso de gravdead, el contratista tomará las medidas adecuadas comunicándolas con caracter de urgencia a la Dirección Técnica.
- En todo momento deberán respetarse los itinerarios de evacuación de operarios en caso de emergencia.
- Se dispondrán pasos provisionales de acceso rodado para el vecindario, en la medida de lo posible.

C. Después del terraplenado :

- Una vez se ha alcanzado la cota, se revisarán las deificaciones colindantes para observar posibles lesiones, para tomar las medidas que se estimen oportunas. - No se retirarán los apuntalamientos, apeos, vallas, etc. hasta que no se haya consolidado definitivamente el terraplenado.
- En caso de inundaciones, encharcamientos y filtraciones, se mantendrá en el fondo el desagüe necesario.

EQUIPOS DE PROTECCIÓN INDIVIDUAL :

- Casco de seguridad homologado. - Guantes. - Botas impermeables de seguridad.

1.3.3 Excavaciones.

PROCEDIMIENTO DE LA UNIDAD DE OBRA :

- Trabajos de excavación y terraplenado del terreno hasta dejarlo a cota de rasante definitiva.
- Transporte de tierras a vertedero.

RIESGOS MÁS FRECUENTES :

- Caídas desde el borde de la excavación.
- Excesivo nivel de ruido.
- Atropellamiento de personas.
- Vuelco, choque y falsas maniobras de la maquinaria de excavación.
- Interferencias con conducciones enterradas.
- Distorsión de los flujos de tránsito habituales.

ACTIVIDADES DE PREVENCIÓN Y PROTECCIONES COLECTIVAS :

- Antes de comenzar el tajo, se recabará toda la información necesaria y que sea posible de las compañías suministradoras de energía (gas y electricidad), para localizar líneas enterradas.
- Cuando sea de prever el paso de peatones o vehículos junto al borde de la excavación se dispondrán de vallas móviles que se iluminarán cada 10 metros.
- No se podrá circular con vehículos a una distancia inferior a 2,00 metros del borde de la excavación.
- Se dispondrán pasos provisionales de acceso rodado para el vecindario, en la medida de lo posible.
- Las vallas estarán dispuestas a una distancia mínima de 2,00 metros. Si el tráfico atraviesa la zanja de excavación, esta deberá ser al menos de 4,00 metros.
- El acopio de materiales y tierras extraídas en cortes de profundidad mayor de 1,3 metros se dispondrán a una distancia no menor de 2,00 metros del borde de la excavación.
- En materiales con tendencia a rodar (tubos, canalizaciones, etc.), los acopios serán asegurados mediante topes.

- Cuando las tierras extraídas estén contaminadas se desinfectarán, así como las paredes de las excavaciones correspondientes.
- En zanjas de profundidad mayor de 1,30 metros, siempre que haya operarios trabajando en su interior, se mantendrá uno de vigilancia en el exterior, que además de ayudar en el trabajo dará la voz de alarma en caso de emergencia.
- No se trabajará en ningún lugar de la excavación en dos niveles diferentes.
- Se acotará las distancias mínimas de separación entre operarios en función de las herramientas que empleen, distribuyéndose en el tajo de tal manera que no se estorben entre sí..
- En cortes de profundidad mayor de de 1,30 metros, las entibaciones deberán sobrepasar al menos 20,00 centímetros la cota superior del terreno y 75,00 centímetros en el borde superior de laderas.
- Antes del inicio de los trabajos, se inspeccionará diariamente las entibaciones, tensando cordales flojos, en especial después de la lluvia o heladas, así como al volver de días de descanso.
- Antes del inicio de los trabajos, se inspeccionará la obra con el fin de detectar posibles grietas o movimientos del terreno.
- Los elementos de la entibación no podrán utilizarse como medios para trepar, subir o bajar por las excavaciones.
- Los elementos de la entibación no podrán utilizarse para apoyar instalaciones, conducciones o cualquier otro elemento.
- Las entibaciones solo se quitarán cuando dejen de ser necesarias, empezando por la parte inferior del corte.
- Se eliminarán los árboles o arbustos, cuyas raíces queden al descubierto.
- Se mantendrán los accesos de circulación interna sin montículos de tierra ni hoyos.
- Como medida preventiva se dispondrán en la obra de una provisión de palancas, cuñas, barras, puntales, tablonés, etc. que no se utilizarán y se reservarán para el equipo de salvamento para socorrer en caso de necesidad a operarios accidentados.
- En aquellas zonas de la excavación cuya altura de caída sea superior a 2,00 metros, deberán protegerse mediante barandillas de 90,00 centímetros al menos de altura,

que irán situadas entre 0,80 y 1,00 metros de distancia al borde de la excavación, disponiendo de listón intermedio, rodapié y pasamanos.

- El acceso al fondo de la excavación se realizará mediante escalera sólida, dotada con barandilla. Si el fondo de la excavación tiene más de 7,00 metros, deberá disponerse de mesetas intermedias de descanso. La escalera rebasará siempre en 1 metro el nivel superior de desembarco.

EQUIPOS DE PROTECCIÓN INDIVIDUAL :

- Casco de seguridad homologado.
- Guantes.
- Trajes impermeables (en tiempo lluvioso).
- Botas de seguridad.

1.3.4 Rellenos de tierra.

PROCEDIMIENTO DE LA UNIDAD DE OBRA :

- Trabajos de relleno del terreno hasta dejarlo a cota definitiva.
- Transporte de tierras.

RIESGOS MÁS FRECUENTES :

- Es probable que este trabajo se realice mediante subcontratación, tome sus precauciones para hacer llegar sus normas a todas las empresas intervinientes en su obra.
- Siniestros de vehículos por exceso de carga o mal mantenimiento.
- Caídas de material desde las cajas de los vehículos.
- Caídas de personas desde las cajas o carrocerías de los vehículos.
- Interferencias entre vehículos por falta de dirección o señalización en las maniobras.
- Atropello de personas.
- Vuelco de vehículos durante descargas en sentido de retroceso.
- Accidentes por conducción en ambientes pulverulentos de poca visibilidad.
- Accidentes por conducción sobre terrenos encharcados, sobre barrizales.

- Vibraciones sobre las personas.
- Ruido ambiental.
- Otros.

ACTIVIDADES DE PREVENCIÓN Y PROTECCIONES COLECTIVAS :

- Todo el personal que maneje los camiones, dumper, (apisonadoras, o compactadoras), será especialista en el manejo de estos vehículos, estando en posesión de la documentación de capacitación acreditativa.
- Todos los vehículos serán revisados periódicamente (según usted prescriba) en especial en los órganos de accionamiento neumático, quedando reflejados las revisiones en el libro de mantenimiento.
- Se prohíbe sobrecargar los vehículos por encima de la carga máxima admisible, que llevarán siempre escrita de forma legible.
- Todos los vehículos de transporte de material empleados especificarán claramente la "Tara" y la "Carga máxima".
- Se prohíbe el transporte de personal fuera de la cabina de conducción y/o en número superior a los asientos existentes en el interior. –
- Cada equipo de carga para rellenos serán dirigidos por un jefe de equipo que coordinará las maniobras.
- Se regarán periódicamente los tajos, las cargas y cajas de camión, para evitar las polvaredas.
- Se señalizarán los accesos y recorrido de los vehículos en el interior de la obra para evitar las interferencias, tal como se ha diseñado en los planos de este Estudio.
- Se instalará en el borde los terraplenes de vertido, sólidos topes de limitación de recorrido para el vertido en retroceso, a las distancias señaladas en los planos.
- Todas las maniobras de vertido en retroceso serán dirigidas por el (Capataz, Jefe de Equipo, Encargado...).
- Se prohíbe la permanencia de personas en un radio no inferior a los 5 m. en torno a las compactadoras y apisonadoras en funcionamiento.
- Todos los vehículos empleados en esta obra, para las operaciones de relleno y compactación serán dotados de bocina automática de marcha hacia atrás.

- Se señalarán los accesos a la vía pública, mediante las señales normalizadas de "Peligro indefinido", "Peligro salida de camiones" y "STOP", tal y como se indica en los planos.
- Los vehículos de compactación y apisonado irán provistos de cabina de seguridad de protección en caso de vuelco.
- Los vehículos utilizados están dotados de la póliza de seguro con responsabilidad civil ilimitada.
- Se establecerán a lo largo de la obra los letreros divulgativos y señalización de los riesgos propios de este tipo de trabajos.
- Los conductores de cualquier vehículo provisto de cabina cerrada quedan obligados a utilizar el casco de seguridad para abandonar la cabina en el interior de la obra.

EQUIPOS DE PROTECCIÓN INDIVIDUAL :

- Casco de seguridad homologado (para el tránsito por obra).
- Botas de seguridad.
- Mascarillas antipolvo con filtro mecánico recambiable.
- Guantes de cuero.
- Cinturón antivibratorio.
- Ropa de trabajo.

1.4 Entibaciones y apeos.

1.4.1 Entibaciones.

PROCEDIMIENTO DE LA UNIDAD DE OBRA :

- Se realizará la entibación mediante tablas de madera con codales, de tipo cuajada, al ser terreno de naturaleza granular.
- Se realizará la entibación mediante tablones de madera y codales, de tipo semicuajada al ser terreno de naturaleza coherente.
- Se realizará la entibación mediante un tablestacado al ser el terreno fácilmente inundable por el nivel freático.
- Se realizará la entibación tal y como vayamos ejecutando la zanja.
- No situaremos a menos de un metro del borde de la excavación ningún acopio de tierras o escombros.
- En las zanjas de más de dos metros de profundidad, se colocarán escaleras para su acceso.

RIESGOS MÁS FRECUENTES :

- Caída de personas al mismo nivel.
- Caída de personas a distinto nivel.
- Exposición a sustancias nocivas o tóxicas.
- Pisadas sobre objetos.
- Atrapamiento o aplastamiento por o entre objetos.
- Iluminación inadecuada.
- Exposición al ruido.
- Sobreesfuerzos o posturas inadecuadas.

ACTIVIDADES DE PREVENCIÓN Y PROTECCIONES COLECTIVAS :

- En aquellas zonas de la excavación cuya altura de caída sea superior a 2,00 metros, deberán protegerse mediante barandillas de 90,00 centímetros al menos de altura, que irán situadas entre 0,80 y 1,00 metros de distancia al borde de la excavación, disponiendo de listón intermedio, rodapie y pasamanos.

- Las vallas estarán dispuestas a una distancia mínima de 2,00 metros. Si el tráfico atraviesa la zanja de excavación, esta deberá ser al menos de 4,00 metros.
- Cuando sea de prever el paso de peatones o vehículos junto al borde de la excavación se dispondrán de vallas móviles que se iluminarán cada 10 metros.
- No se podrá circular con vehículos a una distancia inferior a 2,00 metros del borde de la excavación.
- El acopio de materiales y tierras extraídas en cortes de profundidad mayor de 1,3 metros se dispondrán a una distancia no menor de 2,00 metros del borde de la excavación.
- En materiales con tendencia a rodar (tubos, canalizaciones, etc.), los acopios serán asegurados mediante topes.
- Los anchos de zanja cumplirán los mínimos establecidos para garantizar la seguridad. - Se entibará en zanjas de más de 60 cm. de profundidad.
- En zanjas de profundidad mayor de 1,30 metros, siempre que haya operarios trabajando en su interior, se mantendrá uno de vigilancia en el exterior, que además de ayudar en el trabajo dará la voz de alarma en caso de emergencia.
- En cortes de profundidad mayor de 1,30 metros, las entibaciones deberán sobrepasar al menos 20,00 centímetros la cota superior del terreno y 75,00 centímetros en el borde superior de laderas.
- Antes del inicio de los trabajos, se inspeccionará diariamente las entibaciones, tensando cordales flojos, en especial después de la lluvia o heladas, así como al volver de días de descanso.
- Antes del inicio de los trabajos, se inspeccionará la obra con el fin de detectar posibles grietas o movimientos del terreno.
- Los elementos de la entibación no podrán utilizarse como medios para trepar, subir o bajar por las excavaciones.
- Los elementos de la entibación no podrán utilizarse para apoyar instalaciones, conducciones o cualquier otro elemento.
- Las entibaciones solo se quitarán cuando dejen de ser necesarias, empezando por la parte inferior del corte.
- Se mantendrán los accesos de circulación interna sin montículos de tierra ni hoyos.

- Como medida preventiva se dispondrán en la obra de una provisión de palancas, cuñas, barras, puntales, tablones, etc. que no se utilizarán y se reservarán para el equipo de salvamento para socorrer en caso de necesidad a operarios accidentados.
- El acceso al fondo de la excavación se realizará mediante escalera sólida, dotada con barandilla. Si el fondo de la excavación tiene más de 7,00 metros, deberá disponerse de mesetas intermedias de descanso. La escalera rebasará siempre en 1 metro el nivel superior de desembarco.
- Se señalará acústicamente la maquinaria en movimiento. - La iluminación del tajo deberá ser adecuada.
- Se colocarán las pasarelas de tránsito con barandillas cuando se tengan que cruzar zanjas de excavación.
- En general se mantendrá la limpieza y orden en la obra.

EQUIPOS DE PROTECCIÓN INDIVIDUAL :

- Casco de seguridad homologado.
- Trajes impermeables.
- Botas impermeables.
- Guantes.

1.5 Estructuras.

1.5.1 Estructuras de hormigón armado.

PROCEDIMIENTO DE LA UNIDAD DE OBRA :

- El objeto es la ejecución de pilares, vigas, losas y forjados según los planos del proyecto de ejecución.
- Se procederá con el proceso natural de la estructura de ejecutarla planta a planta.
- El hormigón utilizado en obra para la estructura será suministrado desde una Planta de Hormigón y distribuido mediante el auxilio de las grúas torre. Asimismo, se utilizará la grúa torre para el transporte de viguetas y armaduras en obra.

- Durante este proceso deberán utilizarse las rampas de acceso al sótano y las de las escaleras de acceso a las diferentes plantas las cuales incluyen el peldañado provisional. Una vez concluida una planta se procederá a la colocación de barandillas de protección en sus lados libres.
- Concluida la ejecución del primer forjado se instalarán las marquesinas de protección de los accesos a obra de los operarios, conforme figura en los planos.
- La maquinaria a emplear en los trabajos de estructura serán las grúas torre, hormigonera, vibradores de aguja y sierra circular de mesa.

RIESGOS MÁS FRECUENTES :

- Desprendimientos por mal apilado de la madera.
- Golpes en las manos durante la clavazón.
- Vuelcos de los paquetes de madera (tablones, tableros, puntales, correas, soportes, etc.), durante las maniobras de izado a las plantas.
- Caída de madera al vacío durante las operaciones de desencofrado.
- Caída de personas por el borde o huecos del forjado.
- Caída de personas al mismo nivel.
- Cortes al utilizar las sierras de mano.
- Cortes al utilizar la sierra circular de mesa.
- Pisadas sobre objetos punzantes.
- Electrocutión por anulación de tomas de tierra de maquinaria eléctrica.
- Sobreesfuerzos por posturas inadecuadas.
- Golpes en general por objetos.
- Dermatitis por contactos con el cemento.
- Los derivados de trabajos sobre superficies mojadas.

ACTIVIDADES DE PREVENCIÓN Y PROTECCIONES COLECTIVAS :

- Queda prohibido encofrar sin antes haber cubierto el riesgo de caída desde altura mediante la instalación o rectificación de las redes y la instalación de barandillas.
- El izado de los tableros se efectuará mediante bateas implantadas en cuyo interior se dispondrán los tableros ordenados y sujetos mediante flejes o cuerdas.

- Se prohibirá la permanencia de operarios en las zonas de batido de cargas durante las operaciones de izado de tablonos, sopandas, puntales y ferralla; igualmente, se procederá durante la elevación de viguetas, nervios, armaduras, pilares, bovedillas, etc.
- El izado de viguetas prefabricadas se ejecutará suspendiendo la carga de dos puntos tales, que la carga permanezca estable.
- El izado de bovedillas, se efectuará sin romper los paquetes en los que se suministran de fábrica, transportándolas sobre una batea implantada.
- El izado de bovedillas sueltas se efectuará sobre bateas implantadas. Las bovedillas se cargarán ordenadamente y se amarrarán para evitar su caída durante la elevación o transporte.
- Se advertirá del riesgo de caída a distinto nivel al personal que deba caminar sobre el entablado.
- En los trabajos en altura es preceptivo el arnés de seguridad para el que se habrán previsto puntos fijos de enganche en la estructura con la necesaria resistencia.
- Se recomienda evitar pisar por los tableros excesivamente alabeados, que deberán desecharse de inmediato antes de su puesta.
- Se recomienda caminar apoyando los pies en dos tableros a la vez, es decir, sobre las juntas.
- El desprendimiento de los tableros se ejecutará mediante uña metálica, realizando la operación desde una zona ya desencofrada.
- Concluido el desencofrado, se apilarán los tableros ordenadamente para su transporte sobre bateas implantadas, sujetas con sogas atadas con nudos de marinero, redes, lonas, etc.
- Terminado el desencofrado, se procederá a un barrido de la planta para retirar los escombros y proceder a su vertido mediante trompas o bateas implantadas.
- Se cortarán los latiguillos y separadores en los pilares ya ejecutados para evitar el riesgo de cortes y pinchazos al paso de los operarios cerca de ellos.
- El ascenso y descenso del personal a los encofrados se efectuará a través de escaleras de mano reglamentarias.

- Se instalarán listones sobre los fondos de madera de las losas de escalera, para permitir un más seguro tránsito en esta fase y evitar deslizamientos.
- Se instalarán cubridores de madera sobre las esperas de ferralla de las losas de escalera.
- Se instalarán barandillas reglamentarias en los frentes de aquellas losas horizontales, para impedir la caída al vacío de las personas.
- Se esmerará el orden y la limpieza durante la ejecución de los trabajos.
- Los clavos o puntas existentes en la madera usada, se extraerán.
- Los clavos sueltos o arrancados se eliminarán mediante un barrido y apilado en lugar conocido para su posterior retirada.
- Una vez concluido un determinado tajo, se limpiará eliminando todo el material sobrante, que se apilará, en un lugar conocido para su posterior retirada.
- Los huecos del forjado, se cubrirán con madera clavada sobre las tabicas perimetrales antes de proceder al armado.
- Los huecos del forjado permanecerán siempre tapados para evitar caídas a distinto nivel.
- El acceso entre forjados se realizará a través de la rampa de escalera que será la primera en hormigonarse.
- Inmediatamente que el hormigón lo permita, se peldañeará.

EQUIPOS DE PROTECCIÓN INDIVIDUAL

- Casco de seguridad homologado.
- Botas de seguridad.
- Arnés de seguridad.
- Guantes de cuero.
- Gafas de seguridad antiproyecciones.
- Mono de trabajo.
- Botas de goma o P.V.C. de seguridad.
- Trajes para tiempo lluvioso.

1.6 Pavimentos exteriores.

1.6.1 Continuos.

1.6.1.1 Aglomerado asfáltico.

PROCEDIMIENTO DE LA UNIDAD DE OBRA :

- Previo a la puesta en obra del aglomerado, se procederá a efectuar un riego de imprimación sobre la subbase.
- La puesta en obra del aglomerado se realizará mediante extendedora.
- La compactación se realizará mediante compactadora vibrante de rodillo metálico y la compactadora de ruedas de goma.
- Se verterá el producto siguiendo las especificaciones del fabricante.

RIESGOS MÁS FRECUENTES :

- Caída de personas al mismo nivel.
- Sobreesfuerzos o posturas inadecuadas.
- Contactos térmicos.
- Atropellos o golpes con vehículos.
- Atrapamiento o aplastamiento por maquinas o vehículos.
- Pisadas sobre objetos.
- Proyección de fragmentos o partículas.

ACTIVIDADES DE PREVENCIÓN Y PROTECCIONES COLECTIVAS :

- Mandil, polainas y manguitos de goma, en operaciones manuales con aglomerado o ligantes asfálticos.
- Guantes de neopreno en el empleo de aglomerado.
- Se evitará el tener contacto con la hélice de la extendedora.
- Limpieza y orden en la obra.

EQUIPOS DE PROTECCIÓN INDIVIDUAL :

- Casco de seguridad homologado, (para los desplazamientos por la obra).
- Mandil, polainas y manguitos de goma, (en operaciones manuales con aglomerado o ligantes asfálticos).
- Guantes de neopreno, (en el empleo de aglomerado).
- Botas de goma, (para el vertido del aglomerado y de la imprimación).
- Gafas de protección, (para protegernos de salpicaduras).
- Mascarillas, (para evitar respirar los vapores producidos por el aglomerado asfáltico, o el riego).

III. Epi's.

1.1 Protección de la cabeza.

PROTECCIÓN DE LA CABEZA CASCO DE SEGURIDAD:

1) Definición:

- Conjunto destinado a proteger la parte superior de la cabeza del usuario contra choques y golpes.

2) Criterios de selección:

- El equipo debe poseer la marca CE (según R.D. 1407/1992 de 20 de Noviembre). La Norma UNE-397, establece los requisitos mínimos (ensayos y especificaciones) que deben cumplir estos equipos, de acuerdo con el R.D. 1407/1992.
- El Real Decreto tiene por objeto establecer las disposiciones precisas para el cumplimiento de la Directiva del Consejo 89/686/CEE, de 21 de diciembre de 1989 (publicada en el -Diario Oficial de las Comunidades Europeas- de 30 de diciembre) referente a la aproximación de las legislaciones de los Estados miembros relativas a los equipos de protección individual.

3) Exigencias específicas para prevenir los riesgos :

- Estarán comprendidas las que se indican en el R.D. 1407/1992, en su Anexo II apartado 3.1.1 :
 - a) Golpes resultantes de caídas o proyecciones de objetos e impactos de una parte del cuerpo contra un obstáculo.
 - b) Deberán poder amortiguar los efectos de un golpe, en particular, cualquier lesión producida por aplastamiento o penetración de la parte protegida, por lo menos hasta un nivel de energía de choque por encima del cual las dimensiones o la masa excesiva del dispositivo amortiguador impedirían un uso efectivo del EPI durante el tiempo que se calcule haya de llevarlos.

4) Accesorios:

- Son los elementos que sin formar parte integrante del casco pueden adaptarse al mismo para completar específicamente su acción protectora o facilitar un trabajo concreto como portalámparas, pantalla para soldadores, etc. En ningún caso

restarán eficacia al casco. Entre ellos se considera conveniente el barbuquejo que es una cinta de sujeción ajustable que pasa por debajo de la barbilla y se fija en dos o más puntos simétricos de la banda de contorno o del casquete.

5) Materiales:

- Los cascos se fabricarán con materiales incombustibles o de combustión lenta y resistentes a las grasas, sales y elementos atmosféricos.
- Las partes que se hallen en contacto con la cabeza no afectarán a la piel y se confeccionarán con material no rígido, hidrófugo y de fácil limpieza y desinfección.
- La masa del casco completo, determinada en condiciones normales y excluidos los accesorios no sobrepasará en ningún caso los 450 gramos.

6) Fabricación:

- El casquete tendrá superficie lisa, con o sin nervaduras, sus bordes serán redondeados y carecerá de aristas y resaltes peligrosos, tanto exterior como interiormente. - No presentará rugosidades, hendiduras, burbujas ni otros defectos que disminuyan las características resistentes y protectoras del mismo.
- Casquete y arnés formarán un conjunto estable, de ajuste preciso y dispuesto de tal forma que permita la sustitución del atalaje sin deterioro de ningún elemento.
- Ni las zonas de unión ni el atalaje en sí causarán daño o ejercerán presiones incómodas.

7) Ventajas de llevar el casco:

- Además del hecho de suprimir o por lo menos reducir, el número de accidentes en la cabeza, permite en la obra diferenciar los oficios, mediante un color diferente.
- Asimismo mediante equipos suplementarios, es posible dotar al obrero de alumbrado autónomo, auriculares radiofónicos, o protectores contra el ruido.
- El problema del ajuste en la nuca o del barbuquejo es en general asunto de cada individuo ,aunque ajustar el barbuquejo impedirá que la posible caída del casco pudea entrañar una herida a los obreros que estén trabajando a un nivel inferior.

8) Elección del casco:

- Se hará en función de los riesgos a que esté sometido el personal, debiendo tenerse en cuenta:

a) resistencia al choque;

- b) Resistencia a distintos factores agresivos; ácidos, electricidad (en cuyo caso no se usarán cascos metálicos);
 - c) resistencia a proyecciones incandescentes (no se usará material termoplástico) y d) confort, peso, ventilación y estanqueidad.
- 9) Conservación del casco:
- Es importante dar unas nociones elementales de higiene y limpieza.
 - No hay que olvidar que la transpiración de la cabeza es abundante y como consecuencia el arnés y las bandas de amortiguación pueden estar alteradas por el sudor. Será necesario comprobar no solamente la limpieza del casco, sino la solidez del arnés y bandas de amortiguación, sustituyendo éstas en el caso del menor deterioro.
- 10) Lista indicativa y no exhaustiva de actividades y sectores de actividades que pueden requerir la utilización de equipos de protección individual:

Cascos protectores:

- -Obras de construcción y, especialmente, actividades en, debajo o cerca de andamios y puestos de trabajo situados en altura, obras de encofrado y desencofrado, montaje e instalación, colocación de andamios y demolición.
- Trabajos en puentes metálicos, edificios y estructuras metálicas de gran altura, postes, torres, obras hidráulicas acero, instalaciones de altos hornos, acerías, laminadores, grandes contenedores, canalizaciones de gran diámetro, instalaciones de calderas y centrales eléctricas.
- Obras en fosas, zanjas, pozos y galerías.
- Movimientos de tierra y obras en roca.
- Trabajos en explotaciones de fondo, en canteras, explotaciones a cielo abierto y desplazamiento de escombreras.
- La utilización o manipulación de pistolas grapadoras.
- Trabajos con explosivos.
- Actividades en ascensores, mecanismos elevadores, grúas y andamios de transporte.

- Actividades en instalaciones de altos hornos, plantas de reducción directa, acerías, laminadores, fábricas metalúrgicas, talleres de martillo, talleres de estampado y fundiciones.
- Trabajos en hornos industriales, contenedores, aparatos, silos, tolvas y canalizaciones.
- Obras de construcción naval.
- Maniobras de trenes.

1.2 Protección del aparato ocular.

PROTECCIÓN DEL APARATO OCULAR :

- En el transcurso de la actividad laboral, el aparato ocular está sometido a un conjunto de agresiones como; acción de polvos y humos; deslumbramientos; contactos con sustancias gaseosas irritantes, cáusticas o tóxicas; choque con partículas o cuerpos sólidos; salpicadura de líquidos fríos y calientes, cáusticos y metales fundidos; radiación; etc.
- Ante estos riesgos, el ojo dispone de defensas propias que son los párpados, de forma que cuando estos están cerrados son una barrera a la penetración de cuerpos extraños con poca velocidad; pero los párpados, normalmente, no están cerrados, y por otro lado no siempre ve llegar estas partículas.
- Se puede llegar a la conclusión que el ojo es un órgano frágil mal protegido y cuyo funcionamiento puede ser interrumpido de forma definitiva por un objeto de pequeño tamaño. - Indirectamente, se obtiene la protección del aparato ocular, con una correcta iluminación del puesto de trabajo, completada con gafas de montura tipo universal con oculares de protección contra impactos y pantallas transparentes o viseras.
- El equipo deberá estar certificado - Certificado de conformidad, Marca CE, Garantía de Calidad de fabricación -, de acuerdo con lo dispuesto en el R.D. 1407/92 y Normas Armonizadas.
- En caso de riesgo múltiple que exija que se lleven además de las gafas otros EPIS, deberán ser compatibles.

- Deberán ser de uso personal; si por circunstancias es necesario el uso de un equipo por varios trabajadores, deberán tomarse las medidas para que no causen ningún problema de salud o higiene a los usuarios.
- Deberán venir acompañado por la información técnica y guía de uso, mantenimiento, contraindicaciones, caducidad, etc. reglamentada en la Directiva de certificación.
- El campo de uso de los equipos de protección ocular viene regulado por la Norma EN-166, donde se validan diferentes tipos de protectores en función del uso. los
- La Norma EN-167, EN-168, EN-169, EN-170 y EN-171 establece los requisitos mínimos
- -Ensayos y especificaciones- que deben cumplir los protectores para ajustarse a los usos anteriormente descritos.

CLASES DE EQUIPOS

- a) Gafas con patillas.
- b) Gafas aislantes de un ocular.
- c) Gafas aislantes de dos oculares.
- d) Gafas de protección contra rayos X, rayos laser, radiación ultravioleta, infrarroja y visible.
- e) Pantallas faciales.
- f) Máscaras y cascos para soldadura por arco.

GAFAS DE SEGURIDAD.

1) Características y requisitos.

- Serán ligeras de peso y de buen acabado, no existiendo rebabas ni aristas cortantes o punzantes.
- Podrán limpiarse con facilidad y admitirán desinfecciones periódicas sin merma de sus prestaciones.
- No existirán huecos libres en el ajuste de los oculares a la montura.
- Dispondrán de aireación suficiente para evitar el empañamiento de los oculares en condiciones normales de
- Todos los elementos metálicos se habrán sometido al ensayo de corrosión.

- Los materiales no metálicos que se utilicen en su fabricación no se inflamarán.
 - Los oculares estarán firmemente fijados en la montura.
- 2) Particulares de la montura.
- El material empleado en la fabricación de la montura podrá ser metal, plástico, combinación de ambos o cualquier otro material que permita su correcta adaptación a la anatomía del usuario.
 - -Las partes en contacto con la piel no serán de metal sin recubrimiento, ni de material que produzca efectos
 - Serán resistentes al calor y a la humedad.
 - Las patillas de sujeción mantendrán en posición conveniente el frente de la montura fijándolo a la cabeza de manera firme para evitar su desajuste como consecuencia de los movimientos del usuario.
- 3) Particulares de los oculares.
- Estarán fabricados con materiales de uso oftalmológico ya sea de vidrio inorgánico, plástico o combinación de ambos.
 - Tendrán buen acabado, no existiendo defectos estructurales o superficiales que alteren la visión.
 - Serán de forma y tamaño adecuados al modelo de gafas al que vayan a ser adaptados.
 - El bisel será adecuado para no desprenderse fortuitamente de la montura a que vayan acoplados.
 - Serán incoloros y ópticamente neutros y resistentes al impacto.
 - Los oculares de plástico y laminados o compuestos no deberán humedad.
- 4) Particulares de las protecciones adicionales.
- En aquellos modelos de gafas de protección en los que existan estas piezas, cumplirán las siguientes especificaciones:
 - Cuando sean de fijación permanente a la montura permitirán el abatimiento total de las patillas de sujeción para guardar las gafas cuando no se usen.
 - Si son de tipo acoplables a la montura tendrán una sujeción firme para no desprenderse fortuitamente de ella.

- 5) Identificación Cada montura llevará en una de las patillas de sujeción, marcadas de forma indeleble, los siguientes datos:
- Marca registrada o nombre que identifique al fabricante.
 - Modelo de que se trate.
 - Código identificador de la clase de protección adicional que posee.

PANTALLA PARA SOLDADORES

1) Características generales.

- Estarán hechas con materiales que garanticen un cierto aislamiento térmico; deben ser poco conductores de la electricidad, incombustibles o de combustión lenta y no inflamables.
- Los materiales con los que se hayan realizado no producirán dermatosis y su olor no será causa de trastorno para el usuario.
- Serán de fácil limpieza y susceptibles de desinfección.
- Tendrán un buen acabado y no pesarán más de 600 gramos, sin contar los vidrios de protección.
- Los acoplamientos de los vidrios de protección en el marco soporte, y el de éste en el cuerpo de pantalla serán de buen ajuste, de forma que al proyectar un haz luminoso sobre la cara anterior del cuerpo de pantalla no haya paso de luz a la cara posterior, sino sólo a través del filtro.

2) Armazón.

- Las formas y dimensiones del cuerpo opaco serán suficientes para proteger la frente, cara, cuello, como mínimo.
- El material empleado en su construcción será no metálico y será opaco a las radiaciones ultravioletas visibles e infrarrojos y resistente a la penetración de objetos candentes.
- La cara interior será de acabado mate, a fin de evitar reflejos de las posibles radiaciones con incidencia posterior.
- La cara exterior no tendrá remaches, o elementos metálicos, y si éstos existen, estarán cubiertos de material aislante. Aquellos que terminen en la cara interior, estarán situados en puntos suficientemente alejados de la piel del usuario.

3) Marco soporte.

Será un bastidor, de material no metálico y ligero de peso, que acoplará firmemente el cuerpo de pantalla.

- Marco fijo: es el menos recomendable, ya que necesita el uso de otro elemento de protección durante el descascarillado de la soldadura. En general llevará una placa-filtro protegida o no con cubre-filtro.

El conjunto estará fijo en la pantalla de forma permanente, teniendo un dispositivo que permita recambiar fácilmente la placa-filtro y el cubre-filtro en caso de tenerlo.

- Marco deslizable: Está diseñado para acoplar más de un vidrio de protección, de forma que el filtro pueda desplazarse dejando libre la mirilla sólo con el cubre-filtro, a fin de permitir una visión clara en la zona de trabajo, garantizando la protección contra partículas volantes.
- Marco abatible: Llevará acoplados tres vidrios (cubre-filtro, filtro y antecristal). Mediante un sistema tipo bisagra Podrá abatirse el conjunto formado por el cubre filtro y la placa filtrante en los momentos que no exista emisión de radiaciones ,dejando la mirilla con el antecristal para protección contra impactos.

4) Elementos de sujeción.

- Pantallas de cabeza: La sujeción en este tipo de pantallas se realizará con un arnés formado por bandas flexible una e contorno, que abarque la cabeza, siguiendo una línea que una la zona media de la frente con la nuca, pasando sobre las orejas y otra u otras transversales que unan los laterales de la banda de contorno pasando sobre la cabeza. Estas bandas serán graduables, para poder adaptarse a la cabeza.

La banda de contorno irá provista, al menos en su parte frontal, de un almohadillado.

Existirán unos dispositivos de reversibilidad que permitan abatir la pantalla sobre la cabeza, dejando libre la cara.

- Pantallas de mano: Estarán provistas de un mango adecuado de forma que se pueda sujetar indistintamente con una u otra mano, de manera que al sostener la pantalla en su posición normal de uso quede lo más equilibrada posible.

5) Elementos adicionales.

- En algunos casos es aconsejable efectuar la sujeción de la pantalla mediante su acoplamiento a un casco de protección.

- En estos casos la unión será tal que permita abatir la pantalla sobre el casco, dejando libre la cara del usuario.

6) Vidrios de protección. Clases.

En estos equipos podrán existir vidrios de protección contra radiaciones o placas-filtro y vidrios de protección mecánica contra partículas volantes.

- Vidrios de protección contra radiaciones:
 - Están destinados a detener en proporción adecuada las radiaciones que puedan ocasionar daño a los órganos visuales.
 - Tendrán forma y dimensiones adecuadas para acoplar perfectamente en el protector al que vayan destinados, sin dejar huecos libres que permitan el paso libre de radiación.
 - No tendrán defectos estructurales o superficiales que alteren la visión del usuario y ópticamente neutros.
 - Serán resistentes al calor, humedad y al impacto cuando se usen sin cubre-filtros.
- Vidrios de protección mecánica contra partículas volantes:
 - Son optativos y hay dos tipos; cubre-filtros y antecristales. Los cubrefiltros se sitúan entre el ocular filtrante y la operación que se realiza con objeto de prolongar la vida del filtro.
 - Los antecristales, situados entre el filtro y los ojos, están concebidos para protegerlo (en caso de rotura del filtro. o cuando éste se encuentre levantado) de las partículas desprendidas durante el descascarillado de la soldadura, picado de la escoria, etc.
 - Serán incoloros y superarán las pruebas de resistencia al choque térmico, agua e impacto.

Lista indicativa y no exhaustiva de actividades y sectores de actividades que pueden requerir la utilización de equipos de protección individual:

Gafas de protección, pantalla o pantallas faciales:

- Trabajos de soldadura, apomazado, esmerilados o pulido y corte.
- Trabajos de perforación y burilado.
- Talla y tratamiento de pideras.
- Manipulación o utilización de pistolas grapadoras.

- Utilización de máquinas que al funcionar levanten virutas en la transformación de materiales que produzcan virutas cortas.
- Trabajos de estampado.
- Recogida y fragmentación de cascos.
- Recogida y transformación de vidrio, cerámica.
- Trabajo con chorro proyector de abrasivos granulados.
- Manipulación o utilización de productos ácidos y alcalinos, desinfectantes y detergentes corrosivos.
- Manipulación o utilización de dispositivos con chorro líquido.
- Trabajos con masas en fusión y permanencia cerca de ellas
- Actividades en un entorno de cal tensión, en baja tensión.
- Trabajos con láser. sin ningún
- Trabajos eléctricos en tensión, en baja tensión

1.3 Protección del aparato auditivo.

PROTECCIÓN DEL APARATO AUDITIVO:

- -De entre todas las agresiones, a que está sometido el individuo en su actividad laboral, el ruido, es sin ningún género de dudas, la más frecuente de todas ellas.
- El sistema auditivo tiene la particularidad, gracias a los fenómenos de adaptación de contraer ciertos músculos del oído medio y limitar parcialmente la agresión sonora del ruido que se produce.
- Las consecuencias del ruido sobre el individuo pueden, aparte de provocar sorderas, afectar al estado general del mismo, como una mayor agresividad, molestias digestivas, etc. durante
- El R.D. 1316/89 sobre -Protección de los trabajadores frente a los riesgos derivados de la exposición al ruido el trabajo- establece las condiciones, ámbito de aplicación y características que deberán reunir estos EPIS.

1) Tipos de protectores:

Tapón auditivo:

- Es un pequeño elemento sólido colocado en el conducto auditivo externo, de goma natural o sintética.
- Se insertarán al comenzar la jornada y se retirarán al finalizarla.
- Deben guardarse (en el caso de ser reutilizables) en una caja adecuada.
- No son adecuados para áreas de trabajo con ruido intermitente donde la utilización no abarca toda la jornada de trabajo.
- Estos tapones son eficaces y cumplen en teoría la función para la que han sido estudiados pero por otra parte, presentan tales inconvenientes que su empleo está bastante restringido. El primer inconveniente consiste en la dificultad para mantener estos tapones en un estado de limpieza correcto.
- Evidentemente, el trabajo tiene el efecto de ensuciar las manos de los trabajadores y es por ello que corre el riesgo de introducir en sus conductos auditivos con las manos sucias, tapones también sucios; la experiencia enseña que en estas condiciones se producen tarde o temprano supuraciones del conducto auditivo del tipo -furúnculo de oído-

Orejas:

- Es un protector auditivo que consta de :
 - a) Dos casquetes que ajustan convenientemente a cada lado de la cabeza por medio de elementos almohadillados, quedando el pabellón externo de los oídos en el interior de los mismos.
 - b) Sistemas de sujeción por arnés.
- El pabellón auditivo externo debe quedar por dentro de los elementos almohadillados.
- El arnés de sujeción debe ejercer una presión suficiente para un ajuste perfecto a la cabeza.
- Si el arnés se coloca sobre la nuca disminuye la atenuación de la orejera.
- No deben presentar ningún tipo de perforación.
- El cojín de cierre y el relleno de goma espuma debe garantizar un cierre hermético.

Casco antirruido:

- Elemento que actuando como protector auditivo cubre parte de la cabeza además del pabellón externo del oído.

2) Clasificación

- Como idea general, los protectores se construirán con materiales que no produzcan daños o trastornos en las personas que los emplean. Asimismo, serán lo más cómodo posible y se ajustarán con una presión adecuada.

3) Lista indicativa y no exhaustiva de actividades y sectores de actividades que pueden requerir la utilización de equipos de protección individual:

Protectores del oído:

- Utilización de prensas para metales.
- Trabajos que lleven consigo la utilización de dispositivos de aire comprimido.
- Actividades del personal de tierra en los aeropuertos.
- Trabajos de percusión.
- Trabajos de los sectores de la madera y textil.

IV. Protecciones colectivas.

1.1 Señalización.

DESCRIPCIÓN DE SEÑALIZACIÓN UTILIZADA :

- Esta obra debe de tener una serie de señales, indicadores, vallas o luces de seguridad que indiquen y hagan conocer de antemano todos los peligros.
- La señalización a utilizar debe estar de acuerdo con principios profesionales, y se basará en los fundamentos de los códigos de señales, como son:
 - 1) Que la señal sea de fácil percepción, visible llamativa, para que llegue al interesado.
Leído
 - 2) Que las personas que la perciben, vean lo que significa. Letreros como PELIGRO, CUIDADO, ALTO, una vez , s, cumplen bien con el mensaje de señalización, porque de todos es conocido su significado.
- El primer fundamento anterior, supone que hay que anunciar los peligros que se presentan en la obra.
- El segundo fundamento consiste en que las personas perciban el mensaje o señal, lo que supone una deucación preventiva o de conocimiento del significado de esas señales.

SEÑALIZACIÓN EN LA OBRA :

La señalización en la obra, es compleja y la más variada, debiéndose hablar de diversos tipos de señalización según características de base como son:

- 1) Por la localización de las señales o mensajes:
 - Señalización externa. A su vez puede dividirse en señalización adelantada, anticipada, a distancia. Indica que puede una persona encontrarse con el peligro adicional de una obra. Y señalización de posición, que marca el límite de la actividad deificatoria y lo que es interno o externo a la misma.
 - Señalización interna. Para percepción desde el ámbito interno del centro del trabajo, con independencia de sí la señal está colocada dentro o fuera de la obra.
- 2) Por el horario o tipo de visibilidad:

- Señalización diurna. Se basa en el aprovechamiento de la luz solar, mostrando paneles, banderines rojos, bandas blancas o rojas, triángulos, vallas, etc.
 - Señalización nocturna. A falta de la luz diurna, se pueden utilizar las mismas señales diurnas pero buscando su visibilidad mediante luz artificial.
- 3) Por los órganos de percepción de la persona, o sentidos corporales, componiéndose los siguientes tipos de señalización:
- Señalización visual. Se compone en base a la forma, el color y los esquemas a percibir visualmente. Las señales de tráfico son un buen ejemplo.
 - Señalización acústica. Se basa en sonidos estridentes, intermitentes o de impacto. Suele utilizarse en vehículos o máquinas mediante pitos, sirenas o claxon.
 - Señalización olfativa. Consiste en adicionar un producto de olor característico a gases inodoros peligrosos. Por ejemplo un escape de butano que es inodoro se percibe por el olor del componente adicionado previamente.
 - Señalización táctil. Se trata de obstáculos blandos con los que se tropieza avisando de otros peligros mayores, Por ejemplo cordeles, barandillas, etc.

MEDIOS PRINCIPALES DE SEÑALIZACIÓN EN ESTA OBRA :

- Los andamios a adoptar en la organización de esta obra son los encaminados a la señalización visual. Los camiones y máquinas suelen disponer de bocinas y señales acústicas, ciertos productos pueden emanar mal pero suelen llegar a la obra con las señalizaciones montadas. Los andamios utilizados frecuentemente están tipificados y el mercado ofrece una amplia gama de productos que cubren perfectamente las demandas en los siguientes grupos de andamios de señalización:
- 1) VALLADO: Dentro de esta obra se utilizarán vallados diversos, unos fijos y otros móviles, que delimitan áreas determinadas de almacenaje, circulación, zonas de evidente peligro, etc. El vallado de zonas de peligro debe complementarse con señales del peligro previsto.
 - 2) BALIZAMIENTO: Se utilizará en esta obra para hacer visibles los obstáculos u objetos que puedan provocar accidentes. En particular, se usará en la implantación de pequeños trabajos temporales como para abrir un pozo, colocar un poste, etc.
 - 3) SEÑALES: Las que se utilizarán en esta obra responden a convenios internacionales y se ajustan a la normativa actual. El objetivo es que sean conocidas por todos.

- 4) ETIQUETAS: En esta obra se utilizarán las señales que se estimen oportunas, acompañadas con frases que se pueden redactar colores distintos, llamativos, que especifiquen peligros o indicaciones de posición o modo uso del producto contenido en los envases.

RIESGOS (OPERACIONES DE MONTAJE Y DESMONTAJE):

- Quemaduras.
- Golpes o cortes por manejo de herramientas manuales.
- Golpes o cortes por manejo de chapas metálicas.

ACTIVIDADES DE PREVENCIÓN :

- Si tienen que actuar los trabajadores personalmente dirigiendo provisionalmente el tráfico o facilitando su desvío, se procurará principalmente que :
 - a) Sean trabajadores con carné de conducir.
 - b) Estén protegidos con equipos de protección individual, señales luminosas o fluorescentes, de acuerdo con la normativa de tráfico.
 - c) Utilicen prendas reflectantes según UNE-EN-471
 - d) Se sitúen correctamente en zonas iluminadas, de fácil visibilidad y protegidas del tráfico rodado. viales.
- Una vez finalizada la obra, se sustituirá la señalización provisional de obra por la señalización definitiva de
- Retirada de sobras de materiales, herramientas y restos de obra no colocados (piezas rotas, envoltorios, pallets, etc.)

EQUIPOS DE PROTECCIÓN INDIVIDUAL (OPERACIONES DE MONTAJE Y DESMONTAJE):

- Ropa de trabajo con franjas reflectantes.
- Guantes preferiblemente de cuero.
- Botas de seguridad.
- Casco de seguridad homologado.

1.2 Balizas.

DESCRIPCIÓN :

- Utilizaremos este medio para hacer visibles los obstáculos u objetos que puedan provocar accidentes.
- En particular, lo usaremos en la implantación de pequeños trabajos temporales como para abrir un pozo, colocar un poste etc.

RIESGOS (OPERACIONES DE MONTAJE Y DESMONTAJE) :

- Atropellos.
- Golpes.
- Sobreesfuerzos.
- Otros.

ACTIVIDADES DE PREVENCIÓN :

- Es una señal fija o móvil que se pone en funcionamiento para indicar lugares peligrosos.
- En obra se suelen utilizar señales luminosas rojas o dispositivos reflectantes amarillo anaranjado.
- En obras situadas en la calzada, se aconseja poner luces parpadeantes en cada ángulo exterior. Si el cercado es total se deben utilizar balizas que emitan luz roja. En los demás casos, se deberán utilizar balizas con luz amarilla anaranjada.
- La superficie luminosa emitida por una señal será de color uniforme o de no serlo irá provista de un pictograma sobre un fondo determinado.

EQUIPOS DE PROTECCIÓN INDIVIDUAL (EN OPERACIONES DE MONTAJE Y DESMONTAJE) :

- Casco de seguridad homologado.
- Guantes de cuero.
- Ropa de trabajo.

V. Maquinaria de obra.

1.1 Maquinaria de movimiento de tierras.

1.1.1 Pala cargadora.

DESCRIPCIÓN :

- La utilización de palas montadas sobre tractor son máquinas necesarias en la obra, ya diversos que son aptas para os trabajos, pero especialmente para movimiento de tierras.
- La pala cargadora, es decir la pala mecánica compuesta de un tractor sobre orugas o neumáticos equipado de una cuchara cuyo movimiento de elevación se logra mediante dos brazos articulados, realizará diversas funciones.
- La función específica de las palas cargadoras en esta obra es la carga, transporte a corta distancia y descarga de materiales.
- Se podrán utilizar alguna de estos tres tipos:
 - a) Con cuchara dotada de movimiento vertical.
 - b) Con cuchara que descarga hacia atrás.
 - c) Con cuchara dotada de movimientos combinados horizontales y verticales.
- Alguna de estas palas cargadoras poseen movimiento de rotación, pero sólo son utilizables en terrenos muy blandos o tierras previamente esponjadas.

RIESGOS MÁS FRECUENTES :

- Atropellos por falta de visibilidad, velocidad inadecuada u otras causas.
- Desplazamientos inesperados de la máquina por terreno excesivamente inclinado o por presencia de barro.
- Máquina en funcionamiento fuera de control por abandono de la cabina sin desconectar la máquina o por estar mal frenada.
- Vuelco de la máquina por inclinación excesiva del terreno.
- Caída por pendientes.
- Choque con otros vehículos.

- Contacto con líneas eléctricas aéreas o enterradas.
- Interferencias con infraestructuras urbanas, alcantarillado, agua, gas, teléfono o electricidad.
- Incendio.
- Quemaduras, por ejemplo en trabajos de mantenimiento.
- Atrapamientos.
- Proyección de objetos.
- Caída de personas desde la máquina.
- Golpes.
- Ruidos propios y ambientales.
- Vibraciones.
- Los derivados de trabajos en ambientes pulverulentos.
- Los derivados de los trabajos en condiciones meteorológicas extremas.
- Otros.

ACTIVIDADES DE PREVENCIÓN Y PROTECCIONES COLECTIVAS :

- Los caminos de circulación interna de la obra, se cuidarán para evitar blandones y embarramientos excesivos que mermen la seguridad de la circulación de la maquinaria.
- No se admitirán en esta obra máquinas que no vengan con la protección de cabina antivuelco o pórtico de seguridad..
- Se prohibirá que los conductores abandonen la máquina con el motor en marcha
- Se prohibirá que los conductores abandonen la pala con la cuchara izada y sin apoyar en el suelo.
- La cuchara durante los transportes de tierras, permanecerá lo más baja posible para poder desplazarse, con la máxima estabilidad.
- Los ascensos o descensos en carga de la máquina se efectuarán siempre utilizando marchas cortas.
- La circulación sobre terrenos desiguales se efectuará a velocidad lenta. - Se prohibirá transportar personas en el interior de la cuchara.

- Se prohibirá izar personas para acceder a trabajos puntuales mediante la cuchara. máquinas a utilizar en esta obra, estarán dotadas de un extintor, timbrado y con las revisiones al día. pala.
- Las máquinas a utilizar en esta obra, estarán dotadas de luces y bocina de retroceso.
- Se prohibirá arrancar el motor sin antes cerciorarse de que no hay nadie en el área de operación de la pala.
- Los conductores se cerciorarán de que no existe peligro para los trabajadores que se encuentren en el interior de pozos o zanjas próximos al lugar de excavación.
- A los maquinistas de estas máquinas se les comunicará por escrito la correspondiente normativa preventiva, antes del inicio de los trabajos.

EQUIPOS DE PROTECCIÓN INDIVIDUAL :

- Gafas antiproyecciones.
- Casco de seguridad homologado (de uso obligatorio para abandonar la cabina).
- Ropa de trabajo.
- Guantes de cuero.
- Guantes de goma o de P.V.C.
- Cinturón elástico antivibratorio.
- Calzado antideslizante.
- Botas impermeables (terreno embarrado).

1.1.2 Retroexcavadora.

DESCRIPCIÓN :

- La retroexcavadora se emplea básicamente para abrir trincheras destinadas a tuberías, cables, drenajes, etc. así como para la excavación de cimientos para edificios y la excavación de rampas en solares cuando la excavación de los mismos se ha realizado con pala cargadora.
- Utilizaremos este equipo porque permite una ejecución precisa, rápida y la dirección del trabajo está constantemente controlada. La fuerza de ataque de la cuchara es mucho mayor que en la dragalina, lo cual permite utilizarla en terrenos relativamente

duros. Las tierras no pueden depositarse más que a una distancia limitada por el alcance de los brazos y las plumas.

- Las cucharas. dispondrá de dientes intercambiables y con cuchillas laterales, está montada en la extremidad del brazo, articulado en cabeza de pluma; ésta a su vez, está articulada sobre la plataforma.
- La operación de carga se efectúa por tracción hacia la máquina en tanto que la extensión del brazo permite la descarga.
- La apertura de zanjas destinadas a las canalizaciones, a la colocación de cables y de drenajes, se facilita con este equipo; la anchura de la cuchara es la que determina la de la zanja. Ésta máquina se utiliza también para la colocación e instalación de los tubos y drenes de gran diámetro y para efectuar el relleno de la excavación.
- Cuando el sitio disponible lo permita se utilizará ese mismo equipo para efectuar las excavaciones en zanja requeridas para las cimentaciones de edificios.

RIESGOS MÁS FRECUENTES :

- Atropellos por falta de visibilidad, velocidad inadecuada u otras causas.
- Desplazamientos inesperados de la máquina por terreno excesivamente inclinado o por presencia de barro.
- Máquina en funcionamiento fuera de control por abandono de la cabina sin desconectar la máquina o por estar mal frenada.
- Vuelco de la máquina por inclinación excesiva del terreno.
- Caída por pendientes.
- Choque con otros vehículos.
- Contacto con líneas eléctricas aéreas o enterradas.
- Interferencias con infraestructuras urbanas, alcantarillado, agua, gas, teléfono o electricidad.
- Incendio.
- Quemaduras, por ejemplo en trabajos de mantenimiento.
- Atrapamientos.
- Proyección de objetos.
- Caída de personas desde la máquina.

- Golpes.
- Ruidos propios y ambientales.
- Vibraciones.
- Los derivados de trabajos en ambientes polvorientos.
- Los derivados de los trabajos en condiciones meteorológicas extremas. mandos
- Otros.

ACTIVIDADES DE PREVENCIÓN Y PROTECCIONES COLECTIVAS :

- Deberán ir provistas de cabina antivuelco, asiento anatómico y disposición de controles y mandos perfectamente accesibles por el operario.
- Los que mermen la seguridad de la circulación de la maquinaria.
- No se admitirán en esta obra máquinas que no vengan con la protección de cabina antivuelco o marcha.
- Se prohibirá que los conductores abandonen la máquina con el motor en marcha.
- Se prohibirá que los conductores abandonen la pala con la cuchara izada y sin apoyar en el suelo.
- La cuchara durante los transportes de tierras, permanecerá lo más baja posible para poder desplazarse con la máxima estabilidad.
- Los ascensos o descensos en carga de la máquina se efectuarán siempre utilizando marchas cortas.
- La circulación sobre terrenos desiguales se efectuarán a velocidad lenta.
- Se prohibirá transportar personas en el interior de la cuchara.
- Se prohibirá izar personas para acceder a trabajos puntuales utilizando la cuchara.
- Las máquinas a utilizar en esta obra, estarán dotadas de un extintor, timbrado y con las revisiones al día.
- Las máquinas a utilizar en esta obra, estarán dotadas de luces y bocina de retroceso.
- Se prohibirá arrancar el motor sin antes cerciorarse de que no hay nadie en el área de operación de la pala.
- Los conductores se cerciorarán de que no existe peligro para los trabajadores que se encuentren en el interior de pozos o zanjas próximos al lugar de excavación.

- Se acotará a una distancia igual a la del alcance máximo del brazo excavador, el entorno de la máquina. Se prohíbe en la zona la realización de trabajos la permanencia de personas.
- Se prohibirá en esta obra utilizar la retroexcavadora como una grúa, para la introducción de piezas, tuberías, etc., en el interior de las zanjas.
- Se prohibirá realizar trabajos en el interior de las trincheras o zanjas, en la zona de alcance del brazo de la retro
- A los maquinistas de estas máquinas se les comunicará por escrito la correspondiente normativa preventiva, antes del inicio de los trabajos.

EQUIPOS DE PROTECCIÓN INDIVIDUAL :

- Gafas antiproyecciones.
- Casco de seguridad homologado (de uso obligatorio para abandonar la cabina).
- Ropa de trabajo.
- Guantes de cuero.
- Guantes de goma o de P.V.C.
- Cinturón abdominal antivibratorio, con objeto de quedar protegido de los efectos de las vibraciones
- Protección de los oídos, cuando el nivel de ruido sobrepasa el margen de seguridad establecido.
- Calzado antideslizante.
- Botas impermeables (terreno embarrado).
- Protección del aparato respiratorio en trabajos con tierras pulvígenas, se deberá hacer uso de mascarillas

1.1.3 Riper.

DESCRIPCIÓN :

- El riper disgrega y ablanda la arcilla dura, los suelos rocosos, etc. es decir, es muy eficaz en el desmonte y limpieza de terrenos, desprendiendo raíces y troncos y evita el empleo de explosivos costosos y de manipulación peligrosa.

RIESGOS MÁS FRECUENTES :

- Vuelco.
- Atropello.
- Atrapamiento.
- Los derivados de operaciones de mantenimiento (quemaduras, cortes, etc.).
- Vibraciones.
- Ruido.
- Polvo ambiental.
- Caídas al subir o bajar de la máquina.
- Otros.

ACTIVIDADES DE PREVENCIÓN Y PROTECCIONES COLECTIVAS :

- Estarán dotadas de faros de marcha hacia adelante y de retroceso, retrovisores en ambos lados, pórtico de seguridad antivuelco y antiimpactos y un extintor.
- Serán inspeccionadas diariamente controlando el buen funcionamiento del motor, sistemas hidráulicos, frenos, dirección, luces, bocina retroceso, transmisiones, cadenas, neumáticos y los rejones.
- Se prohibirá trabajar o permanecer dentro del radio de acción del ripper, para evitar los riesgos por atropello.
- Se prohibirá en esta obra, el transporte de personas sobre el ripper, para evitar los riesgos de caídas o de atropellos.
- Se prohibirán las labores de mantenimiento o reparación de maquinaria con el motor en marcha, en prevención de riesgos innecesarios.
- Se instalarán topes de seguridad de fin de recorrido, ante la coronación de los cortes de taludes o terraplenes ,a los que debe aproximarse el ripper, para evitar los riesgos por caída de la máquina.
- Se señalizarán los caminos de circulación interna mediante cuerda de bandolera y señales normalizadas de tráfico.
- Se prohibirá en esta obra la realización de replanteos o de mediciones en las zonas donde esté operando el ripper. Antes de proceder a las tareas enunciadas, será preciso parar la maquinaria, o alejarla a otros tajos.

EQUIPOS DE PROTECCION INDIVIDUAL:

- Casco de seguridad homologado (de uso obligatorio para abandonar la cabina).
- Gafas de seguridad.
- Guantes de cuero.
- Ropa de trabajo.
- Trajes para tiempo lluvioso.
- Botas de seguridad.
- Protectores auditivos.
- Botas de goma o de P.V.C.
- Cinturón elástico antivibratorio.

1.2 Maquinaria de transporte de tierras.

1.2.1 Camión transporte.

DESCRIPCIÓN :

- El vehículo automóvil comprende una cubeta que bascula hacia atrás o lateralmente (en ambos sentidos o en uno solo). La capacidad de la cubeta varía en función de la potencia del motor. Un camión de 5 T. puede transportar de 3 a 3,5 m3 de escombros (sin asentar) por viaje. Las mayores máquinas actuales tienen una capacidad de 18 m3, lo cual permite para ciertos trabajos particulares (canteras, construcción de autopistas, etc.) realizar notables economías en tiempos de transporte y carga.
- Los camiones de cubeta múltiple ofrecen interesantes posibilidades en las obras de movimientos de tierras, cuando es baja la producción de la excavadora. Permiten obtener un rendimiento óptimo de la parte motriz reduciendo los tiempos de espera y de maniobra junto a la excavadora.
- La pista que una los puntos de carga y descarga debe ser lo suficientemente ancha para permitir la circulación incluso el cruce de ellos.

RIESGOS MÁS FRECUENTES :

- Atropello de personas.
- Choques contra otros vehículos.
- Vuelcos por fallo de taludes.
- Vuelcos por desplazamiento de carga.
- Atrapamientos, por ejemplo al bajar la caja.
- Otros.

ACTIVIDADES DE PREVENCIÓN Y PROTECCIONES COLECTIVAS :

- Si se tratase de un vehículo de marca y tipo que previamente no ha manejado, solicite las instrucciones pertinentes.
- Antes de subir a la cabina para arrancar, inspeccionar alrededor y debajo del vehículo, por si hubiera alguna anomalía.
- Se deberá hacer sonar el claxon inmediatamente antes de iniciar la marcha.
- Se comprobarán los frenos después de un lavado o de haber atravesado zonas de agua.
- No se podrá circular por el borde de excavaciones o taludes.
- Quedará totalmente prohibido la utilización de móviles (teléfono móvil particular) durante el manejo de la maquinaria.
- No se deberá circular nunca en punto muerto.
- No se deberá circular demasiado próximo al vehículo que lo preceda.
- No se deberá transportar pasajeros fuera de la cabina.
- Se deberá bajar el basculante inmediatamente después de efectuar la descarga, evitando circular con el levantado.
- No se deberá realizar revisiones o reparaciones con el basculante levantado, sin haberlo calzado previamente.
- Todos los camiones que realicen labores de transporte en esta obra estarán en perfectas condiciones de mantenimiento y conservación. Antes de iniciar las labores de carga y descarga estará el freno de mano puesto y las ruedas estarán izado y

descenso de la caja se realizará con escalera metálica sujeta al camión.
inmovilizadas con cuñas.

- Si hace falta, las maniobras de carga y descarga serán dirigidas por el encargado de seguridad.
- La carga se tapaná con una lona para evitar desprendimientos.
- Las cargas se repartirán uniformemente por la caja, y si es necesario se atarán.

A) Medidas Preventivas s seguir en los trabajos de carga y descarga.

- El encargado de seguridad o el encargado de obra, entregará por escrito el siguiente listado de medidas preventivas al Jefe de la cuadrilla de carga y descarga. De esta entrega quedará constancia con la firma del Jefe de cuadrilla al pie de este escrito.
- Pedir guantes de trabajo antes de hacer trabajos de carga y descarga, se evitarán lesiones molestas en las manos.
- Usar siempre botas de seguridad, se evitarán golpes en los pies.
- Subir a la caja del camión con una escalera.
- -Seguir siempre las indicaciones del Jefe del equipo, es un experto que vigila que no haya accidentes.
- Las cargas suspendidas se han de conducir con cuerdas y no tocarlas nunca directamente con las manos.
- No saltar a tierra desde la caja, peligro de fractura de los talones.

EQUIPOS DE PROTECCIÓN INDIVIDUAL :

- Botas de seguridad.
- Casco de seguridad homologado (al descender de la cabina).
- Buzo de trabajo
- Guantes de trabajo.
- Zapatos adecuados para la conducción de camiones.

1.2.2 Dumper motovolquete.

DESCRIPCIÓN :

- La denominación de dumper comprende una determinada gama de vehículos destinados al transporte de materiales ligeros, cuya característica principal consiste en una caja, tolva o volquete basculante para su descarga. Aquí trataremos no del camión de gran tonelaje sino del que podríamos nombrar con mayor propiedad carretilla a motor con volquete, utilizada en el interior y alrededores de las obras de construcción.
- Utilizaremos este vehículo en la obra por la capacidad de la caja y su operatividad. Estos ofrecen interesantes posibilidades en las obras de movimientos de tierras, cuando es baja la producción de la excavadora.
- Existen en el mercado una gran diversidad de vehículos de ésta clase, por lo cual, elegiremos el que se ciña a nuestras necesidades y nos presente mejores rendimientos y economía.

RIESGOS MÁS FRECUENTES :

- Vuelco de la máquina durante el vertido.
- Vuelco de la máquina en tránsito. - Atropello de personas.
- Choque por falta de visibilidad.
- Caída de personas transportadas.
- Golpes con la manivela de puesta en marcha.
- Otros.

ACTIVIDADES DE PREVENCIÓN Y PROTECCIONES COLECTIVAS :

- Con el vehículo cargado deberán bajarse las rampas de espaldas a la marcha, despacio y evitando frenazos bruscos.
- Se prohibirá circular por pendientes o rampas superiores al 20 por 100 en terrenos húmedos y al 30 por 100 en terrenos secos.
- Se establecerá unas vías de circulación cómodas y libres de obstáculos señalizando las zonas peligrosas.
- Se prohíbe la circulación del dumper sobre los taludes.

- En las rampas por las que circulen estos vehículos existirá al menos un espacio libre de 70 cm. sobre las partes más salientes de los mismos.
- Cuando se deje estacionado el vehículo se parará el motor y se accionará el freno de mano. Si está en pendiente, además se calzarán las ruedas.
- En el vertido de tierras, u otro material, junto a zanjas y taludes deberá colocarse un tope que impida el avance del dumper más allá de una distancia prudencial al borde del desnivel, teniendo en cuenta el ángulo natural del talud. Si la descarga es lateral, dicho tope se prolongará en el extremo más próximo al sentido de circulación.
- En la puesta en marcha, la manivela debe cogerse colocando el pulgar del mismo lado que los demás dedos.
- La manivela tendrá la longitud adecuada para evitar golpear partes próximas a ella.
- Se retirarán del vehículo, cuando se deje estacionado, los elementos necesarios que impidan su arranque, en prevención de que cualquier otra persona no autorizada pueda utilizarlo.
- Se revisará la carga antes de iniciar la marcha observando su correcta disposición y que no provoque desequilibrio en la estabilidad del dumper.
- Las cargas serán apropiadas al tipo de volquete disponible y nunca dificultarán la visión del conductor.
- En previsión de accidentes, se prohibirá el transporte de piezas (puntales, tablones y similares) que sobresalgan lateralmente del cubilote del dumper.
- Se prohibirá expresamente en esta obra, conducir los dúmperes a velocidades superiores a los 20 Km. por hora.
- Los conductores de dúmperes de esta obra estarán en posesión del carnet de clase B, para poder ser autorizados a su conducción.
- El conductor del dumper no deberá permitir el transporte de pasajeros sobre el mismo, estará directamente autorizado por personal responsable para su utilización y deberá cumplir las normas de circulación establecidas en el recinto de la obra y, en general, se atenderá al Código de Circulación.
- En caso de cualquier anomalía observada en su manejo se pondrá en conocimiento de su inmediato superior, con el fin de que se tomen las medidas necesarias para subsanar dicha anomalía.

- Nunca se parará el motor empleando la palanca del descompresor.
- La revisión general del vehículo y su mantenimiento deberán seguir las instrucciones marcadas por el fabricante. Es aconsejable la existencia de un manual de mantenimiento preventivo en el que se indiquen las verificaciones lubricación y limpieza a realizar periódicamente en el vehículo.

EQUIPOS DE PROTECCIÓN INDIVIDUAL :

- Casco de seguridad homologado.
- Ropa de trabajo.
- Cinturón elástico antivibratorio.
- Botas de seguridad.
- Botas de seguridad impermeables (zonas embarradas).
- Trajes para tiempo lluvioso.

1.2.3 Camión basculante.

PROCEDIMIENTO DE LA UNIDAD DE OBRA :

- Este tipo de camión utilizará para transportar volúmenes de tierras o rocas por pistas fuera de todo tipo de carretera o vía convencional.
- La pista que una los puntos de carga y descarga debe ser lo suficientemente ancha para permitir la circulación incluso el cruce de ellos.

RIESGOS MÁS FRECUENTES :

- Atropello de personas (entrada, salida, etc.).
- Choques contra otros vehículos.
- Vuelco del camión.
- Caída (al subir o bajar de la caja).
- Atrapamiento (apertura o cierre de la caja).

ACTIVIDADES DE PREVENCIÓN Y PROTECCIONES COLECTIVAS :

- A) Medidas preventivas de carácter general :

Los camiones basculante que trabajen en esta obra dispondrán de los siguientes medios en perfecto estado de funcionamiento:

- Faros de marcha hacia adelante.
- Faros de marcha hacia atrás.
- Intermitentes de aviso de giro.
- Pilotos de posición delanteros y traseros.
- Servofreno.
- Freno de mano.
- Avisador acústico automático de marcha atrás.
- Cabina antivuelco antiimpacto.
- Aire acondicionado en la cabina.
- Toldos para cubrir la carga.

B) Mantenimiento diario :

Diariamente, antes de empezar el trabajo, se inspeccionará el buen estado de:

- Motor.
- Sistemas hidráulicos.
- Frenos.
- Dirección.
- Luces.
- Avisadores acústicos.
- Neumáticos.
- La carga seca se regará para evitar levantar polvo.
- Se prohibirá cargarlos por encima de su carga máxima.
- Se colocarán topes de final de recorrido a un mínimo de 2 metros del borde superior de los taludes.

C) Medidas preventivas a seguir por el conductor :

- La caja será bajada inmediatamente después de efectuada la descarga y antes de emprender la marcha.

- Las entradas y salidas a la obra se realizarán con precaución auxiliado por las señales de un miembro de la obra.
- Si por cualquier circunstancia tuviera que parar en la rampa el vehículo quedará frenado y calzado con topes.
- Se prohibirá expresamente cargar los camiones por encima de la carga máxima marcada por el fabricante, para prevenir los riesgos de sobrecarga. El conductor permanecerá fuera de la cabina durante la carga.
- Para subir y bajar del camión utilizar los escalones y las asas dispuestas en el vehículo.
- No subir a la máquina utilizando las llantas, ruedas u otros salientes.
- No hacer -ajustes- con el motor en marcha, se pueden quedar atrapados.
- No permitir que personas no autorizadas suban o conduzcan el camión.
- No trabajar con el camión en situaciones de -media avería-, antes de trabajar, repararlo bien.
- Antes de poner en marcha el motor, o bien antes de abandonar la cabina, asegurarse de que ha instalado el freno de mano.
- No guardar carburante ni trapos engrasados en el camión, se puede prender fuego.
 - Si se calienta el motor, no levantar en caliente la tapa del radiador, se pueden sufrir quemaduras.
- Cambiar el aceite del Motor y del sistema hidráulico en frío.
- Los líquidos de la batería desprenden gases inflamables, si se han de manipular, hacerlo con guantes, no fumar ni acercar fuego.
- Si se ha de manipular el sistema eléctrico, desconectar la máquina y sacar la llave de contacto.
- Al parar el camión, poner tacos de inmovilización en las ruedas.
- Si hace falta arrancar el camión con la batería de otro vehículo, vigilar las chispas, ya que los gases de la batería son inflamables y podría explotar.
- Vigilar constantemente la presión de los neumáticos.
- Tomar toda clase de precauciones al maniobrar con el camión.

- Antes de subir a la cabina, dar una vuelta completa al vehículo para vigilar que no haya nadie durmiendo cerca.
- No arrancar el camión sin haber bajado la caja, ya que se pueden tocar líneas eléctricas.
- Si se toca una línea eléctrica con el camión, salir de la cabina y saltar lo más lejos posible evitando tocar tierra y el camión al mismo tiempo. Evitar también, que nadie toque tierra y camión al mismo tiempo, hay mucho peligro de electrocución.

EQUIPOS DE PROTECCIÓN INDIVIDUAL :

- Casco de seguridad homologado, (al abandonar la cabina del camión y transitar por la obra).
- Ropa de trabajo.
- Calzado de seguridad.

1.3 Maquinaria compactadora de tierras.

1.3.1 Compactadora.

DESCRIPCIÓN :

- Esta máquina de movimiento autónomo dotada de rodillos de acero y de un motor que origina vibraciones en los rodillos para acentuar su función. La rodadura de la compactadora sucesivamente sobre las diferentes capas colocadas constituye un excelente apisonamiento.
- Se utilizará para la compactación preferentemente de terrenos coherentes, secos y húmedos, para tierras pulverulentas y materiales disgregados. En ocasiones se utilizan para revestimientos bituminosos y asfaltos.

RIESGOS MÁS FRECUENTES :

- Vuelco.
- Atropello.
- Atrapamiento.
- Los derivados de operaciones de mantenimiento (quemaduras, cortes, etc.).

- Vibraciones.
- Ruido.
- Polvo ambiental.
- Caídas al subir o bajar de la máquina.
- Otros.

ACTIVIDADES DE PREVENCIÓN Y PROTECCIONES COLECTIVAS :

- Estarán dotadas de faros de marcha hacia delante y de retroceso, retrovisores en ambos lados, pórtico de seguridad antivuelco y antiimpactos y un extintor.
- Serán inspeccionadas diariamente controlando el buen funcionamiento del motor, sistemas hidráulicos, frenos, dirección, luces, bocina retroceso, transmisiones, cadenas y neumáticos.
- Se prohibirá trabajar o permanecer dentro del radio de acción de la compactadora de ruedas, para evitar los riesgos por ello.
- Se prohibirá en esta obra, el transporte de personas sobre la compactadora de ruedas, para evitar los riesgos de caídas o de atropellos.
- Se señalizarán los caminos de circulación interna mediante cuerda de banderolas y señales normalizadas de tráfico.

EQUIPOS DE PROTECCIÓN INDIVIDUAL :

- Casco de seguridad homologado (de uso obligatorio para abandonar la cabina).
- Guantes de cuero.
- Ropa de trabajo. ara tiempo lluvioso.
- Trajes para tiempos lluviosos.
- Botas de goma o de P.V.C.
- Cinturón elástico antivibratorio.

1.3.2 Pisón vibrante.

DESCRIPCIÓN :

- Utilizaremos este vibrador de Placa vibratoria (de 200 a 600 kg) para compactar terrenos polvorientos y tierras Compactas y secas.
- RIESGOS MAS FRECUENTES :
- Ruido.
- Atrapamiento.
- Golpes.
- Explosión.
- Máquina en marcha fuera de control.
- Proyección de objetos.
- Vibraciones.
- Caídas al mismo nivel.
- Sobreesfuerzos.
- Cortes.
- Otros.

ACTIVIDADES DE PREVENCIÓN Y PROTECCIONES COLECTIVAS :

- Antes de poner en funcionamiento el pisón asegurarse que están montadas todas las tapas y carcasas protectoras. Evitará accidentes.
- El pisón provoca polvo ambiental. Riegue siempre la zona a alisar, o utilice una máscara de filtro mecánico recambiable antipolvo.
- El pisón produce ruido. Utilice siempre casco o tapones antirruído. Evitará perder agudeza de oído o quedarse sordo.
- El pisón puede atraparle un pie. Utilice siempre calzado con la puntera reforzada.
- No deje el pisón a ningún operario, por inexperto puede accidentarse y accidentar a los otros compañeros.
- La posición de guía puede hacerle inclinar la espalda. Utilice una faja elástica y evitará la lumbalgia.

- Las zonas en fase de apisonar quedarán cerradas al paso mediante señalización según detalle de planos, en prevención de accidentes.
- El personal que tenga que utilizar las apisonadoras, conocerá perfectamente su manejo y riesgos profesionales propios de esta máquina.

EQUIPOS DE PROTECCIÓN INDIVIDUAL :

- Casco de seguridad homologado.
- Guantes de cuero.
- Gafas de seguridad antiproyecciones.
- Botas de seguridad.
- Protectores auditivos.
- Ropa de trabajo.
- Máscara antipolvo con filtro mecánico recambiable.

1.4 Maquinaria de manipulación del hormigón.

1.4.1 Bomba autopropulsada.

DESCRIPCIÓN :

- Se utilizará para eliminar los trabajos costosos de transporte y vertido desde la hormigonera o cuba de transporte hasta el elemento a ejecutar.
- Las principales ventajas de estas máquinas son: Transportar, elevar, verter (la masa del hormigón en una sola operación).
- El hormigón según este procedimiento del bombeo llega rápidamente al elemento constructivo cuando no posible hacerlo por los medios tradicionales.

RIESGOS MÁS FRECUENTES :

- Vuelco por proximidad a taludes.
- Vuelco por fallo mecánico, por ejemplo de los gatos neumáticos.
- Caída por planos inclinados.

- Proyección de objetos por reventarse la cañería, o al quedar momentáneamente encallado.
- Golpes por objetos vibratorios.
- Atrapamientos en trabajos de mantenimiento.
- Contactos con la corriente eléctrica.
- Rotura de la manguera.
- Caída de personas desde la máquina.
- Atrapamientos de personas entre la tolva y la hormigonera.
- Sobreesfuerzos.
- Otros.

ACTIVIDADES DE PREVENCIÓN Y PROTECCIONES COLECTIVAS :

Medidas preventivas de carácter general.

- El personal encargado en manipular el equipo de bombeo será especialista y con experiencia.
- Los dispositivos de seguridad del equipo de bombeo estarán siempre en perfectas condiciones de funcionamiento.
- La bomba de hormigonado nada más se podrá usar para el bombeo de hormigón según el -cono de Abrams- recomendado por el fabricante en función de la distancia de transporte.
- El brazo de elevación de la manguera no se podrá usar para izar personas, aunque sea para un trabajo de puntual.
- El encargado de seguridad o encargado de obra, comprobará que las ruedas de la bomba estén bloqueadas y "" los enclavamientos neumáticos o hidráulicos perfectamente instalados.
- La zona de bombeo quedará totalmente aislada de los peatones en previsión de daños a terceros.

Medidas preventivas a seguir para el equipo de bombeo.

El encargado de seguridad o el encargado de obra, entregará por escrito al jefe de obra de bombeo, el siguiente listado de medidas preventivas. De esta entrega quedará constancia con la firma del jefe de obra de bombeo al pie de este escrito.

- Antes de iniciar el suministro, asegurarse que las uniones de palanca tienen los pasadores inmovilizados.
- Antes de vaciar el hormigón en la tolva, asegurarse de que tiene la reja colocada.
- No tocar nunca directamente con las manos la tolva o el tubo oscilante sí la máquina está en marcha.
- Si se han de hacer trabajos en la tolva o en el tubo oscilante, primero parar el motor de accionamiento, purgar la presión del acumulador a través del grifo y después hacer los trabajos que hagan falta.
- No trabajar con situaciones de -media avería-. Antes de trabajar, arreglarla bien.
- Si el motor de la bomba es eléctrico, antes de abrir el cuadro general de mandos, asegurarse que está desconectado.
- No intentar modificar los mecanismos de protección eléctrica.
- Antes de iniciar el suministro diario de hormigón, comprobar el desgaste interior de la cañería con un medidor de grosores, las explosiones de las cañerías son causantes de accidentes importantes.
- Si se ha de bombear a gran distancia, antes de suministrar hormigón, probar los conductos bajo presión de seguridad. El encargado de seguridad, comprobará bajo presiones superiores a los 50 bars lo siguiente:
- Que los tubos montados son los que especifica el fabricante para trabajar a esta presión.
- Realizar una prueba de seguridad al 30 por 100 por encima de su presión normal de servicio.
- Comprobar y cambiar si es necesario, cada 1.000 metros cúbicos bombeados, las uniones, juntas y los codos.
- Una vez hormigonado, limpiar perfectamente todo el conjunto en prevención de accidentes por taponamiento.

EQUIPOS DE PROTECCIÓN INDIVIDUAL :

- Buzo de trabajo.
- Casco de seguridad homologado.
- Guantes de goma o P.V.C.

- Botes de seguridad impermeables.
- Delantal impermeable.
- Guantes impermeabilizados.
- Botas de seguridad.
- Zapatos adecuados para conducir.

1.4.2 Camión hormigonera.

DESCRIPCIÓN:

- El camión hormigonera está formado por una cuba o bombo giratorio soportado por el bastidor de un camión adecuado para soportar el peso.
- Utilizaremos camiones para el suministro de hormigón a obra, ya que son los adecuados cuando la confección o mezcla se realiza en una planta central.
- El camión hormigonera está formado por una cuba o bombo giratorio soportado por el bastidor de un camión adecuado para este fin.
- La cuba o bombo giratorio, tiene forma cilíndrica o bicónica estando montada sobre la parte posterior y en ella se efectúa la mezcla de los componentes.

RIESGOS MÁS FRECUENTES:

A) Durante la carga.

- Riesgo de proyección de partículas de hormigón sobre cabeza y cuerpo del conductor al no ser recogidas por la tolva de carga.

B) Durante el transporte:

- Riesgo de golpes a terceros con la canaleta de salida al desplegarse por mala sujeción, rotura de la misma o simplemente por no haberla sujetado después de la descarga. Caída de hormigón por la tolva al haberse llenado excesivamente
- Atropello de personas.
- Colisiones con otras máquinas.
- Vuelco del camión.
- Caídas, por ejemplo en el interior de alguna zanja.

C) Durante la descarga:

- Golpes en la cabeza al desplegar la canaleta.
- Atrapamiento de dedos o manos en las articulaciones y uniones de la canaleta al desplegarla.
- Golpes en los pies al transportar las canaletas auxiliares o al proceder a unir las a la canaleta de salida por no seguir normas de mantenimiento.
- Golpes a terceros situados en el radio de giro de la canaleta al no fijar esta y estar personas ajenas próximas a la operación de descarga de hormigón.
- Caída de objetos encima del conductor o los operarios.
- Golpes con el cubilote de hormigón.

Riesgos indirectos :

A) Generales:

- Riesgo de vuelco durante el manejo normal del vehículo por causas debidas al factor humano (corto de vista y no ir provisto de gafas, ataques de nervios, de corazón, pérdida de conocimiento, tensión alterada, estar ebrio, falta de responsabilidad, lentitud en los reflejos), mecánicos (piezas mal ajustadas, rotura de frenos, desgaste en los neumáticos o mal hinchado de los mismos.)
- Riesgo de incendio por un cortocircuito producido en la instalación eléctrica, combustible, etc., por un fallo técnico o humano.
- Riesgo de deslizamiento del vehículo por estar resbaladiza la pista, llevar las cubiertas del vehículo en mal estado de funcionamiento, trabajos en terrenos pantanosos o en grandes pendientes.

B) Durante la descarga:

- Golpes por el cubilote al bajar o al subir cargado con el mismo como consecuencia de un mal manejo del sistema de transporte utilizado.
- Golpes por objetos caídos de lo alto de la obra.
- Contacto de las manos y brazos con el hormigón.
- Aplastamiento por el cubilote al desprenderse el mismo por un fallo en el sistema de transporte.

- Caída de hormigón sobre los trabajadores situados debajo de la trayectoria de las canaletas de descarga.
- Atrapamiento de manos entre el cubilote y la canaleta de salida cuando el cubilote baja vacío y el conductor lo coge para que en su bajada quede en posición correcta.
- Atrapamiento de los pies entre la estructura de la base del cubilote y el suelo cuando este baja para ser cargado.

C) Durante el mantenimiento de la hormigonera:

- Riesgo de caída de altura desde lo alto de la escalera de acceso a la tolva de carga durante los trabajos de inspección y limpieza.
- Riesgo de caída de altura desde lo alto de la cuba como consecuencia de subir a inspeccionar o a efectuar trabajos de pintura, etc.
- Riesgos de stress acústico en trabajos en el interior de la cuba con martillo neumático utilizado para romper el hormigón fraguado debido a una avería en la hormigonera.
- Riesgo de resbalones y caídas durante las operaciones de engrase a causa de los aceites y grasa acumulados en el suelo.
- Heridas y rasguños en los bordes agudos del vehículo. Inhalación de aceites vaporizados o atomizados que se utilizan para la lubricación de muelles.
- Lesiones en manos y cabeza por las pistolas a alta presión.

D) Durante el mantenimiento del camión:

- Riesgo de atrapamiento entre el chasis y la caja del camión en su posición levantada durante las operaciones de reparación, engrase o revisión, efectuadas por el conductor del camión.
- -Riesgo de golpes, torceduras y heridas varias derivadas del mal uso de herramientas utilizadas en la reparación de los vehículos.

ACTIVIDADES DE PREVENCIÓN Y PROTECCIONES COLECTIVAS :

A) Se describe la secuencia de operaciones que deberá realizar el conductor del camión para cubrir un ciclo completo con las debidas garantías de seguridad:

1. Se pone en marcha el camión y se enfila el camión hasta colocar la tolva de carga justo debajo de la tolva de descarga de la planta de hormigonado.

2. El conductor del camión se bajará del mismo e indicará al operario de la planta de hormigonado la cantidad de hormigón que necesita en metros cúbicos, accionando los mandos en la posición de carga y la velocidad de carga.
3. Mientras se efectúa la carga llenará el depósito de agua.
4. Cuando la cuba está cargada suena una señal acústica con lo que el operario pondrá la cuba en la posición de mezcla y procede a subir al camión para dirigirse a la obra.
5. Cuando llega a la obra, hace girar a la cuba a una velocidad superior a la de transporte para asegurar una mezcla adecuada.
6. El operario, mediante una pala, limpiará de residuos de hormigón la tolva de carga subiéndose para ello a lo alto de la escalera de acceso a la tolva de carga.
7. Se procederá a descargar el hormigón con la ayuda de un cubilote o directamente con la ayuda de canaletas.
8. Se limpiará con la manguera las canaletas de salida.
9. El resto del agua se introducirá en la cuba para su limpieza y procederá a volver a la planta de hormigonado.
10. Al llegar a la planta se descarga el agua del interior de la cuba que durante el trayecto ha ido limpiando de hormigón las paredes de la cuba.

B) Medidas preventivas de carácter general :

- La escalera de acceso a la tolva debe estar construida en un material sólido y antideslizante. En la parte inferior de la escalera abatible se colocará un seguro para evitar balanceos, que se fijará a la propia escalera cuando esté plegada y al camión cuando esté desplegada. Así mismo debe tener una plataforma en la parte superior para que el operario se sitúe para observar el estado de la tolva de carga y efectuar trabajos de limpieza dotada de un aro quitamiedos a 90 cm. de altura sobre ella. La plataforma ha de tener unas dimensiones aproximadas de 400 x 500 mm. y ser de material consistente. Para evitar acumulación de suciedad deberá ser del tipo de rejilla con un tamaño aproximado de la sección libre máxima de 50 mm. de lado. Esta escalera solo se debe utilizar para trabajos de conservación, limpieza e inspección por un solo operario y colocando los seguros tanto antes de subir como después de recogida la parte abatible de la misma. Sólo se debe utilizar estando el vehículo parado.

- La hormigonera no debe tener partes salientes que puedan herir o golpear a los operarios. Los elementos de la hormigonera tales como canaletas de salida, escaleras, guardabarros, etc., deberá pintarse con pintura anticorrosiva para evitar que con el tiempo se puedan romper y lesionar a los operarios.
- No subirse a la cuba de la hormigonera ni siquiera estando parada. Cualquier reparación o comprobación se deberá hacer con elementos auxiliares tales como andamios, etc.
- Para la visibilidad de las partes de la hormigonera en horas nocturnas se deberán pintar con franjas blancas y negras de pintura reflectante las partes traseras de la hormigonera (cuba, tolvas, canaletas, etc.).
- El vehículo debe poseer frenos hidráulicos con doble circuito independiente tanto para el eje trasero como delantero. - Los elementos para subir o bajar han de ser antideslizantes.
- Deben poseer los dispositivos de señalización que marca el código de la circulación.
- Sistemas de alarmas para neumáticos con poco aire. Señal de marcha atrás audible por otros camiones.
- Las cabinas deben ser de una resistencia tal y estar instaladas de manera que ofrezcan una protección adecuada al conductor contra la caída de objetos.
- Las cabinas deben poseer sistema de ventilación y calefacción.
- La cabina debe estar provista de un asiento fijo para el conductor y para los pasajeros autorizados para viajar en ella.
- Los asientos deben estar contruidos de forma que absorban en medida suficiente las vibraciones, tener respaldo y un apoyo para los pies y ser cómodos.
- Los camiones deben llevar los siguientes equipos: un botiquín de primeros auxilios, un extintor de incendios de nieve carbónica o componentes halogenados con una capacidad mínima de 5 kg., herramientas esenciales para reparaciones en carretera, lámparas de repuesto, luces intermitentes, reflectores, etc.
- Para desplegar la canaleta de hormigón se deberán quitar los tornillos de bloqueo haciéndola girar hasta posición de descarga; una vez allí, se quitará la cadena de seguridad y se cogerá por el extremo haciendo girar hasta del la posición desplegada. Hay que evitar poner las manos entre las uniones de las canaletas en el m despliegue.

- Al desplegar la canaleta nunca se debe situar el operario en la trayectoria de giro de la misma para evitar de golpes.
- -Las canaletas auxiliares deben ir sujetas al bastidor del camión mediante cadenas con cierre y seguro de cierre.
- Después de cada paso de hormigón se deben limpiar con una descarga de agua.
- El depósito y canaletas se limpiarán en un lugar al aire libre lejos de las obras El camión se situará en el lugar de vaciado dirigido por el encargado de obra o persona en quien delegue.
- Cuando se descarga sobre cubilote transportado por grúa el camionero y el operario que ayuda a cargar se separarán de la zona de bajada del cubilote estando siempre pendiente de las evoluciones del mismo.
- Si por la situación del gruista se debe acompañar en su bajada al cubilote esto se hará procurando no colocarse entre el cubilote y la parte trasera de la hormigonera para evitar atrapamientos entre ambos elementos
- Se debe poner especial cuidado con la posición de los pies cuando baja el cubilote para evitar que este les atrape contra el suelo.
- -Una vez cargado el cubilote y separada la canaleta se deben dejar ambos operarios para evitar que un balanceo imprevisto de la carga les golpee.
- Cuando un camión circula por el lugar de trabajo es indispensable dedicar un obrero para que vigile que la ruta del vehículo esté libre antes de que éste se ponga en marcha hacia adelante y sobre todo hacia atrás.
- Los camiones deben ser conducidos con gran prudencia: en terrenos con mucha pendiente, accidentados, blandos, resbaladizos o que entrañen otros peligros, a lo largo de zanjias o taludes, en marcha atrás. No se debe bajar del camión a menos que: esté parado el vehículo, haya un espacio suficiente para apearse.
- -Durante el desplazamiento del camión ninguna persona deberá: ir de pie o sentada en lugar peligroso, pasar de un vehículo a otro, aplicar calzos a las ruedas, llevar brazos o piernas colgando del exterior.
- Cuando el suministro se realiza en terrenos con pendientes entre el 5 y el 16 por ciento, si el camión- hormigonera lleva motor auxiliar se puede ayudar a frenar colocando una marcha aparte del correspondiente freno de mano; si la hormigonera funciona con motor hidráulico hay que calzar las ruedas del camión pues el motor

del camión está en marcha de forma continua. En pendientes superiores al 16 por ciento se aconseja no suministrar hormigón con el camión.

- Al finalizar el servicio y antes de dejar el camión-hormigonera el conductor deberá: poner el freno de mano, engranar una marcha corta y caso necesario bloquear las ruedas mediante calzos.
- En cuanto a los trabajos de mantenimiento utilizando herramientas manuales se deben seguir las siguientes normas: seleccionar las herramientas más adecuadas para el trabajo que ha de ser ejecutado, cerciorarse de que se encuentran en buen estado, hacer el debido uso, al terminar el trabajo guardarlas en la caja o cuarto dedicado a ello. Cuando se utilizan pistolas de engrase a presión nunca se deben colocar las manos frente a las toberas de salida.
- En la lubricación de resortes mediante vaporización o atomización el trabajador permanecerá alejado del chorro de lubricación, que se sedimenta con rapidez procurando en todo momento no dirigirlo a otras personas.
- Cuando se haya fraguado el hormigón de una cuba por cualquier razón el operario que maneje el martillo neumático deberá utilizar cascos de protección auditiva de forma que el nivel máximo acústico sea de 80 dB.
- Los camiones de hormigón no se podrán acercar a menos de 2 metros del borde superior de los taludes.
- Las rampas de acceso tendrán una pendiente no superior al 20 por 100.

EQUIPOS DE PROTECCIÓN INDIVIDUAL :

- Casco de seguridad homologado, (para trabajos en el exterior del camión).
- Botas impermeables.
- Guantes impermeables.
- Zapatos adecuados para la conducción de camiones.

1.5 Pequeña maquinaria.

1.5.1 Vibradores.

DESCRIPCIÓN :

- Se utilizará el vibrador para aplicar al hormigón choques de frecuencia elevada.
- Los que se utilizarán en esta obra será : Eléctricos.

RIESGOS MÁS FRECUENTES :

- Descargas eléctricas.
- Caídas desde altura durante su manejo.
- Caídas a distinto nivel del vibrador.
- Salpicaduras de lechada en ojos y piel.
- Vibraciones.

ACTIVIDADES DE PREVENCIÓN Y PROTECCIONES COLECTIVAS :

- Las operaciones de vibrado se realizarán siempre sobre posiciones estables.
- Se procederá a la limpieza diaria del vibrador luego de su utilización.
- Las operaciones de limpieza directa-manual, se efectuarán previa desconexión de la red eléctrica del vibrador para revisión del riesgo eléctrico y de atrapamientos.
- El cable de alimentación del vibrador deberá estar protegido, sobre todo si discurre por zonas de paso de los operarios.
- Los vibradores deberán estar protegidos eléctricamente mediante doble aislamiento.
- Los pulsadores estarán protegidos para evitar que les caiga material utilizado en el hormigonado o agua
- Los pulsadores de puesta en marcha y parada estarán suficientemente separados para no confundirlos en el momento de accionarlos.

EQUIPOS DE PROTECCIÓN INDIVIDUAL :

- Ropa de trabajo.
- Casco de seguridad homologado.
- Botas de goma.

- Guantes de seguridad.
- Gafas de protección contra salpicaduras.

1.5.2 Grupos electrógenos.

DESCRIPCIÓN :

- -El empleo de los generadores en esta obra es imprescindible por la ausencia de red eléctrica en las proximidades, y también debido a que la demanda total de Kw de la obra es superior a la que puede ofrecer la red
- Además, porque los gastos del enganche a dicha red y el tendido de línea, así como el coste por Kw, puede aconsejar la utilización de sistemas propios de producción de energía eléctrica.
- Los grupos generadores electrógenos tienen como misión básica la de sustituir el suministro de electricidad que procede de la red general cuando lo aconsejan o exigen las necesidades de la obra.

RIESGOS MÁS FRECUENTES :

- Electrocutación (en las eléctricas).
- Incendio por cortocircuito.

ACTIVIDADES DE PREVENCIÓN Y PROTECCIONES COLECTIVAS :

- En el momento de la contratación del grupo electrógeno, se pedirá información de los sistemas de protección de que está dotado para contactos eléctricos indirectos.
- Si el grupo no lleva incorporado ningún elemento de protección se conectará a un cuadro auxiliar de obra, dotado con un diferencial de 300 mA para el circuito de fuerza y otro de 30 mA para el circuito de alumbrado, poniendo a tierra, tanto al neutro del grupo como al cuadro.
- Dado que el valor de resistencia de tierra que se exige es relativamente elevado, podrá conseguirse fácilmente con electrodos tipo piqueta o cable enterrado.
- Tanto la puesta en obra del grupo, como sus conexiones a cuadros principales o auxiliares, deberá efectuarse con personal especializado.
- Otros riesgos adicionales son el ruido ambiental, la emanación de gases tóxicos por el escape del motor y atrapamientos en operaciones de mantenimiento.

- El ruido se podrá reducir situando el grupo lo más alejado posible de las zonas de trabajo.
- Referente al riesgo de intoxicación su ubicación nunca debe ser en sótanos o compartimentos cerrados o mal ventilados.
- La instalación del grupo deberá cumplir lo especificado en REBT.
- Las tensiones peligrosas que aparezcan en las masas de los receptores como consecuencia de defectos localizados en ellos mismos o en otros equipos de la instalación conectados a tierra se protegerán con los diferenciales en acción combinada con la toma de tierra.
- La toma de tierra, cuando la instalación se alimenta del grupo, tiene por objeto referir el sistema eléctrico a tierra y permitir el retorno de corriente de defecto que se produzca en masas de la instalación o receptores que pudieran accidentalmente no estar conectados a la puesta a tierra general, limitando su duración en acción combinada con el diferencial.
- Debe tenerse en cuenta que los defectos de fase localizados en el grupo electrógeno provocan una corriente que retorna por el conductor de protección y por R al centro de la estrella, no afectando al diferencial. Por ello se instalará un dispositivo térmico, que debe parar el grupo en un tiempo bajo (por ejemplo $t < 60$ s) cuando esa corriente (ID) provoque una caída de tensión en R que sea $RID \leq 50$ V (aunque el defecto no sea franco).

EQUIPOS DE PROTECCIÓN INDIVIDUAL (EN LAS OPERACIONES DE MANIPULACIÓN):

- Protector acústico o tapones.
- Guantes aislantes para baja tensión.
- Botas protectoras de riesgos eléctricos.
- Casco de seguridad.

1.5.3 Martillo rompedor.

DESCRIPCIÓN

- Su funcionamiento es similar al alimentado por motor compresor a base de presión ejercida sobre el taladro o punta por un motor con pistones.
- Especialmente diseñado para trabajos de corte y demolición, abujardado y apertura de rozas.
- Dentro de los diferentes grupos de martillos eléctricos son los de mayor peso y potencia, ya que " que e les exige es elevado.

RIESGOS:

- Lesiones por ruidos.
- Lesiones por vibración y percusión.
- Proyección de partículas.
- Golpes por diversas causas en el cuerpo en general
- Electrocutión (en las eléctricas).
- Incendio por cortocircuito.

ACTIVIDADES DE PREVENCIÓN

- Se alimentará la corriente a baja tensión (no superior a 50 v).
- Se colocará adecuadamente la máquina cuando no trabaje.
- Se controlarán los diversos elementos de que se compone.
- Se dotarán de doble aislamiento.
- Se dotará al martillo de un interruptor de resorte, de forma que la maquinaria funcione estando presionado constantemente el interruptor.
- El personal encargado del manejo del martillo deberá ser experto en su uso.
- El martillo deberá estar en buen estado para su funcionamiento.
- Se colocará adecuadamente la máquina cuando no trabaje.
- Se controlarán los diversos elementos de que se compone.

- La primera medida, y más elemental, es la elección de la máquina de acuerdo con el trabajo a efectuar, a la herramienta adecuado a la tarea y al material a trabajar, y a los elementos auxiliares que pudieran ser necesarios.
- Comprobar que la herramienta a utilizar está en buenas condiciones de uso.
- Parar la máquina totalmente antes de posarla, en prevención de posibles daños a la herramienta incontrolados de la misma. Lo ideal sería disponer de soportes especiales próximos al puesto de trabajo.
- Al desarrollar trabajos con riesgo de caída de altura, asegurar siempre la postura de trabajo, ya que, en caso de pérdida de equilibrio por reacción incontrolada de la máquina, los efectos se pueden multiplicar.
- No utilizar la máquina en posturas que obliguen a mantenerla por encima del nivel de los hombros, ya que, en caso de pérdida de control, las lesiones pueden afectar a la cara, pecho o extremidades superiores.
- Situar la empuñadura lateral en función del trabajo a realizar, o utilizar una empuñadura de puente.
- Cuando no se utilice se guardará descargada en su alojamiento correspondiente.

EQUIPOS DE PROTECCIÓN INDIVIDUAL :

- Protector acústico o tapones.
- Cinturón antivibratorio.
- Gafas antipartículas.
- Guantes de cuero.
- Botas normalizadas.
- Arnés de seguridad.
- Poleas de seguridad.
- Mascarillas.

Presupuesto.

2. Presupuesto.

Estado de mediciones

1000000 PROTECCIONES INDIVIDUALES.

Código	Descripción	Cantidad.	Tipo.	Uds.
--------	-------------	-----------	-------	------

10010	Casco seguridad homologado, amortizable en diez usos.	20 u		
-------	---	------	--	--

Código	Descripción	Cantidad.	Tipo.	Uds.
--------	-------------	-----------	-------	------

10015	Casco de seguridad iluminación autónoma, amortizable en diez usos	2 u		
-------	---	-----	--	--

Código	Descripción	Cantidad.	Tipo.	Uds.
--------	-------------	-----------	-------	------

10016	Casco de seguridad con protectores auditivos, amortizable en diez usos.	4u		
-------	---	----	--	--

Código	Descripción	Cantidad.	Tipo.	Uds.
--------	-------------	-----------	-------	------

10020	Mono de trabajo de una plaza de tejido ligero	20 u		
-------	---	------	--	--

Código	Descripción	Cantidad.	Tipo.	Uds.
--------	-------------	-----------	-------	------

10022	Chaleco reflectante	20 u		
-------	---------------------	------	--	--

Código	Descripción	Cantidad.	Tipo.	Uds.
--------	-------------	-----------	-------	------

10030	Impermeable.	10 u		
-------	--------------	------	--	--

Código	Descripción	Cantidad.	Tipo.	Uds.
--------	-------------	-----------	-------	------

10040	Juego de guantes soldador amortizable en cuatro usos.	4 u		
-------	---	-----	--	--

Código	Descripción	Cantidad.	Tipo.	Uds.
--------	-------------	-----------	-------	------

10060	Juego de guantes anticorte amortizable en cuatro usos.	4 u		
-------	--	-----	--	--

Código	Descripción	Cantidad.	Tipo.	Uds.
--------	-------------	-----------	-------	------

10075	Juego de guantes aislantes para A.T., amortizable en cuatro usos	4 u		
-------	--	-----	--	--

Código	Descripción	Cantidad.	Tipo.	Uds.
--------	-------------	-----------	-------	------

10085	Juego de botas de suela antideslizante, amortizable en dos usos	10 u		
-------	---	------	--	--

Código	Descripción	Cantidad.	Tipo.	Uds.
--------	-------------	-----------	-------	------

10040	Gafas antipolvo antiimpacto.	10 u.		
-------	------------------------------	-------	--	--

Código	Descripción	Cantidad.	Tipo.	Uds.
--------	-------------	-----------	-------	------

10050	Pantalla para soldadura autógena, amortizable en cinco usos.	2 u		
-------	--	-----	--	--

200000 PROTECCIONES COLECTIVAS.

Código	Descripción	Cantidad.	Tipo.	Uds.
--------	-------------	-----------	-------	------

20060	Tapa encajable en madera.	50 m ²		
-------	---------------------------	-------------------	--	--

Código	Descripción	Cantidad.	Tipo.	Uds.
--------	-------------	-----------	-------	------

20180	Valla de pies metálicos de 2,40 m., amortizable en siete usos totalmente colocada.	20 u		
-------	--	------	--	--

3000000 SEÑALIZACIÓN.

Código	Descripción	Cantidad. Tipo. Uds.
30010	Cartel indicativo riesgo.	10 u
Código	Descripción	Cantidad. Tipo. Uds.
30020	Cartel anunciador c/leyenda.	5 u
Código	Descripción	Cantidad. Tipo. Uds.
30110	Banda bicolor rojiblanco	500 m

4000000 INSTALACIONES PROVISIONALES DE HIGIENE Y BIENESTAR

Código	Descripción	Cantidad. Tipo. Uds.
40010	Mano obra limpieza y conservación	50 h
Código	Descripción	Cantidad. Tipo. Uds.
40060	Caseta monobloc de 576x232x245 cm, ventana de 120x100cm, 5 plazas a elegir entre placa de ducha, place turca o inodoro de tanque bajo, calentador eléctrico de 80 L., lavabo con 5 grifos, interruptor y dos enchufes, amortizable en 8 usos, totalmente colocada.	2 u
Código	Descripción	Cantidad. Tipo. Uds.
40240	Mesa de madera con capacidad para 10 personas, amortizable en cuatro usos totalmente colocada.	1u

Código	Descripción	Cantidad. Tipo. Uds.
40250	Banco de madera con capacidad para 5 personas, amortizable en dos usos totalmente colocada.	2 u

Código	Descripción	Cantidad. Tipo. Uds.
40270	Radiador eléctrico de 1000 W amortizable en tres usos totalmente instalado.	2 u

Código	Descripción	Cantidad. Tipo. Uds.
40280	Recipiente para recogidas de desperdicios totalmente colocado.	2 u

Código	Descripción	Cantidad. Tipo. Uds.
40290	Percha en cortinas para duchas y WC, totalmente colocada.	10 u

Código	Descripción	Cantidad. Tipo. Uds.
40300	Taquilla metálica individual con llave para ropa y calzado, amortizable en tres usos totalmente colocada.	10 u

Código	Descripción	Cantidad. Tipo. Uds.
40310	Espejo para vestuarios y aseos, totalmente colocado.	2 u

5000000 FORMACIÓN SOBRE SEGURIDAD.

Código	Descripción	Cantidad. Tipo. Uds.
50010	Charla de Seguridad y Salud en el Trabajo	20 h

Código	Descripción	Cantidad. Tipo. Uds.
50020	Técnico de Seguridad en formación	50 h

6000000 MEDICINA PREVENTIVA.

Código	Descripción	Cantidad. Tipo. Uds.
60010	Reconocimiento medico obligatorio.	30 u

Código	Descripción	Cantidad. Tipo. Uds.
60020	Botiquín de urgencia con contenidos mínimos obligatorios.	2 u

Código	Descripción	Cantidad. Tipo. Uds.
60030	Reposición material sanitario durante el transcurso de la obra.	2 u

7000000 EXTINCION DE INCENDIOS

Código	Descripción	Cantidad. Tipo. Uds.
	Extintor	2 u

Precios unitarios.

1000000 PROTECCIONES INDIVIDUALES.

Código	Descripción	Precio Unitario
10010	Casco seguridad homologado, amortizable en diez usos.	1,89 Euros UNO COMA OCHENTA Y NUEVE EUROS.

Código	Descripción	Precio Unitario
10015	Casco de seguridad iluminación autónoma, amortizable en diez usos	2,84 Euros DOS COMA OCHENTA Y CUATRO EUROS.

Código	Descripción	Precio Unitario
10016	Casco de seguridad con protectores auditivos, amortizable en diez usos.	2,84 Euros DOS COMA OCHENTA Y CUATRO EUROS

Código	Descripción	Precio Unitario
10020	Mono de trabajo de una plaza de tejido ligero	13,58 Euros TRECE COMA CINCUENTA Y OCHO EUROS

Código	Descripción	Precio Unitario
10022	Chaleco reflectante	16,62 Euros DIECISEIS COMA SESENTA Y DOS EUROS

Código	Descripción	Precio Unitario
10030	Impermeable.	16,74 Euros DIECISEIS COMA SETENTA Y CUATRO EUROS

Código	Descripción	Precio Unitario
10040	Juego de guantes soldador amortizable en cuatro usos.	6,94 Euros SEIS COMA NOVENTA Y CUATRO EUROS

Código	Descripción	Precio Unitario
10060	Juego de guantes anticorte amortizable en cuatro usos.	15,79 Euros QUINCE COMA SETENTA Y NUEVE EUROS

Código	Descripción	Precio Unitario
10075	Juego de guantes aislantes para A.T., amortizable en cuatro usos	13,30 Euros TRECE COMA TREINTA EUROS

Código	Descripción	Precio Unitario
10085	Juego de botas de suela antideslizante, amortizable en dos usos	54,73 Euros CINCUENTA Y CUATRO COMA SETENTA Y TRES EUROS

Código	Descripción	Precio Unitario
10040	Gafas antipolvo antiimpacto.	10,10 Euros DIEZ COMA DIEZ EUROS

Código	Descripción	Precio Unitario
10050	Pantalla para soldadura autógena, amortizable en cinco usos.	2,27 Euros DOS COMA VEINTISIETE EUROS

2000000 PROTECCIONES COLECTIVAS.

Código	Descripción	Precio Unitario
20060	Tapa encajable en madera.	11,75 Euros ONCE COMA SETENTA Y CINCO EUROS

Código	Descripción	Precio Unitario
20180	Valla de pies metálicos de 2,40 m., amortizable en siete usos totalmente colocada.	6,10 Euros SEIS COMA DIEZ EUROS

3000000 SEÑALIZACIÓN.

Código	Descripción	Precio Unitario
30010	Cartel indicativo riesgo.	4,55 Euros CUATRO COMA CINCUENTA Y CINCO EUROS

Código	Descripción	Precio Unitario
30020	Cartel anunciador c/leyenda.	56,64 Euros CINCUENTA Y SEIS COMA SESENTA Y CUATRO EUROS

Código	Descripción	Precio Unitario
30110	Banda bicolor rojiblanco	0,71 Euros CERO COMA SETENTA Y UN EUROS

4000000 INSTALACIONES PROVISIONALES DE HIGIENE Y BIENESTAR

Código	Descripción	Precio Unitario
40010	Mano obra limpieza y conservación	10,86 Euros DIEZ COMA OCHENTA Y SEIS EUROS

Código	Descripción	Precio Unitario
40060	Caseta monobloc de 576x232x245 cm, ventana de 120x100cm, 5 plazas a elegir entre placa de ducha, place turca o inodoro de tanque bajo, calentador eléctrico de 80 L., lavabo con 5 grifos, interruptor y dos enchufes, amortizable en 8 usos, totalmente colocada.	631,68 Euros SEISCIENTOS TREINTA Y UN COMA SESENTA Y OCHO EUROS

Código	Descripción	Precio Unitario
40240	Mesa de madera con capacidad para 10 personas, amortizable en cuatro usos totalmente colocada.	18,97 Euros DIECIOCHO COMA NOVENTA Y SIETE EUROS

Proyecto de una E.D.A.R modular
en el municipio de Voto (Cantabria).

Código	Descripción	Precio Unitario
40250	Banco de madera con capacidad para 5 personas, amortizable en dos usos totalmente colocada.	11,13 Euros ONCE COMA TRECE EUROS

Código	Descripción	Precio Unitario
40270	Radiador eléctrico de 1000 W amortizable en tres usos totalmente instalado.	20,53 Euros VEINTE COMA CINCUENTA Y TRES EUROS

Código	Descripción	Precio Unitario
40280	Recipiente para recogidas de desperdicios totalmente colocado.	28,58 Euros VEINTIOCHO COMA CINCUENTA Y OCHO EUROS

Código	Descripción	Precio Unitario
40290	Percha en cortinas para duchas y WC, totalmente colocada.	7,26 Euros SIETE COMA VEINTISEIS EUROS

Código	Descripción	Precio Unitario
40300	Taquilla metálica individual con llave para ropa y calzado, amortizable en tres usos totalmente colocada.	16,45 Euros DIECISEIS COMA CUARENTA Y CINCO EUROS

Código	Descripción	Precio Unitario
40310	Espejo para vestuarios y aseos, totalmente colocado.	10,21 Euros DIEZ COMA VEINTIUN EUROS

5000000 FORMACIÓN SOBRE SEGURIDAD.

Código	Descripción	Precio Unitario
50010	Charla de Seguridad y Salud en el Trabajo	12,50 Euros DOCE COMA CINCUENTA EUROS

Código	Descripción	Precio Unitario
50020	Técnico de Seguridad en formación	15,63 Euros QUINCE COMA SESENTA Y TRES EUROS

6000000 MEDICINA PREVENTIVA.

Código	Descripción	Precio Unitario
60010	Reconocimiento medico obligatorio.	18,75 Euros DIECIOCHO COMA SETENTA Y CINCO EUROS

Código	Descripción	Precio Unitario
60020	Botiquín de urgencia con contenidos mínimos obligatorios.	93,90 Euros NOVENTA Y TRES COMA NOVENTA EUROS

Código	Descripción	Precio Unitario
60030	Reposición material sanitario durante el transcurso de la obra.	93,76 Euros NOVENTA Y TRES COMA SETENTA Y SEIS EUROS

7000000 EXTINCION DE INCENDIOS

Código	Descripción	Cantidad. Tipo. Uds.
	Extintor	21,44 Euros VEINTIUNO CON CUARENTA Y CUATRO EUROS

Precios unitarios descompuestos

100000 PROTECCIONES INDIVIDUALES.

Código	unidad	Descripción	Rendimiento	Precio	Importe
10010	U	Casco seguridad homologado, amortizable en diez usos.			
1001001	U	0.100 ud. Casco seguridad homologado	1,000	1,87	1,89
1001002	U	1,000 % Costes Directos Complementarios.	1,000	0,20	0,20
Total					1,89 Euros.

UNO COMA OCHENTA Y NUEVE EUROS

Código	unidad	Descripción	Rendimiento	Precio	Importe
10015	U	Casco de seguridad iluminación autónoma, amortizable en diez usos			
1001001	U	0.100 ud. Casco seguridad Iluminación autónoma	1,000	2,81	2,81
1001002	U	1,000 % Costes Directos Complementarios.	1,000	0,30	0,30
Total					2,84 Euros.

DOS COMA OCHENTA Y CUATRO EUROS

Código	unidad	Descripción	Rendimiento	Precio	Importe
10020	U	Casco de seguridad con protectores auditivos, amortizable en diez usos.			
1001001	U	0.100 ud. Casco seguridad con protectores auditivos	1,000	2,81	2,81
1001002	U	1,000 % Costes Directos Complementarios.	1,000	0,30	0,30
Total					2,84 Euros.

DOS COMA OCHENTA Y CUATRO EUROS

Proyecto de una E.D.A.R modular
en el municipio de Voto (Cantabria).

Código	unidad	Descripción	Rendimiento	Precio	Importe
10020	U	Mono de trabajo de una plaza de tejido ligero			
1002001	U	0.100 ud. Mono de trabajo	1,000	13,44	2,81
1002002	U	1,000 % Costes Directos Complementarios.	1,000	0,14	0,14

Total 13,58 Euros.

TRECE COMA CINCUENTA Y OCHO EUROS

Código	unidad	Descripción	Rendimiento	Precio	Importe
10022	U	Chaleco reflectante			
1002301	U	0.100 ud. Chaleco reflectante	1,000	16,45	16,45
1002302	U	1,000 % Costes Directos Complementarios.	1,000	0,17	0,17

Total 16,62 Euros

DIECISEIS COMA SESENTA Y DOS EUROS

Código	unidad	Descripción	Rendimiento	Precio	Importe
10030	U	Impermeable.			
1003001	U	0.100 ud. Impermeable	1,000	16,57	16,57
1003002	U	1,000 % Costes Directos Complementarios.	1,000	0,17	0,17

Total 16,74 Euros

DIECISEIS COMA SETENTA Y CUATRO EUROS

Código	unidad	Descripción	Rendimiento	Precio	Importe
10040	U	Juego de guantes soldador amortizable en cuatro usos.			
1004001	U	0.250 ud. Juego de guantes soldador	1,000	6,87	6,87
1004002	U	1,000 % Costes Directos Complementarios.	1,000	0,07	0,07

Total 6,94 Euros

SEIS COMA NOVENTA Y CUATRO EUROS

Proyecto de una E.D.A.R modular
en el municipio de Voto (Cantabria).

Código	unidad	Descripción	Rendimiento	Precio	Importe
10060	U	Juego de guantes anticorte amortizable en cuatro usos.			
1006001	U	0.250 ud. Juego de guantes anticorte	1,000	15,63	15,63
1006002	U	1,000 % Costes Directos Complementarios.	1,000	0,16	0,16

Total 15,79 Euros.

QUINCE COMA SETENTA Y NUEVE EUROS

Código	unidad	Descripción	Rendimiento	Precio	Importe
10075	U	Juego de guantes aislantes para A.T., amortizable en cuatro usos			
1007501	U	0.100 ud. Juego de guantes aislantes	1,000	13,16	13,16
1007502	U	1,000 % Costes Directos Complementarios.	1,000	0,14	0,14

Total 13,30 Euros.

TRECE COMA TREINTA EUROS

Código	unidad	Descripción	Rendimiento	Precio	Importe
10085	U	Juego de botas de suela antideslizante, amortizable en dos usos			
1008501	U	0.500 ud. Juego de botas de suela antideslizante	1,000	54,19	54,19
1008502	U	1,000 % Costes Directos Complementarios.	1,000	0,54	0,54

Total 54,73 Euros.

CUENTA Y CUATRO COMA SETENTA Y TRES EUROS

Código	unidad	Descripción	Rendimiento	Precio	Importe
10140	U	Gafas antipolvo antiimpacto.			
1014001	U	1.000 ud. Gafas antipolvo antiimpacto.	1,000	10,00	10,00
1014002	U	1,000 % Costes Directos Complementarios.	1,000	0,10	0,10

Total 10,10 Euros

DIEZ COMA DIEZ EUROS

Código	unidad	Descripción	Rendimiento	Precio	Importe
10020	U	Pantalla para soldadura autógena, amortizable en cinco usos.			
1002001	U	0.200 ud. Pantalla soldador autógena	1,000	2,25	2,25
1002002	U	1,000 % Costes Directos Complementarios.	1,000	0,02	0,02

Total 2,27 Euros.

DOS COMA VEINTISIETE EUROS

2000000 PROTECCIONES COLECTIVAS.

Código	unidad	Descripción	Rendimiento	Precio	Importe
20060	m ²	Tapa encajable en madera.			
2006001	U	0.050 m ³ Madera encofrar/tabla/tablón	1,000	8,75	8,75
2006002	U	0.250 h. Oficial 1º de Albañilería	1,000	2,89	2,89
2006003	U	1,000 % Costes Directos Complementarios.	1,000	0,11	0,11

Total 11,75 Euros.

ONCE COMA SETENTA Y CINCO EUROS

Código	unidad	Descripción	Rendimiento	Precio	Importe
20180	U	Valla de pies metálicos de 2,40 m., amortizable en siete usos totalmente colocada.			
2018001	U	0.200 h. Peón ordinario construcción	1,000	2,05	2,05
2018002	U	0.142 ud Valla pies metálicos	1,000	3,99	3,99
2018003	U	1,000 % Costes Directos Complementarios.	1,000	0,06	0,06

Total 6,10 Euros.

SEIS COMA DIEZ EUROS

3000000 SEÑALIZACIÓN.

Código	unidad	Descripción	Rendimiento	Precio	Importe
30010	m ²	Cartel indicativo riesgo.			
3001001	U	1.000 ud. Cartel indicativo cualquier riesgo.	1,000	3,44	3,44
3001002	U	0.100 H Peón ordinario albañilería	1,000	1,07	1,07
3001003	U	1,000 % Costes Directos Complementarios.	1,000	0,04	0,04

Total 4,55 Euros.

CUATRO COMA CINCUENTA Y CINCO EUROS

Código	unidad	Descripción	Rendimiento	Precio	Importe
20180	U	Cartel anunciador c/leyenda.			
2018001	U	1.000 ud. Cartel anunciador c/leyenda.	1,000	55,01	55,01
2018002	U	0.100 H Peón ordinario albañilería	1,000	1,07	1,07
2018003	U	1,000 % Costes Directos Complementarios.	1,000	0,56	0,56

Total 56,64 Euros.

CINCUENTA Y SEIS COMA SESENTA Y CUATRO EUROS

Código	unidad	Descripción	Rendimiento	Precio	Importe
20060	m ²	Banda bicolor rojiblanco			
2006001	U	1.000 m Banda bicolor rojiblanco	1,000	0,51	0,51
2006002	U	0.050 h. Peón ordinario construcción	1,000	0,19	0,19
2006003	U	1,000 % Costes Directos Complementarios.	1,000	0,01	0,01

Total 0,71 Euros.

CERO COMA SETENTA Y UN EUROS

4000000 INSTALACIONES PROVISIONALES DE HIGIENE Y BIENESTAR

Código	unidad	Descripción	Rendimiento	Precio	Importe
40010	U	Mano obra limpieza y conservación			
4001001	U	1.000 h Peón ordinario construcción	1,000	10,76	10,76
4001002	U	1,000 % Costes Directos Complementarios.	1,000	0,10	0,10

Total 10,86 Euros.

DIEZ COMA OCHENTA Y SEIS EUROS

Código	unidad	Descripción	Rendimiento	Precio	Importe
40060	U	Caseta monobloc de 576x232x245 cm, ventana de 120x100cm, 5 plazas a elegir entre placa de ducha, place turca o inodoro de tanque bajo, calentador eléctrico de 80 L., lavabo con 5 grifos, interruptor y dos enchufes, amortizable en 8 usos, totalmente colocada.			
40060	U	0.125 ud Caseta monobloc 5x2x2m	1,000	535,98	535,98
40060	U	4.000 h Oficial 2ª construcción	1,000	42,28	42,28
40060	U	4.000 h Peón ordinario construcción	1,000	41,03	41,03
40060	U	1,000 % Costes Directos Complementarios.	1,000	12,39	12,39

Total 631,68 Euros.

SEISCIENTOS TREINTA Y UN COMA SESENTA Y OCHO EUROS

Proyecto de una E.D.A.R modular
en el municipio de Voto (Cantabria).

Código	unidad	Descripción	Rendimiento	Precio	Importe
40240	U	Mesa de madera con capacidad para 10 personas, amortizable en cuatro usos totalmente colocada.			
4024001	U	0.100 h. Peón ordinario construcción	1,000	1,03	1,03
4024002	U	0.250 ud Mesa de madera p/10 personas	1,000	17,75	17,75
4024003	U	1,000 % Costes Directos Complementarios.	1,000	0,19	0,19

Total 18,97 Euros.

DIECIOCHO COMA NOVENTA Y SIETE EUROS

Código	unidad	Descripción	Rendimiento	Precio	Importe
40250	U	Banco de madera con capacidad para 5 personas, amortizable en dos usos totalmente colocada.			
4025001	U	0.100 h. Peón ordinario construcción	1,000	1,03	1,03
4025002		0.500 ud. Banco de madera p/5 personas	1,000	9,99	9,99
4025003	U	1,000 % Costes Directos Complementarios.	1,000	0,11	0,11

Total 11,13 Euros.

ONCE COMA TRECE EUROS

Código	unidad	Descripción	Rendimiento	Precio	Importe
40270	U	Radiador eléctrico de 1000 W amortizable en tres usos totalmente instalado.			
4027001	U	00.500 h Oficial la Electricidad	1,000	5,29	5,29
4027002	U	0.333 ud Radiador eléctrico 1000 W	1,000	15,03	15,03
4027003		1,000 % Costes Directos Complementarios.	1,000	0,21	0,21

Total 20,53 Euros

VEINTE COMA CINCUENTA Y TRES EUROS

Proyecto de una E.D.A.R modular
en el municipio de Voto (Cantabria).

Código	unidad	Descripción	Rendimiento	Precio	Importe
40280	U	Recipiente para recogidas de desperdicios totalmente colocado.			
4028001	U	1.000 ud. Recipiente recogida desperdicios	1,000	27,27	27,27
4028002	U	0.100 h. Peón ordinario construcción	1,000	1,03	1,03
4028003	U	1,000 % Costes Directos Complementarios.	1,000	0,28	0,28

Total 28,58 Euros

VEINTIOCHO COMA CINCUENTA Y OCHO EUROS

Código	unidad	Descripción	Rendimiento	Precio	Importe
40290	U	Percha en cortinas para duchas y WC, totalmente colocada.			
4029001	U	1.000 ud. Percha cabinas p/duchas/WC	1,000	6,16	6,16
4029002	U	0.100 h Peón especializado construcción	1,000	1,03	1,03
4029003	U	1,000 % Costes Directos Complementarios.	1,000	0,07	0,07

Total 7,26 Euros

SIETE COMA VEINTISEIS EUROS

Código	unidad	Descripción	Rendimiento	Precio	Importe
40300	U	Taquilla metálica individual con llave para ropa y calzado, amortizable en tres usos totalmente colocada.			
4030001	U	0.333 ud Taquilla metálica individual	1,000	15,25	15,25
4030002	U	0.100 h. Peón ordinario construcción	1,000	1,03	1,03
4030003	U	1,000 % Costes Directos Complementarios.	1,000	0,17	0,17

Total 16,45 Euros.

DIECISEIS COMA CUARENTA Y CINCO EUROS

Código	unidad	Descripción	Rendimiento	Precio	Importe
40310	U	Espejo para vestuarios y aseos, totalmente colocado.			
4031001	U	1.000 ud Espejo para vestuarios y aseos	1,000	9,08	9,08
4031002		0.100 h Peón especializado construcción	1,000	1,03	1,03
4031003	U	1,000% Costes Directos Complementarios.	1,000	0,10	0,10

Total 10,21 Euros.
DIEZ COMA VEINTIUN EUROS

5000000 FORMACIÓN SOBRE SEGURIDAD.

Código	unidad	Descripción	Rendimiento	Precio	Importe
50010	h	Charla de Seguridad y Salud en el Trabajo			
5001001	U	1.000 h Charla de Seguridad y Salud en el Trabajo	1,000	12,50	12,50

Total 11,75 Euros.
DOCE COMA CINCUENTA EUROS

Código	unidad	Descripción	Rendimiento	Precio	Importe
50020	U	Técnico de Seguridad en formación			
5002001	U	1.000 h Técnico de Seguridad en formación	1,000	15,63	15,63

Total 15,63 Euros.
QUINCE COMA SESENTA Y TRES EUROS

6000000 MEDICINA PREVENTIVA.

Código	unidad	Descripción	Rendimiento	Precio	Importe
60010	U	Reconocimiento medico obligatorio.			
6001001	U	1.000 ud. Reconocimiento medico obligatorio.	1,000	18,75	18,75

Total 18,75 Euros.

DIECIOCHO COMA SETENTA Y CINCO EUROS

Código	unidad	Descripción	Rendimiento	Precio	Importe
60020	U	Botiquín de urgencia con contenidos mínimos obligatorios.			
6002001	U	1.000 ud Botiquín de urgencias	1,000	90,92	90,92
6002002	U	0.200 h Peón ordinario construcción	1,000	2,05	2,05
6002003	U	1,000% Costes Directos Complementarios.	1,000	0,93	0,93

Total 93,90 Euros.

NOVENTA Y TRES COMA NOVENTA EUROS

Código	unidad	Descripción	Rendimiento	Precio	Importe
60030	h	Reposición material sanitario durante el transcurso de la obra.			
6003001	U	1.000 ud Reposición material sanitario durante el transcurso de la obra.	1,000	93,76	93,76

Total 93,76 Euros.

NOVENTA Y TRES COMA SETENTA Y SEIS EUROS

7000000 EXTINCION DE INCENDIOS

Código	unidad	Descripción	Rendimiento	Precio	Importe
	U	Extintor	1.000	21,44	21,44

Total 21,44 Euros.

VEINTIUNO CON CUARENTA Y CUATRO EUROS

Presupuesto

1000000 PROTECCIONES INDIVIDUALES.

Código	Unidad	Descripción	Medición	Precio	Importe
10010	U	Casco seguridad homologado, amortizable en diez usos.	20,00	1,89	37,80
10015	U	Casco de seguridad iluminación autónoma, amortizable en diez usos	2,00	2,84	5,68
10016	U	Casco de seguridad con protectores auditivos, amortizable en diez usos.	4,00	2,84	11,36
10020	U	Mono de trabajo de una plaza de tejido ligero	20,00	13,58	271,60
10022	U	Chaleco reflectante	20,00	16,62	332,40
10030	U	Impermeable.	10,00	16,74	167,40
10040	U	Juego de guantes soldador amortizable en cuatro usos.	4,00	6,94	27,76
10060	U	Juego de guantes anticorte amortizable en cuatro usos.	4,00	15,79	63,16
10075	U	Juego de guantes aislantes para A.T., amortizable en cuatro usos	4,00	13,30	53,20
10085	U	Juego de botas de suela antideslizante, amortizable en dos usos	10,00	54,73	547,30
10140	U	Gafas antipolvo antiimpacto.	10,00	10,10	101,00
10150	U	Pantalla para soldadura autógena, amortizable en cinco usos.	2,00	2,27	4,54

Total 1.623,20 Euros

MIL SEISCIENTOS VEINTITRES COMA VEINTE EUROS

2000000 PROTECCIONES COLECTIVAS.

Código	Unidad	Descripción	Medición	Precio	Importe
20060	U	Tapa encajable en madera.	50,00	11,75	587,50
20180	U	Casco de seguridad iluminación autónoma, amortizable en diez usos	20,00	6,10	122,00

Total 944,50 Euros

NOVECIENTOS CUARENTA Y CUATRO COMA CINCUENTA EUROS

3000000 SEÑALIZACIÓN.

Código	Unidad	Descripción	Medición	Precio	Importe
30010	U	Cartel indicativo riesgo.	10,00	4,55	45,50
30020	U	Cartel anunciador c/leyenda.	5,00	56,64	283,20
30110	U	Banda bicolor rojiblanco	500,00	0,71	355,00

Total 731,30 Euros

SETECIENTOS TREINTA Y UN COMA TREINTA EUROS

4000000 INSTALACIONES PROVISIONALES DE HIGIENE Y BIENESTAR

Código	Unidad	Descripción	Medición	Precio	Importe
40010	U	Mano obra limpieza y conservación	50,00	10,86	543,00
40060	U	Caseta monobloc de 576x232x245 cm, ventana de 120x100cm, 5 plazas a elegir entre placa de ducha, place turca o inodoro de tanque bajo, calentador eléctrico de 80 L., lavabo con 5 grifos, interruptor y dos enchufes, amortizable en 8 usos, totalmente colocada.	2,00	631,68	1.263,36
40240	U	Mesa de madera con capacidad para 10 personas, amortizable en cuatro usos totalmente colocada.	1,00	18,97	18,97
40250	U	Banco de madera con capacidad para 5 personas, amortizable en dos usos totalmente colocada.	2,00	22,26	22,26
40270	U	Radiador eléctrico de 1000 W amortizable en tres usos totalmente instalado.	2,00	20,53	41,06
40280	U	Recipiente para recogidas de desperdicios totalmente colocado.	2,00	28,58	57,16
40290	U	Percha en cortinas para duchas y WC, totalmente colocada.	10,00	7,26	72,60
40300	U	Taquilla metálica individual con llave para ropa y calzado, amortizable en tres usos totalmente colocada.	10,00	16,45	164,50
40310	U	Espejo para vestuarios y aseos, totalmente colocado.	2,00	10,21	20,42

Total 2.203,33 Euros

DOS MIL DOSCIENTOS TRES COMA TREINTA Y TRES EUROS

5000000 FORMACIÓN SOBRE SEGURIDAD.

Código	Unidad	Descripción	Medición	Precio	Importe
50010	h	Charla de Seguridad y Salud en el Trabajo	20,00	12,50	250,00
50020	h	Técnico de Seguridad en formación	50,00	15,63	781,50

Total 1.969,10 Euros

MIL NOVECIENTOS SESENTA Y NUEVE COMA DIEZ EUROS

6000000 MEDICINA PREVENTIVA.

Código	Unidad	Descripción	Medición	Precio	Importe
60010	U	Reconocimiento medico obligatorio.	30,00	18,75	562,50
60020	U	Botiquín de urgencia con contenidos mínimos obligatorios.	2,00	93,90	187,80
60030	U	Reposición material sanitario durante el transcurso de la obra.	2,00	93,76	187,52

Total 962,82 Euros

NOVECIENTOS OCHENTA Y DOS COMA OCHENTA Y DOS EUROS

7000000 EXTINCION DE INCENDIOS

Código	Unidad	Descripción	Medición	Precio	Importe
	U	Extintor	2	21,44	42,88

Total 42,88 Euros

CUARENTA Y DOS COMA OCHENTA Y OCHO EUROS

PRESUPUESTO GENERAL

1000000. PROTECCIONES INDIVIDUALES.

1.623,20 Euros

2000000. PROTECCIONES COLECTIVAS.

944,50 Euros

3000000. SENALIZACION.

731,30 Euros

4000000. INSTALACIONES PROVISIONALES DE HIGIENE Y BIENESTAR.

2.203,33 Euros

5000000. FORMACION SOBRE SEGURIDAD.

1.969,10 Euros

6000000. MEDICINA PREVENTIVA.

962,82 Euros

7000000. EXTINCION DE INCENDIOS

42,88 Euros

Total: 8.477,13 Euros

**OCHO MIL CUATROCIENTOS SETENTA Y SIETE COMA TRECE
EUROS**

Pliego de condiciones.

3. Pliego de condiciones.

I. Datos de la obra.

1.1 Datos de la obra.

Tipo de Pliego: Estudio.

Tipo de Obra: Construcción.

Descripción de la obra:

Según memoria del proyecto.

II. Condiciones generales.

1.1 Condiciones generales de las obras.

El presente Pliego de Condiciones técnicas particulares de seguridad y salud, es un documento contractual de esta obra que tiene por objeto:

- A) Exponer todas las obligaciones en materia de SEGURIDAD Y SALUD en el TRABAJO, de la Empresa Contratista adjudicataria del proyecto de BADAMES, con respecto a este ESTUDIO de SEGURIDAD y SALUD.
- B) Concretar la calidad de la PREVENCIÓN decidida.
- C) Exponer las ACTIVIDADES PREVENTIVAS de obligado cumplimiento en los casos determinados por el PROYECTO constructivo y exponer las ACTIVIDADES PREVENTIVAS que serán propias de la Empresa Contratista.
- D) Fijar unos determinados niveles de calidad de toda la PREVENCIÓN que se prevé utilizar con el fin de garantizar su éxito.
- E) Definir las formas de efectuar el control de la puesta en obra de la PREVENCIÓN decidida y su administración.
- F) Establecer un determinado programa formativo en materia de SEGURIDAD Y SALUD que sirva para implantar con éxito la PREVENCIÓN diseñada.

Todo eso con el objetivo global de conseguir la obra: DEPURACION, sin accidentes ni enfermedades profesionales, al cumplir los objetivos fijados en la memoria de SEGURIDAD Y SALUD, y que han de entenderse como a transcritos a norma fundamental de este documento contractual.

III. Condiciones legales.

1.1 Normativa legal para obras.

- La ejecución de la obra objeto de este Pliego de Seguridad y Salud estará regulada por la Normativa de obligada aplicación que a continuación se cita.

- Esta relación de textos legales no es exclusiva ni excluyente respecto de otra Normativa específica que pudiera encontrarse en vigor.

- Real Decreto 1627/1997, de 24 de octubre, por el que se establecen disposiciones mínimas de Seguridad y Salud en las obras de construcción en el marco de la Ley 31/1995 de 8 de noviembre de Prevención de Riesgos Laborales.

- Este Real Decreto define las obligaciones del Promotor, Proyectista, Contratista, Subcontratista y Trabajadores Autónomos e introduce las figuras del Coordinador en materia de seguridad y salud durante la elaboración del proyecto y durante la ejecución de las obras.

- El Real Decreto establece mecanismos específicos para la aplicación de la Ley de Prevención de Riesgos Laborales y del Real Decreto 39/1997 de 17 de enero, por el que se aprueba el Reglamento de los Servicios de Prevención.

- Ley 31/1995, de 8 de noviembre, de Prevención de Riesgos Laborales, que tiene por objeto promover la Seguridad y la Salud de los trabajadores, mediante la aplicación de medidas y el desarrollo de las actividades necesarias para la prevención de riesgos derivados del trabajo. El art. 36 de la Ley 50/1998 de acompañamiento a los presupuestos modifica los artículos. 45, 47, 48 y 49 de esta Ley.

A tales efectos esta Ley establece los principios generales relativos a la prevención de los riesgos profesionales para la protección de la seguridad y salud, la eliminación o disminución de los riesgos derivados del trabajo, la información, la consulta, la participación equilibrada y la formación de los trabajadores en materia preventiva, en los términos señalados en la presente disposición.

Para el cumplimiento de dichos fines, la presente Ley, regula las actuaciones a desarrollar por las Administraciones Públicas, así como por los empresarios, los trabajadores y sus respectivas organizaciones representativas.

- Se tendrá especial atención a:

CAPÍTULO I

Objeto, ámbito de aplicaciones y definiciones.

CAPÍTULO III

Derecho y obligaciones, con especial atención a:

Art. 14. Derecho a la protección frente a los riesgos laborales.

Art. 15. Principios de la acción preventiva.

Art. 16. Evaluación de los riesgos.

Art. 17. Equipos de trabajo y medios de protección.

Art. 18. Información, consulta y participación de los trabajadores.

Art. 19. Formación de los trabajadores.

Art. 20. Medidas de emergencia.

Art. 21. Riesgo grave e inminente.

Art. 22. Vigilancia de la salud.

Art. 23. Documentación.

Art. 24. Coordinación de actividades empresariales.

Art. 25. Protección de trabajadores especialmente sensibles a determinados riesgos.

Art. 29. Obligaciones de los trabajadores en materia de prevención de riesgos.

CAPÍTULO IV

Servicios de prevención

Art. 30.- Protección y prevención de riesgos profesionales.

Art. 31.- Servicios de prevención.

CAPÍTULO V

Consulta y participación de los trabajadores.

Art. 33.- Consulta a los trabajadores.

Art. 34.- Derechos de participación y representación.

Art. 35.- Delegados de Prevención.

Art. 36.- Competencias y facultades de los Delegados de Prevención.

Art. 37.- Garantías y sigilo profesional de los Delegados de Prevención.

Art. 38.- Comité de Seguridad y Salud.

Art. 39.- Competencias y facultades del Comité de Seguridad y Salud.

Art. 40.- Colaboración con la Inspección de Trabajo y Seguridad Social.

CAPÍTULO VII

Responsabilidades y sanciones.

Art. 42.- Responsabilidades y su compatibilidad.

Art. 43.- Requerimientos de la Inspección de Trabajo y Seguridad Social.

Art. 44.- Paralización de trabajos.

Art. 45.- Infracciones administrativas.

Art. 46.- Infracciones leves.

Art. 47.- Infracciones graves.

Art. 48.- Infracciones muy graves.

Art. 49.- Sanciones. Art. 50.- Reincidencia.

Art. 51.- Prescripción de las infracciones.

Art. 52.- Competencias sancionadoras.

Art. 53.- Suspensión o cierre del centro de trabajo.

Art. 54.- Limitaciones a la facultad de contratar con la Administración.

- Real Decreto 39/1997, de 17 de enero, por el que se aprueba el Reglamento de los Servicios de Prevención, que desarrolla la ley anterior en su nueva óptica en torno a la planificación de la misma a partir de la evaluación inicial de los riesgos inherentes al trabajo y la consiguiente adopción de las medidas adecuadas a la naturaleza de los riesgos detectados. La necesidad de que tales aspectos reciban tratamiento específico por la vía normativa adecuada aparece prevista en el Artículo 6 apartado 1, párrafos d y e de la Ley de Prevención de Riesgos Laborales. Especial atención al siguiente articulado del Real Decreto:

CAPÍTULO I: Disposiciones Generales.

CAPÍTULO II: Evaluación de los riesgos y planificación de la acción preventiva.

CAPÍTULO III: Organización de recursos para las actividades preventivas.

- Orden de 27 de junio de 1997, por el que se desarrolla el Real Decreto 39/1997 de 17 de enero en relación con las condiciones de acreditación de las entidades especializadas como

Servicios de Prevención ajenos a la Empresa; de autorización de las personas o entidades especializadas que pretendan desarrollar la actividad de auditoría del sistema de prevención de las empresas; de autorización de las entidades Públicas o privadas para desarrollar y certificar actividades formativas en materia de Prevención de Riesgos laborales.

- Ley 54/2003 de 12 de diciembre, de reforma del marco normativo de la prevención de riesgos laborales (BOE del 13 de diciembre del 2003), y en especial a :

Capítulo II Artículo décimo puntos Seis y Siete.

En todo lo que no se oponga a la legislación anteriormente mencionada:

- Real Decreto 485/1997, de 14 de abril, sobre disposiciones mínimas en materia de señalización en Seguridad y Salud en el trabajo.

- Real Decreto 486/1997, de 14 de abril, sobre disposiciones mínimas de Seguridad y Salud en los lugares de trabajo (Anexo 1, Apdo. A, punto 9 sobre escaleras de mano) según Real Decreto 1627/1997 de 24 de octubre Anexo IV.

- Real Decreto 487/1997, de 14 de abril, sobre manipulación manual de cargas que entrañe riesgos, en particular dorso-lumbares para los trabajadores.

- Real Decreto 773/1997, de 30 de mayo, sobre disposiciones mínimas de Seguridad y Salud relativas a la utilización de Equipos de Protección Individual.

- Real Decreto 949/1997, de 20 de junio, sobre Certificado profesional de Prevencionistas de riesgos laborales.

- Real Decreto 1215/1997, de 18 de julio, por el que se establecen las disposiciones mínimas de Seguridad y Salud para la utilización por los trabajadores de equipos de trabajo.

- Real Decreto 833/1998, sobre residuos tóxicos y peligrosos.

- Estatuto de los Trabajadores. Real Decreto Legislativo 1/1995.

- Real Decreto 842/2002, de 2 de Agosto, por el que se aprueba el Reglamento Electrotécnico de Baja Tensión y sus instrucciones técnicas complementarias que lo desarrollan.

- En especial a la ITC-BT-33 : Instalaciones provisionales y temporales de obras-

- Real Decreto 255/2003 de 28 de febrero por el que se aprueba el Reglamento sobre clasificación, envasado y de preparados peligrosos. etiquetado

- Reglamento de los servicios de la empresa constructora.

- Ordenanza General de Seguridad e Higiene en el Trabajo de 9 de marzo de 1971, con especial atención a:

PARTEII

- Condiciones generales de los centros de trabajo y de los mecanismos y medidas de protección (cuando no sea de aplicación el RD 486/1997 por tratarse de obras de construcción temporales o móviles).

Art. 17.- Escaleras fijas y de servicio.

Art. 19.- Escaleras de mano.

Art. 20.- Plataformas de trabajo.

Art. 21.- Aberturas de pisos.

Art. 22.- Aberturas de paredes.

Art. 23.- Barandillas y plintos.

Art.24.- Puertas y salidas.

Art 25 a 28.- Iluminación.

1.2 Obligaciones.

- El Real Decreto 1627/1997 de 24 de octubre se ocupa de las obligaciones del Promotor, reflejadas en los Artículos 3 y 4; Contratista, en los Artículos 7, 11, 15 y 16; Subcontratistas, en el Artículo 11, 15 y 16 y Trabajadores Autónomos en el Artículo 12.

- El autor del encargo adoptará las medidas necesarias para que el Estudio de Seguridad y Salud quede incluido como documento integrante del Proyecto de Ejecución de Obra. Dicho Estudio de Seguridad y Salud será visado en el Colegio profesional correspondiente.

- Real Decreto 1627/1997 indica que cada contratista deberá elaborar un Plan de Seguridad y Salud en el Trabajo

- El Plan de Seguridad y Salud que analice, estudie, desarrolle y complemente este Estudio de Seguridad y Salud constará de los mismos apartados, así como la adopción expresa de los sistemas de producción previstos por el constructor, respetando fielmente el Pliego de Condiciones. Las propuestas de medidas alternativas de prevención incluirán la valoración económica de las mismas, que no podrán implicar disminución del importe total ni de los niveles de protección. La aprobación expresa del Plan quedará plasmada en acta firmada por el

Coordinador en materia de seguridad y salud durante la ejecución de la obra y el representante de la empresa constructora con facultades legales suficientes o por el propietario con idéntica calificación legal.

- La Empresa Constructora cumplirá las estipulaciones preventivas del Plan de Seguridad y Salud que estará basado en este Estudio de Seguridad y Salud, respondiendo solidariamente de los daños que se deriven de la infracción del mismo por su parte o de los posibles subcontratistas o empleados.

- Se abonará a la Empresa Constructora, previa certificación del Coordinador en materia de seguridad y salud durante la ejecución de la obra, las partidas incluidas en el documento Presupuesto del Plan de Seguridad y Salud. Si se implantasen elementos de seguridad no incluidos en el Presupuesto, durante la realización de la obra, éstos se abonarán igualmente a la Empresa Constructora, previa autorización del Coordinador en materia de seguridad y salud durante la ejecución de la obra.

- El Promotor vendrá obligado a abonar al Coordinador en materia de seguridad y salud durante la ejecución de la obra los honorarios devengados en concepto de aprobación del Plan de Seguridad y Salud, así como los de control y seguimiento del Plan de Seguridad y Salud.

- Para aplicar los principios de la acción preventiva, el empresario designará uno o varios trabajadores para ocuparse de dicha actividad, constituirá un Servicio de Prevención o concertará dicho servicio a una entidad especializada ajena a la Empresa.

- La definición de estos Servicios así como la dependencia de determinar una de las opciones que hemos indicado para su desarrollo, está regulado en la Ley de Prevención de Riesgos Laborales 31/95 en sus artículos 30 y 31, así como en la Orden del 27 de junio de 1997 y Real Decreto 39/1997 de 17 de enero.

- El incumplimiento por los empresarios de sus obligaciones en materia de prevención de riesgos laborales dará lugar a las responsabilidades que están reguladas en el artículo 42 de dicha Ley.

- El empresario deberá elaborar y conservar a disposición de la autoridad laboral la documentación establecida en el Artículo 23 de la Ley 31/1995, de Prevención de Riesgos Laborales.

- El empresario deberá consultar a los trabajadores la adopción de las decisiones relacionadas en el Artículo 33 de la Ley 31/1995, de Prevención de Riesgos Laborales.

- La obligación de los trabajadores en materia de prevención de riesgos está regulada en el Artículo 29 de la Ley 31/1995, de Prevención de Riesgos Laborales.

- Los trabajadores estarán representados por los Delegados de Prevención ateniéndose a los Artículos 35 y 36 de la Ley 31/1995, de Prevención de Riesgos Laborales.

- Se deberá constituir un Comité de Seguridad y Salud según se dispone en los Artículos 38 y 39 de la Ley 31/1995, de Prevención de Riesgos Laborales.

CONDICIONES PARTICULARES

A) EL COMITÉ DE SEGURIDAD Y SALUD - Si el número de trabajadores no excede de 50, no es necesaria la constitución de un Comité de Seguridad y Salud en el trabajo, no obstante se recomienda su constitución conforme a lo dispuesto en el artículo 38 de la Ley 31/1995, de 8 de noviembre, de Prevención de Riesgos Laborales, con las competencias y facultades que le reconoce el artículo 39.

B) DELEGADOS DE PREVENCIÓN (Artículo 35 de la Ley 31/1995).

Los Delegados de Prevención son los representantes de los trabajadores con funciones específicas en materia de prevención de riesgos en el trabajo.

Los Delegados de Prevención de serán designados por y entre los representantes del personal, en el ámbito de los órganos de representación previstos en las normas a que se refiere el artículo 34 de esta Ley, con arreglo a la siguiente escala:

- De 50 a 100 trabajadores 2 Delegados de Prevención.
- De 101 a 500 trabajadores 3 Delegados de Prevención.
- De 501 a 1.000 trabajadores 4 Delegados de Prevención.
- De 1.001 a 2.000 trabajadores 5 Delegados de Prevención.
- De 2.001 a 3.000 trabajadores 6 Delegados de Prevención.
- De 3.001 a 4.000 trabajadores 7 Delegados de Prevención.
- De 4.001 en adelante 8 Delegados de Prevención.

En las empresas de hasta treinta trabajadores el Delegado de Prevención será el Delegado de Personal. En las empresas de treinta y uno a cuarenta y nueve trabajadores habrá un Delegado de Prevención que será elegido por y entre los Delegados de Personal.

A efectos de determinar el número de Delegados de Prevención se tendrán en cuenta los siguientes criterios:

a) Los trabajadores vinculados por contratos de duración determinada superior a un año se computarán como trabajadores fijos de plantilla.

b) Los contratados por término de hasta un año se computarán según el número de días trabajados en el período de un año anterior a la designación. Cada doscientos días trabajados o fracción se computarán como un trabajador más.

Según el Art 36 de la Ley 31/1995 de Prevención de Riesgos Laborales son competencias de los Delegados de Prevención:

- a) Colaborar con la dirección de la empresa en la mejora de la acción preventiva
- b) Promover y fomentar la cooperación de los trabajadores en la ejecución de la normativa sobre prevención de riesgos laborales
- c) Ser consultados por el empresario, con carácter previo a su ejecución, acerca de las decisiones a que se refiere el artículo 33 de la presente Ley
- d) Ejercer una labor de vigilancia y control sobre el cumplimiento de la normativa de prevención de riesgos laborales

En las empresas que, de acuerdo con lo dispuesto en el apartado 2 del artículo 38 de esta Ley, no cuenten con Comité de Seguridad y Salud por no alcanzar el número mínimo de trabajadores establecido al efecto, las competencias atribuidas a aquél en la presente Ley serán ejercidas por los Delegados de Prevención

2. En el ejercicio de las competencias atribuidas a los Delegados de Prevención, éstos estarán facultados para.

a) Acompañar a los técnicos en las evaluaciones de carácter preventivo del medio ambiente de trabajo, así como, en los términos previstos en el artículo 40 de esta Ley, a los Inspectores de Trabajo y Seguridad Social en las visitas y verificaciones que realicen en los centros de trabajo para comprobar el cumplimiento de la normativa sobre prevención de riesgos laborales, pudiendo formular ante ellos las observaciones que estimen oportunas.

b) Tener acceso, con las limitaciones previstas en el apartado 4 del artículo 22 de esta Ley, a la información y documentación relativa a las condiciones de trabajo que sean necesarias para el ejercicio de sus funciones y, en particular, a la prevista en los artículos 18 y 23 de esta Ley. Cuando la información está, sujeta a las limitaciones reseñadas, sólo podrá ser suministrada de manera que se garantice el respeto de la confidencialidad.

c) Ser informados por el empresario sobre los daños producidos en la salud de los trabajadores una vez que aquél hubiese tenido conocimiento de ellos, pudiendo presentarse, aun fuera de su jornada laboral, en el lugar de los hechos para conocer las circunstancias de los mismos.

d) Recibir del empresario las informaciones obtenidas por éste procedentes de las personas u órganos encargados de las actividades de protección y prevención en la empresa, así como de los organismos competentes para la seguridad y la salud de los trabajadores, sin perjuicio de lo dispuesto en el artículo 40 de esta Ley en materia de colaboración con la Inspección de Trabajo y Seguridad Social.

e) Realizar visitas a los lugares de trabajo para ejercer una labor de vigilancia y control del estado de las condiciones de trabajo, pudiendo, a tal fin, acceder a cualquier zona de los mismos y comunicarse durante la jornada con los trabajadores, de manera que no se altere el normal desarrollo del proceso productivo.

f) Recabar del empresario la adopción de medidas de carácter preventivo y para la mejora de los niveles de protección de la seguridad y la salud de los trabajadores, pudiendo a tal fin efectuar propuestas al empresario, así como al Comité de Seguridad y Salud para su discusión en el mismo.

g) Proponer al órgano de representación de los trabajadores la adopción del acuerdo de paralización de actividades a que se refiere el apartado 3 del artículo 21.

h) Realizar visitas a los lugares de trabajo para ejercer una labor de vigilancia y control del estado de las condiciones de trabajo, pudiendo, a tal fin, acceder a cualquier zona de los mismos y comunicarse durante la jornada con los trabajadores, de manera que no se altere el normal desarrollo del proceso productivo.

i) Recabar del empresario la adopción de medidas de carácter preventivo y para la mejora de los niveles de protección de la seguridad y la salud de los trabajadores, pudiendo a tal fin efectuar propuestas al empresario. así como al Comité de Seguridad y Salud para su discusión en el mismo.

j) Proponer al órgano de representación de los trabajadores la adopción del acuerdo de paralización de actividades a que se refiere el apartado 3 del artículo 21.

3. Los informes que deban emitir los Delegados de Prevención a tenor de lo dispuesto en la letra c) del apartado 1 de este artículo deberán elaborarse en un plazo de quince días, o en el tiempo imprescindible cuando se trate de adoptar medidas dirigidas a prevenir riesgos inminentes. Transcurrido el plazo sin haberse emitido el informe, el empresario podrá poner en práctica su decisión.

4. La decisión negativa del empresario a la adopción de las medidas propuestas por el Delegado de Prevención a tenor de lo dispuesto en la letra f) del apartado 2 de este artículo deberá ser motivada.

En las empresas que, de acuerdo con lo dispuesto en el apartado 2 del artículo 38 de esta Ley, no cuenten con Comité de Seguridad y Salud por no alcanzar el número mínimo de trabajadores establecido al efecto, las competencias atribuidas a aquél en la presente Ley serán ejercidas por los Delegados de Prevención.

C) LOS SERVICIOS DE PREVENCIÓN (Artículos 30 y 31 de la Ley 31/1995)

1. En cumplimiento del deber de prevención de riesgos profesionales, el empresario designará uno o varios trabajadores para ocuparse de dicha actividad, constituirá un servicio de prevención o concertará dicho servicio con una entidad especializada ajena a la empresa.

2. Los trabajadores designados deberán tener la capacidad necesaria, disponer del tiempo y de los medios precisos y ser suficientes en número, teniendo en cuenta el tamaño de la empresa, así como los riesgos a que están expuestos los trabajadores y su distribución en la misma, con el alcance que se determine en las disposiciones a que se refiere la letra e) del apartado 1 del artículo 6 de la presente Ley.

Los trabajadores a que se refiere el párrafo anterior colaborarán entre sí y, en su caso, con los servicios de prevención.

3. Para la realización de la actividad de prevención, el empresario deberá facilitar a los trabajadores designados el acceso a la información y documentación a que se refieren los artículos 18 y 23 de la presente Ley.

4. Los trabajadores designados no podrán sufrir ningún perjuicio derivado de sus actividades de protección y prevención de los riesgos profesionales en la empresa. En el ejercicio de esta función, dichos trabajadores gozarán, en particular, de las garantías que para los representantes de los trabajadores establecen las letras a), b) y c) del artículo 68 y el apartado 4 del artículo 56 del texto refundido de la Ley del Estatuto de los Trabajadores.

Esta garantía alcanzará también a los trabajadores integrantes del servicio de prevención, cuando la empresa decida constituirlo de acuerdo con lo dispuesto en el artículo siguiente.

Los trabajadores a que se refieren los párrafos anteriores deberán guardar sigilo profesional sobre la información relativa a la empresa a la que tuvieran acceso como consecuencia del desempeño de sus funciones.

5. En las empresas de menos de seis trabajadores, el empresario podrá asumir personalmente las funciones señaladas en el apartado 1, siempre que desarrolle de forma habitual su actividad en el centro de trabajo y tenga la capacidad necesaria, en función de los riesgos a que estén expuestos los trabajadores y la peligrosidad de las actividades, con el alcance que se

determine en las disposiciones a que se refiere la letra e) del apartado 1 del artículo 6 de la presente Ley.

6. El empresario que no hubiere concertado el Servicio de prevención con una entidad especializada ajena a la empresa deberá someter su sistema de prevención al control de una auditoría o evaluación externa, en los términos que reglamentarios establecidos.

Los Servicios de prevención ajenos, según Artículo 19 del Real Decreto 39/1997 deberán asumir directamente el desarrollo de las funciones señaladas en el apartado 3 del artículo 31 de la Ley de Prevención de Riesgos Laborales que hubieran concertado, teniendo presente la integración de la prevención en el conjunto de actividades de la empresa y en todos los niveles jerárquicos de la misma, sin perjuicio de que puedan subcontratar los servicios de otros profesionales o entidades cuando sea necesario para la realización de actividades que requieran conocimientos especiales o instalaciones de gran complejidad.

Por otro lado el apartado 3 del Artículo 31 de la Ley de Prevención de Riesgos Laborales establece :

3. Los servicios de prevención deberán estar en condiciones de proporcionar a la empresa el asesoramiento y apoyo que precise en función de los tipos de riesgo en ella existentes y en lo referente a:

- a) El diseño, aplicación y coordinación de los planes y programas de actuación preventiva.
- b) La evaluación de los factores de riesgo que puedan afectar a la seguridad y la salud de los trabajadores en los términos previstos en el artículo 16 de esta Ley.
- c) La determinación de las prioridades en la adopción de las medidas preventivas adecuadas y la vigilancia de su eficacia.
- d) La información y formación de los trabajadores.
- e) La prestación de los primeros auxilios y planes de emergencia.
- f) La vigilancia de la salud de los trabajadores en relación con los riesgos derivados del trabajo.

D) FUNCIONES QUE DEBERÁN REALIZAR LOS RECURSOS DE PREVENCIÓN EN ESTA OBRA Conforme se establece en el Capítulo IV, artículo 32 bis (añadido a la Ley 31/1995 por las modificaciones introducidas por la Ley de reforma del marco normativo de la prevención de riesgos laborales), estos deberán :

- a. Tener la capacidad suficiente
- b. Disponer de los medios necesarios

c. Ser suficientes en número

Vigilar el cumplimiento de las actividades preventivas, debiendo permanecer en el centro de trabajo durante el tiempo que se mantenga la situación que determine su presencia.

Serán trabajadores de la empresa designados por el contratista, que poseerán conocimientos, cualificación y experiencia necesarios en las actividades o procesos por los que ha sido necesaria su presencia y contarán con la formación preventiva necesaria y correspondiente, como mínimo a las funciones de nivel básico.

1.3 Seguros.

SEGURO DE RESPONSABILIDAD CIVIL Y TODO RIESGO DE CONSTRUCCIÓN Y MONTAJE.

Será preceptivo en la obra, que los técnicos responsables dispongan de cobertura de responsabilidad civil profesional; asimismo el contratista debe disponer de cobertura de responsabilidad civil en el ejercicio de su actividad industrial, cubriendo el riesgo inherente a su actividad como constructor por los daños a terceras personas de los que pueda resultar responsabilidad civil extracontractual a su cargo, por hechos nacidos de culpa o negligencia; imputables al mismo o a personas de las que debe responder; se entiende que esta responsabilidad civil debe quedar ampliada al campo de la responsabilidad civil patronal.

- El Contratista viene obligado a la contratación de su cargo en la modalidad de todo riesgo a la construcción. durante el plazo de ejecución de la obra con ampliación de un período de mantenimiento de un año, contado a partir de la fecha de terminación definitiva de la obra.

IV. Condiciones facultativas

1.1 Coordinador de s y s.

- Esta figura de la Seguridad y Salud fue creada mediante los Artículos 3 4, 5 y 6 de la Directiva 92/57 C.E.E. - Disposiciones mínimas de seguridad y salud que deben aplicarse a las obras de construcciones temporales o móviles-. El Real Decreto 1627/1997 de 24 de octubre transpone a nuestro Derecho Nacional esta normativa inc luyendo en su ámbito de aplicación cualquier obra pública o privada en la que se realicen trabajos de construcción o ingeniería civil.

- En el Artículo 3 del Real Decreto 1627/1997 se regula la figura de los Coordinadores en materia de seguridad y salud, cuyo texto se transcribe a continuación :

Artículo 3. Designación de los coordinadores en materia de seguridad y salud.

1. En las obras incluidas en el ámbito de aplicación del Real Decreto 1627/97, cuando en la elaboración del proyecto de obra intervengan varios proyectistas, el promotor designará un coordinador en materia de seguridad y de salud durante la elaboración del proyecto de obra.

2. Cuando en la ejecución de la obra intervenga más de una empresa, o una empresa y trabajadores autónomos o diversos trabajadores autónomos, el promotor, antes del inicio de los trabajos o tan pronto como se constate dicha circunstancia, designará un coordinador en materia de seguridad y salud durante la ejecución de la obra.

3. La designación de los coordinadores en materia de seguridad y salud durante la elaboración del proyecto de obra y durante la ejecución de la obra podrá recaer en la misma persona.

4. La designación de los coordinadores no eximirá al promotor de sus responsabilidades.

- En el artículo 8 del Real Decreto 1627/1997 refleja los principios generales aplicables al proyecto de obra.

1.2 Obligaciones en relación con la seguridad

La Empresa contratista con la ayuda de colaboradores, cumplirá y hará cumplir las obligaciones de Seguridad y Salud, y que son de señalar las siguientes obligaciones:

a. Cumplir y hacer cumplir en la obra, todas las obligaciones exigidas por la legislación vigente.

b. Transmitir las consideraciones en materia de seguridad y prevención a todos los trabajadores propios, a las empresas subcontratistas y los trabajadores autónomos de la obra, y hacerla cumplir con las condiciones expresadas en los documentos de la Memoria y Pliego, en los términos establecidos en este apartado.

c. Entregar a todos los trabajadores de la obra independientemente de su afiliación empresarial, subcontratada o autónoma, los equipos de protección individual especificados en la Memoria, para que puedan utilizarse de forma inmediata y eficaz, en los términos establecidos en este mismo apartado.

d. Montar a su debido tiempo todas las protecciones colectivas establecidas, mantenerlas en buen estado, cambiarlas de posición y retirarlas solo cuando no sea necesaria, siguiendo el protocolo establecido.

e. Montar a tiempo las instalaciones provisionales para los trabajadores, mantenerles en buen estado de confort y limpieza, hacer las reposiciones de material fungible y la retirada definitiva. Estas instalaciones podrán ser utilizadas por todos los trabajadores de la obra, independientemente de si son trabajadores propios, subcontratistas o autónomos.

f. Establecer un riguroso control y seguimiento en obra de aquellos trabajadores menores de 18 años.

g. Observar una vigilancia especial con aquellas mujeres embarazadas que trabajen en obra.

h. Cumplir lo expresado en el apartado actuaciones en caso de accidente laboral.

i. Informar inmediatamente a la Dirección de Obra de los accidentes, tal como se indica en el apartado comunicaciones en caso de accidente laboral.

j. Disponer en la obra de un acopio suficiente de todos los artículos de prevención nombrados en la Memoria y en las condiciones expresadas en la misma.

k. Establecer los itinerarios de tránsito de mercancías y señalizarlos debidamente.

l. Colaborar con la Dirección de Obra para encontrar la solución técnico-preventiva de los posibles imprevistos del Proyecto o bien sea motivados por los cambios de ejecución o bien debidos a causas climatológicas adversas, y decididos sobre la marcha durante las obras.

Además de las anteriores obligaciones, la empresa contratista deberá hacerse cargo de:

1º REDACTAR EL PLAN DE SEGURIDAD Y SALUD :

Redactar el Plan de Seguridad, basándose en el Estudio de Seguridad. Una vez finalizado, lo presentará al Coordinador de Seguridad y Salud para su aprobación.

2º INFORMAR A LA DIRECCIÓN GENERAL DE TRABAJO DE LA APERTURA DEL CENTRO Y DEL PLAN DE SEGURIDAD :

Conforme establece el Artículo 19 del RD 1627/97 informará a la autoridad laboral de la apertura del centro.

3º- AVISO PREVIO A LA AUTORIDAD LABORAL :

Realizar el Aviso previo de inicio de obra

4º- COMUNICACIÓN A LAS EMPRESAS SUBCONTRATISTAS Y TRABAJADORES AUTÓNOMOS DEL PLAN DE SEGURIDAD:

Entregar a las Empresas Subcontratistas el anexo del Plan de Seguridad y Salud que afecte a su actividad, así como las Normas de Seguridad y Salud específicas para los trabajadores que desarrollan dicha actividad. Se solicitará a todas las empresas subcontratistas la aceptación de las prescripciones establecidas en el Plan de Seguridad para las diferentes unidades de obra que les afecte.

5º- NOMBRAMIENTO DEL TÉCNICO DE SEGURIDAD Y SALUD :

Nombrará el representante de la Empresa Contratista, en materia de Seguridad y Salud, del Técnico de Seguridad y Salud en ejecución de obra con carácter exclusivo para esta obra.

6º- NOMBRAMIENTO POR PARTE DE LAS EMPRESAS SUBCONTRATISTAS DE SUS REPRESENTANTES DE SEGURIDAD Y SALUD :

Deberá exigir que cada Empresa Subcontratista nombre a su Representante de Seguridad y Salud en ejecución de obra con carácter exclusivo para la misma

7º -NOMBRAMIENTO DE LA COMISIÓN DE SEGURIDAD Y SALUD EN OBRA :

Formalizará el Nombramiento de la Comisión de Seguridad y Salud en Obra que estará integrada por:

- Técnico de Seguridad y Salud en ejecución de obra designado por la Empresa Contratista
- Representantes de Seguridad y Salud designados por las Empresas Subcontratistas o trabajadores Autónomos, y
- Coordinador de Seguridad y Salud en fase de ejecución de la obra nombrado por el Promotor.

Estos miembros se irán incorporando o cesando según se inicie o finalice la actividad de la empresa a la que representan.

8º-CONTROL DE PERSONAL DE OBRA

Se realizará el Control semanal del Personal de Obra. El objetivo fundamental de la formalización del presente protocolo es conseguir un adecuado control de la situación legal de los trabajadores dentro de las empresas a las que pertenecen, además de dejar constancia documental.

Permite el conocimiento del número de trabajadores presentes en obra, los cuales son los únicos autorizados a permanecer en la misma y a la vez comprobar el dimensionamiento correcto de las instalaciones higiénico-sanitarias de la obra.

El Técnico de Seguridad y Salud de la Empresa Contratista o los Servicios de personal, deberán entregar este documento semanalmente al Coordinador de Seguridad y Salud o Dirección Facultativa.

OBLIGACIONES EN MATERIA DE SEGURIDAD Y SALUD QUE DEBEN DESARROLLAR CADA UNA DE LAS DIFERENTES PERSONAS QUE INTERVIENEN EN EL PROCESO CONSTRUCTIVO :

(Las empresas de prevención, la dirección facultativa, la Administración, la Inspección, los propios subcontratistas, los trabajadores autónomos, etc. dispondrán de esta información.)

A) OBLIGACIONES DEL COORDINADOR DE SEGURIDAD.

El Coordinador de Seguridad y Salud, conforme especifica el R.D. 1627/97 será el encargado de coordinar las diferentes funciones especificadas en el Artículo 9, así como aprobar el Plan de Seguridad.

El Coordinador en materia de seguridad y salud durante la fase de ejecución de obras será designado por el Promotor, conforme se especifica en el Artículo 3 apartado 2 de dicho R.D. 1627/97

En dicho Artículo 9, quedan reflejadas las "Obligaciones del Coordinador en materia de seguridad y salud durante la ejecución de la obra" :

a) Coordinar la aplicación de los principios generales de prevención y de seguridad:

1°. Al tomar las decisiones técnicas y de organización con el fin de planificar los distintos trabajos o fases de trabajo que vayan a desarrollarse simultánea o sucesivamente.

2°. Al estimar la duración requerida para la ejecución de estos distintos trabajos o fases de trabajo.

b) Coordinar las actividades de la obra para garantizar que los contratistas y, en su caso, los subcontratistas y los trabajadores autónomos apliquen de manera coherente y responsable los principios de la acción preventiva que se recogen en el artículo 15 de la Ley de Prevención de Riesgos Laborales durante la ejecución de la obra y, en particular, en las tareas o actividades a que se refiere el artículo 10 de este Real Decreto.

c) Aprobar el plan de seguridad y salud elaborado por el contratista y, en su caso, las modificaciones introducidas en el mismo. Conforme a lo dispuesto en el último párrafo del

apartado 2 del artículo 7, la dirección facultativa asumirá esta función cuando no fuera necesaria la designación de coordinador.

d) Organizar la coordinación de actividades empresariales prevista en el artículo 24 de la Ley de Prevención de Riesgos Laborales.

e) Coordinar las acciones y funciones de control de la aplicación correcta de los métodos de trabajo.

f) Adoptar las medidas necesarias para que sólo las personas autorizadas puedan acceder a la obra. La dirección facultativa asumirá. esta función cuando no fuera necesaria la designación de coordinador.

Además de las especificadas en el RD 1627/97, en esta obra, cuando no exista una norma oficial de certificación administrativa de Seguridad, los Equipos de Trabajo deberán disponer de la garantía escrita del fabricante o suministrador que certifique que los mismos responden a las prestaciones de seguridad requeridas por la re ' en las condiciones de servicio y utilización por él descritas. El Contratista elegirá entre los productos del mercado aquel que reúna las condiciones de calidad y seguridad en su utilización según sus prestaciones, exigiendo al fabricante o suministrador los certificados que lo avalen.

Para dicha normalización interna deberá contar con el VºBº del Coordinador en materia de Seguridad y Salud para esta. Obra.

Además de las especificadas en el RD 1627/97, en esta obra, cuando no exista una norma oficial de certificación administrativa de Seguridad, las Máquinas deberán disponer de la, garantía escrita del fabricante o suministrador que certifique que los mismos responden a las prestaciones de seguridad requeridas por la reglamentación vigente en nuestro país, en las condiciones de servicio y utilización por él descritas. El Contratista elegirá entre los productos del mercado fabricante aquel que reúna las condiciones de calidad y seguridad en su utilización según sus prestaciones, exigiendo al fabricante o suministrador los certificados que lo avalen.

Para dicha normalización interna deberá contar con el VºBº del Coordinador en materia de Seguridad y Salud

B) OBLIGACIONES DEL TÉCNICO DE SEGURIDAD.

El representante de la Empresa Contratista, en materia de Seguridad y Salud, será el Técnico de Seguridad y Salud en ejecución de obra. La funciones específicas del Técnico de Seguridad y Salud en ejecución de obra, las cuales comprenderán como mínimo:

Intermediar entre la Empresa Contratista y el Coordinador de Seguridad y Salud en fase de ejecución de la obra Dirección Facultativa de la misma.

Cumplir las especificaciones del Plan de Seguridad y Salud, y hacerlas cumplir.

Programar y Coordinar las medidas de prevención a instalar en obra según la marcha de la misma. Todo ello con el Coordinador de Seguridad y Salud.

Cumplimentar y hacer cumplimentar la documentación, controles y actas del sistema organizativo implantado en obra.

Formar parte como miembro y presidente de la Comisión de Seguridad y Salud en obra y participar en las reuniones mensuales de la misma.

Realizar el control y seguimiento de las medidas de prevención de riesgos laborales afectas a la obra.

Para poder ejercer de Técnico de Seguridad y Salud se deberá contar con la titulación de Director de ejecución de obras (Arquitecto Técnico), así como contar con la suficiente formación y práctica en materia de Seguridad y Salud, realizando las funciones a pie de obra.

El Técnico de Seguridad y Salud en ejecución de obra remitirá una copia de la Autorización del uso de Protecciones colectivas (Acta número : 8) y de la Autorización del uso de Medios Auxiliares (Acta número 9), del reconocimiento médico (Acta número : 13) a:

- El Coordinador de Seguridad y Salud ó Dirección Facultativa,
- La Empresa Subcontratista,
- Los Servicios de Prevención de la Empresa Contratista, y
- A la Comisión de Seguridad y Salud en obra.

C) OBLIGACIONES DE LOS REPRESENTANTES DE SEGURIDAD.

Cada empresa Subcontratista nombrará a su Representante de Seguridad y Salud en ejecución de obra con carácter exclusivo para la misma, las funciones específicas del Representante de Seguridad y Salud en ejecución de obra, las cuales comprenderán como mínimo:

Intermediar entre el Técnico de Seguridad y Salud de la Empresa Contratista y la suya propia en materia de Seguridad y Salud.

Cumplir y hacer cumplir las especificaciones del Plan de Seguridad que afectaran a los trabajadores de su empresa en su especialidad.

Atender los requerimientos e instrucciones dados por el Coordinador de Seguridad y Salud o Dirección Facultativa.

Cumplimentar la documentación, controles y actas requeridas por el Técnico de Seguridad y Salud de la Empresa Contratista.

Formar parte como miembro de la Comisión de Seguridad y Salud en obra y participar en las reuniones mensuales de la misma.

Realizar el control y seguimiento de las medidas de prevención de riesgos laborales afectas a su especialidad.

Fomentar entre sus compañeros la mentalización y cumplimiento de las medidas de protección personales y colectivas.

Para poder asumir o ejercer el cargo de Representante de Seguridad y Salud en ejecución de obras, deberá ser el encargado o jefe de colla, disponer de suficiente formación y práctica en materia de Seguridad y Salud, y realizar sus funciones con presencia a pie de obra.

D) OBLIGACIONES DE LA COMISIÓN DE SEGURIDAD.

La Comisión de Seguridad y Salud de obra comprenderán como mínimo las siguientes funciones:

Control y Seguimiento de las especificaciones del Plan de Seguridad y Salud de la obra.

Participación en la programación de las medidas de Prevención a implantar según la marcha de los trabajos.

Expresar su opinión sobre posibles mejoras en los sistemas de trabajo y prevención de riesgos previstos en el Plan.

Recibir y entregar la documentación establecida en el sistema organizativo de Seguridad y Salud de la obra.

Recibir de los Servicios de Prevención de la Empresa Contratista la información periódica que proceda con respecto a su actuación en la obra.

Analizar los accidentes ocurridos en obra, así como las situaciones de riesgo reiterado o peligro grave.

Cumplir y hacer cumplir las medidas de seguridad adoptadas.

Fomentar la participación y colaboración del personal de obra para la observancia de las medidas de prevención.

Comunicar cualquier riesgo advertido y no anulado en obra.

Se reunirán mensualmente, elaborando un Acta de Reunión mensual (Acta número : 5)

E) OBLIGACIONES DEL CONTRATISTA Y LAS SUBCONTRATAS EN MATERIA DE SEGURIDAD Y SALUD.

1. Conforme establece el Artículo 11 del RD 1627/97, los contratistas y subcontratistas deberán:

a) Aplicar los principios de la acción preventiva que se recogen en el artículo 15 de la Ley de Prevención de Riesgos Laborales, en particular al desarrollar las tareas o actividades indicadas en el artículo 10 del presente Real Decreto.

b) Cumplir y hacer cumplir a su personal lo establecido en el plan de seguridad y salud al que se refiere el artículo 7.

c) Cumplir la normativa en materia de prevención de riesgos laborales, teniendo en cuenta, en su caso, las obligaciones sobre coordinación de actividades empresariales previstas en el artículo 24 de la Ley de Prevención de Riesgos Laborales, así como cumplir las disposiciones mínimas establecidas en el anexo IV del presente Real Decreto, durante la ejecución de la obra.

d) Informar y proporcionar las instrucciones adecuadas a los trabajadores autónomos sobre todas las medidas que hayan de adoptarse en lo que se refiere a su seguridad y salud en la obra.

e) Atender las indicaciones y cumplir las instrucciones del coordinador en materia de seguridad y de salud durante la ejecución de la obra o, en su caso, de la dirección facultativa.

2. Los contratistas y los subcontratistas serán responsables de la ejecución correcta de las medidas preventivas fijadas en el plan de seguridad y salud en lo relativo a las obligaciones que les correspondan a ellos directamente o, en su caso, a los trabajadores autónomos por ellos contratados.

Además, los contratistas y los subcontratistas responderán solidariamente de las consecuencias que se deriven del incumplimiento de las medidas previstas en el plan, en los términos del apartado 2 del artículo 42 de la Ley de Prevención de Riesgos Laborales.

3. Las responsabilidades de los coordinadores, de la dirección facultativa y del promotor no eximirán de sus responsabilidades a los contratistas y a los subcontratistas.

F) OBLIGACIONES DE LOS TRABAJADORES AUTÓNOMOS.

Conforme establece el Artículo 12 del RD 1627/97, los trabajadores autónomos deberán tener presente :

1. Los trabajadores autónomos estarán obligados a:

a) Aplicar los principios de la acción preventiva que se recogen en el artículo 15 de la Ley de Prevención de Riesgos Laborales, en particular al desarrollar las tareas o actividades indicadas en el artículo 10 del presente Real Decreto.

b) Cumplir las disposiciones mínimas de seguridad y salud establecidas en el anexo IV del presente Real Decreto, durante la ejecución de la obra.

c) Cumplir las obligaciones en materia de prevención de riesgos que establece para los trabajadores el artículo 29, apartados 1 y 2, de la Ley de Prevención de Riesgos Laborales.

d) Ajustar su actuación en la obra conforme a los deberes de coordinación de actividades empresariales establecidos en el artículo 24 de la Ley de Prevención de Riesgos Laborales, participando en particular en cualquier medida de actuación coordinada que se hubiera establecido.

e) Utilizar equipos de trabajo que se ajusten a lo dispuesto en el Real Decreto 1215/1997, de 18 de julio, por el que se establecen las disposiciones mínimas de seguridad y salud para la utilización por los trabajadores de los equipos de trabajo.

f) Elegir y utilizar equipos de protección individual en los términos previstos en el Real Decreto 773/1997, de 30 de mayo, sobre disposiciones mínimas de seguridad y salud relativas a la utilización por los trabajadores de equipos de protección individual.

g) Atender las indicaciones y cumplir las instrucciones del coordinador en materia de seguridad y de salud durante la ejecución de la obra o, en su caso, de la dirección facultativa.

2. Los trabajadores autónomos deberán cumplir lo establecido en el Plan de Seguridad y Salud.

1.3 Estudio y estudio básico.

- Los Artículos 5 y 6 del Real Decreto 1627/1997 regulan el contenido mínimo de los documentos que forman parte de dichos estudios, así como por quién deben de ser elaborados, los cuales reproducimos a continuación :

Artículo 5. Estudio de seguridad y salud.

El estudio de seguridad y salud a que se refiere el apartado 1 del artículo 4 será elaborado por el técnico competente designado por el promotor. Cuando deba existir un coordinador en

materia de seguridad y salud durante la elaboración del proyecto de obra, le corresponderá a éste elaborar o hacer que se elabore, bajo su responsabilidad, dicho estudio.

1. El estudio contendrá, como mínimo, los siguientes documentos:

a). Memoria descriptiva de los procedimientos, equipos técnicos y medios auxiliares que hayan de utilizarse o a utilización pueda preverse; identificación de los riesgos laborales que puedan ser evitados, indicando a tal efecto las medidas técnicas necesarias para ello; relación de los riesgos laborales que no puedan eliminarse conforme a lo señalado anteriormente, especificando las medidas preventivas y protecciones técnicas tendentes a controlar y reducir dichos riesgos y valorando su eficacia, en especial cuando se propongan medidas alternativas.

Asimismo, se incluirá la descripción de los servicios sanitarios y comunes de que deberá estar dotado el centro de trabajo de la obra, en función del número de trabajadores que vayan a utilizarlos.

En la elaboración de la memoria habrán de tenerse en cuenta las condiciones del entorno en que se realice la obra, así como la tipología y características de los materiales y elementos que hayan de utilizarse, determinación del proceso constructivo y orden de ejecución de los trabajos.

b) Pliego de condiciones particulares en el que se tendrán en cuenta las normas legales y reglamentarias aplicables a las especificaciones técnicas propias de la obra de que se trate, así como las prescripciones que se habrán de cumplir en relación con las características la utilización y la conservación de las máquinas, útiles herramientas, sistemas y equipos preventivos.

c) Planos en los que se desarrollarán los gráficos y esquemas necesarios para la mejor definición y comprensión de las medidas preventivas definidas en la memoria, con expresión de las especificaciones técnicas necesarias.

d) Mediciones de todas aquellas unidades o elementos de seguridad y salud en el trabajo que hayan sido definidos o proyectados.

e) Presupuesto que cuantifique el conjunto de gastos previstos para la aplicación y ejecución del estudio de seguridad y salud.

2. Dicho estudio deberá formar parte del proyecto de ejecución de obra o, en su caso, del proyecto de obra, ser coherente con el contenido del mismo y recoger las medidas preventivas adecuadas a los riesgos que conlleve la realización de la obra.

3. El presupuesto para la aplicación y ejecución del estudio de seguridad y salud deberá cuantificar el conjunto de gastos previstos, tanto por lo que se refiere a la suma total como a la

valoración unitaria de elementos, con referencia al cuadro de precios sobre el que se calcula. Sólo podrán figurar partidas alzadas en los casos de elementos u operaciones de difícil previsión.

Las mediciones, calidades y valoración recogidas en el presupuesto del estudio de seguridad y salud podrán ser modificadas o sustituidas por alternativas propuestas por el contratista en el plan de seguridad y salud a que se refiere el artículo 7, previa justificación técnica debidamente motivada, siempre que ello no suponga disminución del importe total, ni de los niveles de protección contenidos en el estudio. A estos efectos el presupuesto del estudio de seguridad y salud deberá ir incorporado al presupuesto general de la obra como un capítulo más del mismo.

No se incluirán en el presupuesto del estudio de seguridad y salud los costes exigidos por la correcta ejecución profesional de los trabajos, conforme a las normas reglamentarias en vigor y los criterios técnicos generalmente admitidos, emanados de organismos especializados.

4. El estudio de seguridad y salud a que se refieren los apartados anteriores deberá tener en cuenta en su caso, cualquier tipo de actividad que se lleve a cabo en la obra, debiendo estar localizadas e identificadas las zonas en las que se presten trabajos incluidos en uno o varios de los apartados del anexo II, así como sus correspondientes medidas específicas.

5. En todo caso, en el estudio de seguridad y salud se contemplarán también las previsiones y las informaciones útiles para efectuar en su día en las debidas condiciones de seguridad y salud, los previsibles trabajos posteriores. Artículo 6. Estudio básico de seguridad y salud.

1. El estudio básico de seguridad y salud a que se refiere el apartado 2 del artículo 4 será elaborado por el técnico competente designado por el promotor. Cuando deba existir un coordinador en materia de seguridad y salud durante la elaboración del proyecto de obra, le corresponderá a éste elaborar o hacer que se elabore, bajo su responsabilidad, dicho estudio.

2. El estudio básico deberá precisar las normas de seguridad y salud aplicables a la obra. A tal efecto, deberá contemplar la identificación de los riesgos laborales que puedan ser evitados, indicando las medidas técnicas necesarias para ello; relación de los riesgos laborales que no puedan eliminarse conforme a lo señalado anteriormente, especificando las medidas preventivas y protecciones técnicas tendentes a controlar y reducir dichos riesgos y valorando su eficacia, en especial cuando se propongan medidas alternativas. En su caso, tendrá en cuenta cualquier otro tipo de actividad que se lleve a cabo en la misma, y contendrá medidas específicas relativas a los trabajos incluidos en uno o varios de los apartados del anexo

3. En el estudio básico se contemplarán también las previsiones y las informaciones útiles para efectuar en su día, en las debidas condiciones de seguridad y salud, los previsibles trabajos posteriores.

Todos los documentos exigibles y su contenido han sido desarrollados para la obra objeto de este Estudio de Seguridad y forman parte del mismo.

1.4 Información, consulta y participación.

- La empresa contratista queda obligada a transmitir las informaciones necesarias a todo el personal que intervenga en la obra, con el objetivo de que todos los trabajadores de la misma tengan un conocimiento de los riesgos propios de su actividad laboral, así como de las conductas a adoptar en determinadas maniobras, y del uso correcto de las protecciones colectivas y de los equipos de protección individual necesarios.

- Independientemente de la información de tipo convencional que reciban los trabajadores, la Empresa les transmitirá la información específica necesaria, que tendrán los siguientes objetivos:

- Conocer los contenidos preventivos establecidos en este documento en materia de Seguridad y Salud.

- Comprender y aceptar su aplicación.

- Crear entre los trabajadores, un auténtico ambiente de prevención de riesgos laborales.

- Esta empresa contratista permitirá la participación a los trabajadores, en el marco de todas las cuestiones que afecten a la seguridad y a la salud en el trabajo, recogiendo sugerencias y propuestas de mejoras de los niveles de protección de la seguridad y la salud a los largo de la ejecución de la obra.

1º) ESTABLECIMIENTO DE UN PLAN DE FORMACIÓN:

Se establecerá mediante las Fichas del Procedimiento constructivo de todas las unidades de la obra.

A cada operario deberá entregarse la Ficha de Procedimiento constructivo de las faenas y tareas que desempeña, empeña, para que tenga conocimiento y sepa como realizar la práctica habitual de sus funciones dentro de las medidas de seguridad establecidas en la Planificación de la actividad preventiva de la obra.

La Ficha de procedimiento incluye :

- El proceso práctico constructivo de realización de la unidad de obra en cuestión.
- Las medidas preventivas a adoptar para realizar la misma con las debidas garantías de seguridad
- Los medios auxiliares necesarios para la realización de dicha unidad de obra
- Las Protecciones colectivas necesarias
- Los EPIs necesarios
- Incluye así mismo las fichas de la Maquinaria empleada, Talleres, Operadores, etc. que garantizan la información formación necesaria sobre todo el proceso.
- Al incluir todas las Fichas de Procedimiento necesarias en el proceso constructiva de la obra, estamos estableciendo en definitiva el Plan de Formación., y se establece como ha de llevarse a cabo las operaciones de trabajo y se justifican todas las medidas de seguridad adoptadas.

2º) FORMACIÓN A LOS TRABAJADORES :

A cada operario se entregará para su conocimiento y dentro de las medidas de seguridad establecidas en la Planificación de la actividad preventiva, los manuales siguientes

- Manual de primeros Auxilios .
- Manual de prevención y extinción de incendios
- Simulacros.

Estos Manuales permitirán a los operarios tener conocimiento sobre las actuaciones y buenas prácticas en el caso de primeros auxilios o en caso de emergencia.

El simulacro de emergencia incluido en la información, permitirá el entrenamiento del operario para estar preparado a hacer frente a situaciones de emergencia.

La Formación a los trabajadores se justificará en un Acta .

También se informará a las empresas subcontratistas y trabajadores autónomos sobre las Medidas de Emergencia, las Actuaciones en caso de Riesgo grave e Inminente.

Así mismo se les hará entrega de los Manuales de Primeros Auxilios y del Manual de Emergencia que tendrá vigor durante el desarrollo de la obra.

Cualquier trabajador que se incorpore a obra como mínimo habrá recibido las instrucciones básicas impartidas por los Servicios de Prevención de la Empresa Contratista o el Técnico de

Seguridad y Salud a pie de obra. Los trabajadores dejarán constancia con su firma en el acta correspondiente.

3º) INFORMACIÓN A LOS TRABAJADORES :

Se reunirá al personal de Obra y se le informará y entregará documentación sobre el proceso constructivo, los Riesgos que entraña, los equipos de protección Individual y Colectivo a utilizar por cada uno.

La empresa contratista transmitirá las informaciones necesarias a todo el personal que intervenga en la obra, con el objetivo de que todos los trabajadores de la misma tengan un conocimiento de los riesgos propios de su actividad laboral, así como de las conductas a adoptar en determinadas maniobras, y del uso correcto de las protecciones colectivas y de los equipos de protección individual necesarios.

Cuando los trabajadores se incorporen en la obra se les hará entrega de estas normas, debiendo firmarlas para dejar constancia en el acta correspondiente de esta entrega.

Todo ello realizado con el fin de informar y concienciar a los trabajadores de los riesgos intrínsecos a su actividad y hacerlos partícipes de la seguridad integral de la obra.

Así mismo informará sobre las Medidas de Emergencia, las Actuaciones en caso de Riesgo grave e Inminente.

Hará entrega de los Manuales de Primeros Auxilios y del Manual de Emergencia.

Independientemente de la información de tipo convencional que reciban los trabajadores, la Empresa les transmitirá la información específica necesaria, que tendrán los siguientes objetivos:

a) Conocer los contenidos preventivos establecidos en este documento en materia de Seguridad y Salud.

b) Comprender y aceptar su aplicación

c) Crear entre los trabajadores, un auténtico ambiente de prevención de riesgos laborales.

Independientemente de la información de tipo convencional que reciban los trabajadores de las empresas subcontratistas y autónomos, la Empresa contratista les transmitirá la información específica necesaria, que tendrán los siguientes objetivos:

a) Conocer los contenidos preventivos establecidos en este documento en materia de Seguridad y Salud.

b) Comprender y aceptar su aplicación,

c) Crear entre los trabajadores, un auténtico ambiente de prevención de riesgos laborales.

4º) ESTABLECIMIENTO DE UN SISTEMA DE CONSULTA Y PARTICIPACIÓN DE LOS TRABAJADORES:

Aquí se determina como y de qué modo funcional y operativo la empresa contratista permite y regula la participación a los trabajadores, en el marco de todas las cuestiones que afecten a la seguridad y a la salud en el trabajo en esta obra, para ello le dará unas - Fichas de sugerencia de mejora -, de tal manera que en ellas el trabajador pueda hacer sugerencia y propuesta de mejoras de los niveles de protección de la seguridad y la salud a lo largo de la ejecución de la obra.

1.5 Vigilancia de la salud.

1.5.1 Accidente laboral.

1.5.1.1 Actuaciones.

Actuaciones a seguir en caso de accidente laboral

- El accidente laboral debe ser identificado como un fracaso de la prevención de riesgos. Estos fracasos puede ser debidos a multitud de causas, entre las que destacan las de difícil o nulo control, por estar influidas de manera importante por el factor humano.

- En caso de accidente laboral se actuará de la siguiente manera:

a.- El accidentado es lo más importante y por tanto se le atenderá inmediatamente para evitar la progresión o empeoramiento de las lesiones.

b.- En las caídas a diferente nivel se inmovilizará al accidentado.

c.- En los accidentes eléctricos, se extremará la atención primaria en la obra, aplicando las técnicas especiales de reanimación hasta la llegada de la ambulancia.

d.- Se evitará, siempre que la gravedad del accidentado lo permita según el buen criterio de las personas que le atienden, el traslado con transportes particulares por la incomodidad y riesgo que implica.

NOTIFICACIÓN DE ACCIDENTES :

Al margen de la exigencia Administrativa si la hubiera, se levantará un Acta del Accidente. El objetivo fundamental de la formalización de este documento es dejar constancia documental de los posibles accidentes que puedan ocurrir en la obra.

Deberá ser cumplimentado con la mayor brevedad posible para que forme parte de las diligencias a cumplimentar en caso de accidente con consecuencia de daños personales. En este caso se transcribirán al Libro de Incidencias los hechos acaecidos.

INVESTIGACIÓN DE ACCIDENTES :

Al margen de la exigencia Administrativa si la hubiera, se realizará una Investigación de Accidentes. El objetivo fundamental de la formalización de este documento es dejar constancia documental de la investigación de los posibles accidentes que puedan ocurrir en la obra.

Deberá ser cumplimentado con la mayor brevedad posible.

1.5.1.2 Comunicaciones.

Comunicaciones en caso de accidente laboral :

A) Accidente leve.

- Al Coordinador de Seguridad y Salud.
- A la Dirección de Obra, para investigar las causas y adoptar las medidas correctoras adecuadas.
- A la Autoridad Laboral según la legislación vigente.

B) Accidente grave.

- Al Coordinador de seguridad y salud.
- A la Dirección de Obra, para investigar las causas y adoptar las medidas correctoras adecuadas.
- A la Autoridad Laboral según la legislación vigente.

C) Accidente mortal.

- Al Juzgado de Guardia.
- Al Coordinador de Seguridad y Salud.
- A la Dirección de Obra, para investigar las causas y adoptar las medidas correctoras adecuadas
- A la Autoridad Laboral según la legislación vigente.

1.5.1.3 Actuaciones administrativas.

Actuaciones administrativas en caso de accidente laboral :

El Jefe de Obra, en caso de accidente laboral, realizará las siguientes actuaciones administrativas:

A.) Accidente sin baja laboral.

Se redactará la hoja oficial de accidentes de trabajo sin baja médica, que se presentará a la entidad gestora o colaboradora dentro del Plazo de los 5 primeros días del mes siguiente.

B.) Accidente con baja laboral.

Se redactará un parte oficial de accidente de trabajo, que se presentará a la entidad gestora o colaboradora dentro del Plazo de 5 días hábiles, contados a partir de la fecha del accidente.

C.) Accidente grave, muy grave o mortal.

Se comunicará a la Autoridad Laboral, por teléfono o fax, dentro del Plazo de 24 horas contadas a partir de la fecha del accidente.

1.6 Asistencia médica.

Centro de salud: SANTANDER

Centro de asistencia: HOSPITAL COMARCAL .LAREDO

Teléfono de asistencia: 942638500

Centro de asistencia primaria: BADAMES

1.7 Plan vigilancia médica.

- Conforme establece el Artículo 22 (Vigilancia médica) de la Ley 31/1995, esta empresa garantizará a los (siempre que presten su consentimiento) a su servicio la vigilancia periódica de su estado de salud en función de los riesgos derivados de su trabajo en los términos y condiciones establecidos en dicho Artículo.

- Así mismo y conforme se establece en el Artículo 16 de la Ley 31/1995, cuando se haya producido un daño para la salud de los trabajadores con ocasión de la vigilancia de la salud prevista en el artículo 22, aparezcan indicios , de que las medidas de prevención resultan insuficientes, se llevará a cabo una investigación al respecto, a fin de detectar las causas de estos hechos.

PLAN DE VIGILANCIA DE LA SALUD :

Todos los trabajadores de nueva contratación aportarán el documento que certifique su reconocimiento médico antes de su incorporación a obra y los que dispongan de contratos en vigor justificarán el haberlos realizado.

Las empresas aportarán los certificados de haber realizado los reconocimientos médicos a sus trabajadores y éstos dejarán constancia con su firma en el acta correspondiente.

1.8 Aprobación certificaciones.

- El Coordinador en materia de seguridad y salud o la Dirección Facultativa en su caso, serán los encargados de revisar y aprobar las certificaciones correspondientes al Plan de Seguridad y Salud (basado en el Estudio) y serán presentadas a la Propiedad para su abono.

- Una vez al mes la Constructora extenderá la valoración de las partidas que, en materia de Seguridad y Salud se hubiesen realizado en la obra. La valoración se hará conforme al Plan de Seguridad y Salud (basado en el Estudio de Seguridad y Salud) y de acuerdo con los precios contratados por la Propiedad. Esta valoración será visada y aprobada por la Dirección Facultativa y sin este requisito no podrá ser abonada por la propiedad.

- El abono de las certificaciones expuestas en el párrafo anterior se hará conforme se estipule en el contrato de obra.

- Se tendrá en cuenta a la hora de redactar el presupuesto del apartado de seguridad, sólo las partidas que intervienen como medidas de seguridad y salud, haciendo omisión de medios auxiliares, sin los cuales la obra no se podría realizar.

- En caso de plantearse una revisión de precios, el Contratista comunicará esta proposición a la Propiedad por escrito, habiendo obtenido la aprobación previa del Coordinador en materia de seguridad y salud durante la ejecución de la obra.

1.9 Precios contradictorios.

En el supuesto de aparición de riesgos no evaluados previamente en el documento de la Memoria de Seguridad y Salud que precisaran medidas de prevención con precios contradictorios, para su puesta en la obra, deberán previamente ser autorizados por parte del Coordinador en materia de seguridad y salud durante la ejecución de la obra o por la Dirección Facultativa en su caso.

1.10 Libro incidencias.

- El Artículo 13 del Real Decreto 1627/97 regula las funciones de este documento. Dicho libro será habilitado y facilitado al efecto por el Colegio Profesional al que pertenezca el técnico que aprueba el Plan de Seguridad y Salud.

Las hojas deberán ser presentadas en la Inspección de Trabajo y Seguridad Social de la provincia en que se realiza la obra por el Coordinador en materia de seguridad y salud durante la ejecución de la obra o, en su caso, por la Dirección Facultativa en el plazo de veinticuatro horas desde la fecha de la anotación. Las anotaciones podrán ser efectuadas por la Dirección Facultativa de la obra, el Coordinador en materia de seguridad y salud durante la ejecución de la obra, los contratistas y subcontratistas, los trabajadores autónomos, así como las personas u órganos con responsabilidades en materia de prevención en las empresas intervinientes en la obra, los representantes de los trabajadores y los técnicos de los órganos especializados en materia de seguridad y salud en el trabajo de las Administraciones Públicas competentes.

- Las anotaciones estarán, únicamente relacionadas con el control y seguimiento y especialmente con la inobservancia medidas, instrucciones y recomendaciones preventivas recogidas en los Planes de Seguridad y Salud respectivos.

1.11 Libro de órdenes

- Las órdenes de Seguridad y Salud, se recibirán de la Dirección de Obra, a través de la utilización del Libro de Ordenes y Asistencias de la obra. Las anotaciones aquí expuestas, tienen categoría de ordenes o comentarios necesarios para la ejecución de la obra.

1.12 Paralización de trabajos

Sin perjuicio de lo previsto en los apartados 2 y 3 del artículo 21 y en el artículo 44 de la Ley de Prevención de Riesgos Laborales, cuando el Coordinador en materia de seguridad y salud durante la ejecución de la obra o cualquier otra persona integrada en la Dirección Facultativa observase incumplimiento de las medidas de seguridad y salud, advertirá al Contratista de ello, dejando constancia de tal incumplimiento en el libro de incidencias, cuando éste exista de acuerdo con lo dispuesto en el artículo 13, apartado 1º del Real Decreto 16271/1997, y quedando facultado para, en circunstancias de riesgo grave e inminente para la seguridad y salud de los trabajadores, disponer la paralización de los trabajos o, en su caso, de la totalidad de la obra.

En el supuesto previsto anteriormente, la persona que hubiera ordenado la paralización deberá dar cuenta a los efectos oportunos a la Inspección de Trabajo y Seguridad Social correspondiente, a los contratistas y, en su caso, a los subcontratistas afectados por la paralización, así como a los representantes de los trabajadores de éstos.

V. Condiciones técnicas.

1.1 Servicios de higiene y bienestar.

La empresa pondrá conforme se especifica en la Memoria, una caseta a pie de obra que dispondrá de lo siguiente:

A) Vestuarios dotados con percheros, sillas y calefacción : La superficie de los vestuarios ha sido estimada alrededor de 2 m² por trabajador que deba utilizarlos simultáneamente.

- Para cubrir las necesidades se instalarán tantos módulos como sean necesarios.
- La altura libre a techo será de 2,30 metros.
- Se habilitará un tablón conteniendo el calendario laboral, Ordenanza General de Seguridad e Higiene en el Trabajo, Ordenanza Laboral de la Construcción, Vidrio y Cerámica y las notas informativas de régimen interior que la Dirección Técnica de la obra proporcione.
- La obra dispondrá de cuartos de vestuarios y de aseo para uso del personal, debidamente separados para los trabajadores de uno u otro sexo.
- Los cuartos vestuarios o los locales de aseo dispondrán de un lavabo de agua corriente, provisto de jabón, por cada diez empleados o fracción de esta cifra y de un espejo de dimensiones adecuadas por cada veinticinco trabajadores o fracción de esta cifra que finalicen su jornada de trabajo simultáneamente.

B) Servicios higiénicos dotados de lavamanos, ducha, inodoro, espejos y calefacción.

- Dispondrá de agua caliente en duchas y lavabos.
- Los suelos, techos y paredes serán lisos e impermeables, permitiendo la limpieza necesaria; asimismo dispondrán de ventilación independiente y directa.
- La altura libre de suelo a techo no deberá ser inferior a 2,30 metros, teniendo cada uno de los retretes una superficie de 1 x 1,20 metros.

- La obra dispondrá de abastecimiento suficiente de agua potable en proporción al número de trabajadores, fácilmente accesible a todos ellos y distribuidos en lugares próximos a los puestos de trabajo.
- En los retretes que hayan de ser utilizados por mujeres se instalarán recipientes especiales y cerrados.
- Existirá al menos un inodoro por cada 25 hombres y otro por cada 15 mujeres o fracciones de estas cifras que trabajen la misma jornada.

C) Comedor que dispondrá de mesa, sillas, calentador de comidas y recipientes para basuras, aunque debido a la proximidad de restaurantes en los alrededores, se aconsejará al trabajador por motivos de comodidad y relajación, que el personal de la obra coma en el Restaurante : La superficie del comedor ha sido estimada alrededor de 1,20 m² por cada trabajador que deba utilizarlo simultáneamente.

- Los suelos, paredes y techos serán lisos e impermeables, permitiendo la limpieza necesaria.
- Dispondrán de iluminación natural y artificial adecuada.
- Tendrán ventilación suficiente, independiente y directa.

D) Botiquín, cuyo contenido mínimo será: Agua oxigenada, Alcohol de 96°, Tintura de yodo, Mercurocromo, Amoniaco, Algodón hidrófilo, Gasa estéril, Vendas, Esparadrapo, Antiespasmódicos, Banda elástica para torniquete, guantes esterilizados, Jeringuillas desechables, termómetro clínico, Apósitos adhesivos, Paracetamol, Acido acetil salicílico, Tijeras, Pinzas.

- Se dispondrá de un cartel claramente visible en el que se indiquen todos los teléfonos de urgencia de los centros hospitalarios más próximos; médicos, ambulancias, bomberos, policía, etc.
- En la obra se dispondrá de un botiquín con los medios para efectuar las curas de urgencia en caso de accidente.
- Los botiquines estarán a cargo de personas capacitadas designadas por la empresa.
- Se revisará mensualmente su contenido y se repondrá inmediatamente lo usado.

CONDICIONES GENERALES APLICABLES A LOS SERVICIOS DE HIGIENE Y BIENESTAR

- Todas las dotaciones estarán en número suficiente, de acuerdo con las especificadas en las mediciones del Presupuesto de Seguridad adjunto a este Pliego y que excepto el Comedor, que podrá ser compartido por hombres y Mujeres, los demás servicios deberán estar separados.
- La empresa se comprometerá a que estas instalaciones estén en funcionamiento antes de empezar la obra.
- Para la limpieza y conservación de las instalaciones se dispondrá de un trabajador con la dedicación necesaria.
- -Se dispondrá la colocación en la obra de contenedores para recogida de las basuras y desperdicios que periódicamente se llevarán a un basurero controlado.
- La conexión de estas Casetas de Obra al servicio eléctrico se realizará al iniciar la obra, pero antes que se realice la oportuna conexión del servicio eléctrico de la misma, se conseguirá mediante la puesta en funcionamiento de un grupo electrógeno generador trifásico, accionado por un motor de gasoil.
- La conexión del servicio de agua potable, se realizará a la cañería del suministro actual.

1.2 Equipos de protección individual.

- El Real Decreto 773/1997 de 30 de mayo, establece en el marco de la Ley 31/1995 de 8 de noviembre de Prevención de Riesgos laborales, en sus Artículos 5, 6 y 7, las disposiciones mínimas de seguridad y salud para la r elección, utilización por los trabajadores en el trabajo mantenimiento de los equipos de protección individual (E hayan
- Los EPI's deberán utilizarse cuando existen riesgos para la seguridad o salud de los trabajadores que no ya Podido evitarse o limitarse suficientemente por medios técnicos de protección colectiva o mediante medidas, métodos o procedimientos de organización del trabajo.
- El Anexo III del Real Decreto 773/1997 relaciona una -Lista indicativa y no exhaustiva de actividades y sectores de actividades que pueden requerir la utilización de equipos de protección individual-.
- -El Anexo I del Real Decreto 773/1997 detalla una -Lista indicativa y no exhaustiva de equipos de protección individual-.

- En el Anexo IV del Real Decreto 773/1997 se relaciona las -Indicaciones no exhaustivas para la evaluación de equipos de protección individual-.

- El Real Decreto 1407/1992, de 20 de noviembre, establece las condiciones mínimas que deben cumplir los equipos de protección individual (EPI's), el procedimiento mediante el cual el Organismo de Control comprueba y certifica que el modelo tipo de EPI cumple las exigencias esenciales de seguridad requeridas en este Real Decreto, y el control por el fabricante de los EPI's fabricados, todo ello en los Capítulos II V y VI de este Real Decreto. - El Real Decreto 159/1995, de 3 de febrero, del Ministerio de Presidencia. Seguridad e Higiene en el Trabajo - Comunidad Europea, modifica algunos artículos del Real Decreto 1407/1992.

- Respecto a los medios de protección individual que se utilizarán para la prevención de los riesgos detectados, se deberán de cumplir las siguientes condiciones:

A) Las protecciones individuales deberán estar homologadas.

- El equipo debe poseer la marca CE -según R.O. 1407/1992, de 20 de noviembre.
- Si no existe en el mercado un determinado equipo de protección individual que tenga la marca CE, se admitirán los siguientes supuestos:

a) Que tenga la homologación MT.

b) Que tenga una homologación equivalente, de cualquiera de los Estados Miembros de la Unión Europea.

c) Si no existe la homologación descrita en el punto anterior, será admitida una homologación equivalente existente en los Estados Unidos de Norte América.

- De no cumplirse en cadena, ninguno de los tres supuestos anteriores, se entenderá que el equipo de protección individual está expresamente prohibido para su uso en esta obra.

B) Los equipos de protección individual que cumplan las indicaciones del apartado anterior, tienen autorizado su uso durante el periodo de vigencia.

C) De entre los equipos autorizados, se utilizarán los más cómodos y operativos, con la finalidad de evitar las negativas a su uso por parte de los trabajadores.

D) Se investigaran los abandonos de los equipos de protección, con la finalidad de razonar con el usuario y hacer que se den cuenta de la importancia que realmente tienen para ellos.

- E) Cualquier equipo de protección individual en uso que esté deteriorado o roto, será sustituido inmediatamente, quedando constancia en la oficina de obra del motivo del cambio así como el Nombre de la Empresa y de la persona que recibe el nuevo equipo, con el fin de dar la máxima seriedad posible a la utilización de estas protecciones.
- F) Un vez los equipos hayan llegado a su fecha de caducidad se dejarán en un acopio ordenado, que será revisado por la Dirección de obra para que autorice su eliminación de la obra.

ENTREGA DE EPIS :

Se hará entrega de los EPIs a los trabajadores. Se normalizará y sistematizará el control de los Equipos de Protección Individual para acreditar documentalmente la entrega de los mismos .

El objetivo fundamental de este protocolo es dejar constancia documental de la entrega de acuse de recibo del equipamiento individual de protección (E.P.I.) que cada Empresa Subcontratista está obligada a facilitar al personal a su cargo.

1.3 Equipos de protección colectiva.

- El Real Decreto 1627/97, de 24 de octubre, en su Anexo IV regula las disposiciones mínimas de seguridad y salud que deberán aplicarse en las obras, dentro de tres apartados.

Disposiciones mínimas generales relativas a los lugares de trabajo en las obras.

Disposiciones mínimas específicas a los puestos de trabajo en las obras en el interior de los locales.

Disposiciones mínimas específicas relativas a los puestos de trabajo en las obras en el exterior de los locales.

- La Ordenanza de Trabajo de Construcción, Vidrio y Cerámica, de 28 de agosto de 1970, regula las características y condiciones de los andamios en los Artículos 196 a 245.

- Directiva 89/392/CEE modificada por la 91/368/CEE para la elevación de cargas y por la 93/44/CEE para la elevación de personas sobre los andamios suspendidos.

- Orden 2988/1998 de la Comunidad de Madrid, sobre requisitos mínimos exigibles para el montaje, uso, mantenimiento y conservación de los andamios tubulares utilizados en las obras de construcción.

MANTENIMIENTO DE LOS EQUIPOS DE PROTECCIÓN COLECTIVA.

Las protecciones colectivas requieren de una vigilancia en su mantenimiento que garantice la idoneidad de su funcionamiento para el fin que fueron instaladas. Esta tarea debe de ser realizada por el Delegado de Prevención, apartado -d-, artículo 36 de la Ley de Prevención de Riesgos Laborales, quien revisará la situación de estos elementos con la periodicidad que se determine en cada caso y que como pauta general se indica a continuación.

- Elementos de redes y protecciones exteriores, en general, barandillas, antepechos, etc. (semanalmente).
- Elementos de andamiaje, apoyos, anclajes, arriostramientos, plataformas, etc. (semanalmente).
- - Estado del cable de las grúas torre independientemente de la revisión diaria del gruísta (semanalmente). - de electricidad, situación de cuadros auxiliares de plantas, cuadros secundarios, clavijas, etc. (semanalmente).
- Extintores, almacén de medios de protección personal, botiquín, etc. (mensualmente).
- Limpieza de dotaciones de las casetas de servicios higiénicos, vestuarios, etc. (semanalmente).

CONDICIONES PARTICULARES DE LAS PROTECCIONES COLECTIVAS.

A) Visera de protección acceso a obra :

- La protección del riesgo existente en los accesos de los operarios a la obra se realizará mediante la utilización de viseras de protección.
- La utilización de la visera de protección se justifica en el artículo 190 de la Ordenanza Laboral de la Construcción, Vidrio y Cerámica.
- Estarán formadas por una estructura metálica como elemento sustentante de los tabloneros, de anchura suficiente para el acceso del personal, prolongándose hacia el exterior del borde de forjado 2'5 m. y señalizándose convenientemente.
- Los tabloneros que forman la visera de protección deberán formar una superficie perfectamente cuajada.

B) Instalación eléctrica provisional de obra :

a. Red eléctrica :

- La instalación provisional de obra estará de acuerdo con la ITC-BT-33 e instrucciones complementarias.
 - Todos los conjuntos de aparamenta empleados en las instalaciones de obras deben cumplir las prescripciones de la norma UNE-EN 60.349 -4.
 - En los locales de servicios (oficinas, vestuarios, locales sanitarios, etc) serán aplicables las prescripciones técnicas recogidas en la ITC-BT-24 - Durante la fase de realización de la instalación, así como durante el mantenimiento de la misma, los trabajos se efectuarán sin tensión en las líneas verificándose esta circunstancia con un comprobador de tensión.
- b. Toma de tierra :
- Las tomas de tierra podrán estar constituidas por placas o picas verticales.
 - Las placas de cobre tendrán un espesor mínimo de 2 mm. y la de hierro galvanizado serán de 2.5 mm.
 - Las picas de acero galvanizado serán de 25 mm. de diámetro como mínimo, las de cobre de 14 mm. de diámetro como mínimo y los perfiles de acero galvanizado de 60 mm. de lado como mínimo.
- C) Cables de sujeción de cinturón de seguridad y anclajes :
- Los cables de seguridad, una vez montados en la obra y antes de su utilización, serán examinados y probados con vistas a la verificación de sus características y a la seguridad del trabajo de los mismos.
 - Estas pruebas se repetirán cada vez que éstos sean objetos de traslado, modificaciones o reparaciones de importancia.
 - Tendrán suficiente resistencia para soportar los esfuerzos a que puedan ser sometidos de acuerdo con su función protectora.
- D) Marquesinas :

Deberán cumplir las siguientes características:

- a. Longitud mínima de volado 2,5 metros desde el borde del forjado.
- b. Separación máxima entre mordazas de 2 metros.
- c. Resistencia a un impacto sobre su superficie, igual o menor de 600 kg/ m² .
- Las marquesinas estarán formadas por plataformas de tablonos de 50 mm de espesor, separados ligeramente entre ellos, de forma que en caso de lluvia impidan que se formen acumulaciones de agua en su superficie, pero al mismo tiempo

tendrán que impedir que la herramienta material que impacta en ella, pueda colocarse entre los intersticios de los tablones de la plataforma.

- Para que ésta protección cumpla con lo programado, su longitud deberá ser igual a la fachada (exterior y/o interior) del edificio en construcción.

E) Redes :

- La Norma UNE 81-65-80 establece las características y requisitos generales que han de satisfacer las redes de seguridad utilizadas en determinados lugares de trabajo para proteger a las personas expuestas a los riesgos derivadas de caída de altura.
- La protección del riesgo de caída al vacío por el borde perimetral se hará mediante la utilización de redes sobre pescantes tipo horca. Así mismo se protegerá el desencofrado mediante redes, ancladas al perímetro de los forjados.
- Las redes utilizadas serán de poliamida, de 100 x 100 mm con soportes tipo horca colocadas a 4,50 m., salvo que el replanteo no lo permita. En ningún caso los pescantes rebasarán los 5,00 m. de separación.
- Llevarán cuerda perimetral de cerco anudada a la malla y para realizar los empalmes, así como para el arriostamiento de los tramos de malla a las pértigas, y será mayor de 8 mm.
- El extremo inferior de la red se amarrará a horquillas metálicas embebidas en el forjado separadas como máximo 1,00 m., el atado de los módulos entre sí será con cuerda de poliamida de diámetro 3 mm.
- Los tramos de malla se coserán entre ellos con el mismo tipo de cuerda de poliamida y nunca con alambres o cable, de forma que no dejen huecos.

F) Mallazos :

- Los huecos horizontales interiores se protegerán con mallas electrosoldadas de resistencia y malla adecuada, siendo indicado cuando estos son de reducido tamaño (normalmente menor de 2 m²).
- En obra disponemos de mallas de acero electrosoldado, en diferentes elementos estructurales, por lo que es un elemento común.
- Las mallas se componen de dos sistemas de alambre o barras paralelos, de acero estirado en frío, o trefilado, formando retícula ortogonal y unidos mediante soldadura eléctrica en sus puntos de contacto.

- Por su condición de resistencia a esfuerzos cortantes de cada nudo soldado, es ideal para la retención de materiales y objetos en la protección de huecos de forjados. - Las ventajas que pueden obtenerse con el empleo de mallas electrosoldadas son: fácil colocación en obra, ahorro de trabajo, buen anclaje al forjado porque forma parte de el, supresión de ganchos, etc.

G) Vallado de obra :

- Deberá realizarse el vallado del perímetro de la obra, según planos y antes del inicio de la obra.
- Tendrán al menos 2 metros de altura.
- Dispondrán de portón para acceso de vehículos de 4 metros de anchura y puerta independiente para acceso de personal.
- Esta deberá mantenerse hasta la conclusión de la obra o en su caso a su sustitución por el vallado definitivo.

H) Plataformas de Entrada/Salida de materiales :

- Se utilizará este tipo de plataformas para la recepción de los materiales en planta.
- -Se colocarán en todas las plantas de los forjados, estando perfectamente apuntaladas para garantizar su estabilidad.
- El ancho de la plataforma será al menos de 60 cm. e irá provista de barandillas que impidan la caída de los trabajadores.

I) Protección contra incendios :

- En los centros de trabajo se observarán las normas que, para prevención y extinción de incendios, establecen los siguientes apartados de éste capítulo y en el Plan de Emergencia que acompaña a este Pliego de Seguridad y Salud. Asimismo, en las industrias o trabajos con riesgo específico de incendio, se cumplirán las prescripciones impuestas por los reglamentos técnicos generales o especiales, dictados por la Presidencia del Gobierno, o por otros departamentos ministeriales, en el ámbito de sus respectivas competencias, así como las correspondientes ordenanzas municipales.
- Los extintores serán de polvo polivalente, revisándose periódicamente tal como establece el Plan de emergencia.

J) Encofrados continuos :

- La protección efectiva del riesgo de caída en esta obra de los operarios desde un forjado en ejecución al forjado inferior se realizará mediante la utilización de encofrados continuos.
- Se justifica la utilización de éste método de trabajo en base a que el empleo de otros sistemas como la utilización de plataformas de trabajo inferiores, pasarelas superiores o el empleo del arnés de seguridad en base a lo dispuesto en los artículos 192 y 193 de la ordenanza laboral de la construcción, son a todas luces inviables.
- La empresa constructora deberá por medio del Plan de Seguridad, justificar la elección de un determinado tipo de encofrado continuo entre la oferta comercial existente. - Cumplirán lo dispuesto en el apartado 11 de la parte C del anexo IV del Real Decreto 1627/1997.

K) Tableros :

- La protección de los riesgos de caída al vacío por los huecos existentes en el forjado se realizará mediante la colocación de tableros de madera.
- Estos huecos se refieren a los que se realizan en obra para el paso de ascensores, montacargas y pequeños huecos para conductos de instalaciones.
- La utilización de éste medio de protección se justifica en el artículo 21 de la Ordenanza General de Seguridad e Higiene en el Trabajo.
- Los tableros de madera deberán tener la resistencia adecuada y estarán formados por un cuajado de tablones de madera de 7 x 20 cm. sujetos inferiormente mediante tres tablones transversales, tal como se indica en los Planos.

L) Pasillos de seguridad :

a) Porticados :

- Podrán realizarse los pórticos con pies derechos y dintel de tablones embridados, firmemente sujetos al terreno y cubierta cuajada de tablones. Estos elementos también podrán ser metálicos (los pórticos con tubo o perfiles la cubierta de chapa).
- Serán capaces de soportar el impacto de los objetos que se prevea puedan caer (600 Kg/ m²), pudiendo colocar elementos amortiguadores sobre la cubierta.

b) Pasarelas :

- Se utilizarán las pasarelas como elementos de protección colectiva para navegar con seguridad por zanjas de cimentación cimentaciones, forjados en construcción y en

general por aquellos sitios o lugares en los que la circulación de las personas no se realice sobre suelo uniforme y estable.

- Las pasarelas utilizadas en esta obra serán de 60 cm. de ancho.

M) Barandillas :

- Se colocarán barandillas en el Perímetro de todas las plantas del inmueble, así como en los huecos interiores del mismo que represente un riesgo potencial de caída, a medida que se van realizando los forjados.
- Así mismo se colocarán barandillas en el perímetro de la zona de excavación y en todos aquellos puntos de la obra donde exista un potencial riesgo de caída.
- Deberán tener la suficiente resistencia para garantizar la retención de personas (150 Kg/m¹).
- Tendrán listón intermedio, rodapié de 20 cm. y pasamanos, con la resistencia adecuada para la retención de personas.
- Así mismo las escaleras estarán todas ellas con barandillas tanto en las rampas como en las mesetas.
- La altura será al menos de 90 cm., siendo recomendable la utilización de barandillas con altura de 1,00 metros.

CRITERIOS GENERALES DE UTILIZACIÓN DE LAS PROTECCIONES COLECTIVAS :

Respecto a los medios de protección colectiva que se utilizarán para la prevención de los riesgos detectados en la Memoria de Seguridad, se deberán cumplir las siguientes condiciones:

- A) La protección colectiva ha sido diseñada en función de la tipología concreta de la obra, teniendo una atención especial a la señalización.
- B) Las protecciones colectivas de esta obra, estarán disponibles para su uso inmediato antes de la fecha decidida para su montaje, según lo previsto en el plan de ejecución de la obra.
- C) Las protecciones colectivas serán nuevas, a estrenar, si sus componentes tienen caducidad de uso reconocida.
- D) Las protecciones colectivas serán instaladas previamente antes de iniciar cualquier trabajo que requiera su montaje. Queda prohibido el comienzo de un trabajo o actividad que requiera protección colectiva, hasta que esta esté montada completamente dentro del ámbito del riesgo que neutraliza o elimina.

E) Para al montaje de las protecciones colectivas, se tendrá en cuenta las directrices de la Dirección de obra.

F) Se desmontará inmediatamente, toda protección colectiva que se esté utilizando, en la que se observen deterioramientos con disminución efectiva de su calidad real. Se sustituirá a continuación el componente deteriorado y se volverá a montar la protección colectiva una vez resuelto el problema.

G) Durante la realización de la obra, puede ser necesario variar el modo o la disposición de la instalación de la protección colectiva prevista. De todas formas, se adoptaran las medidas apropiadas en cada caso con el visto bueno de la Dirección de obra.

H) Las protecciones colectivas proyectadas en estos trabajo, están destinadas a la protección de los riesgos de todos los trabajadores de la obra. Es decir, trabajadores de la empresa principal, los de las empresas subcontratadas, empresas colaboradoras, trabajadores autónomos, visitas de los técnicos de la dirección de obra o de la propiedad y visitas de las inspecciones de organismos oficiales o de invitados por diferentes causas.

I) La empresa contratista realizará el montaje, mantenimiento y retirada de la protección colectiva por sus medios o mediante subcontratación, respondiendo delante de la Dirección de obra, según las cláusulas penalizadoras del contrato de adjudicación de obra y del Pliego de Condiciones Técnicas Particulares del Proyecto.

J) El montaje y uso correcto de la protección colectiva definida, es preferible al uso de equipos de protección individual para defenderse de un riesgo idéntico.

K) En caso de accidente a alguna persona por el fallo de las protecciones colectivas, se procederá según las normas legales vigentes, avisando además sin retardo, a la Dirección de obra.

L) La Empresa contratista mantendrá en la posición de uso previsto y montadas, las protecciones colectivas que fallen por cualquier causa, hasta que se realice la investigación pertinente del fallo, con la asistencia expresa de la Dirección.

AUTORIZACIÓN PARA UTILIZACIÓN DE LAS PROTECCIONES COLECTIVAS :

Se revisará y posteriormente se autorizará la utilización de las Protecciones Colectivas. El objetivo fundamental de la formalización del presente protocolo es dejar constancia documental del estado y uso de las protecciones colectivas a utilizar en la obra.

Será necesaria la previa autorización del Coordinador de Seguridad y Salud o Dirección Facultativa para la utilización de las protecciones.

Mensualmente se revisarán todas las protecciones colectivas presentes en obra para su autorización de uso.

1.4 Señalización.

Los medios a adoptar en la organización de esta obra son los encaminados a la señalización visual. Los camiones y máquinas suelen disponer de bocinas y señales acústicas, ciertos productos pueden emanar mal olor, pero suelen llegar a la obra con las señalizaciones montadas. Los medios utilizados frecuentemente están tipificados y el mercado ofrece una amplia gama de productos que cubren perfectamente las demandas en los siguientes grupos de medios de señalización:

1) BALIZAMIENTO:

Se utilizará en esta obra para hacer visibles los obstáculos u objetos que puedan provocar accidentes. En particular, se usará en la implantación de pequeños trabajos temporales como para abrir un pozo, colocar un poste, etc.

2) ETIQUETAS, CINTAS, GUIRNALDAS, LUMINOSOS Y DESTELLANTES:

En esta obra se utilizarán las señales que se estimen oportunas, acompañadas con frases que se pueden redactar en colores distintos, llamativos, que especifiquen peligros ó indicaciones de posición, situación, advertencia, utilización o modo de uso del producto contenido en los envases.

3) SEÑALES:

Las que se utilizarán en esta obra responderán a convenios internacionales y se ajustarán a la normativa actual. El objetivo es que sean conocidas por todos.

3.1) Señalización de obra. - Esta señalización cumplirá con el contenido del Real Decreto 485 de 14 de abril de 1.997 que desarrolle los preceptos específicos sobre señalización de riesgos en el trabajo según la Ley 31 de 8 de Noviembre de 1.995 de prevención de riesgos laborales.

3.2) Señalización vial. - Esta señalización cumplirá con el nuevo -Código de Circulación- y la Instrucción de Carreteras 8.3-IC. **CARACTERÍSTICAS TECNICAS DE LAS SEÑALES.**

Se utilizarán señales nuevas y normalizadas según la Instrucción de Carreteras 8.3-IC. - En el montaje de las señales deberá tenerse presente :

- a. Se ha de tener en cuenta tanto el riesgo de ser atropellado por los vehículos que circulen por la zona de las obras como el riesgo de caer desde una determinada altura mientras se instala una señal.
- b. b) Se tendrá siempre presente, que normalmente la señalización vial se monta y desmonta con la zona de las obras abierta al tráfico rodado, y que los conductores que no saben que se encontraran con esta actividad circulen confiadamente, por tanto es una operación crítica con un alto riesgo tanto para a los operarios que trabajen como para a los usuarios de la vía que se pueden ver sorprendidos inesperadamente.

1.5 Útiles y herramientas portátiles.

- La Ordenanza de Seguridad e Higiene en el Trabajo de 9 de marzo de 1971 regula las características y condiciones de estos elementos en sus artículos 94 a 99.
- El Real Decreto 1215/1997 de 18 de julio establece las disposiciones mínimas de seguridad y salud para la utilización por los trabajadores de los equipos de trabajo.
- Los Reales Decretos 1435/1992 y 56/1995 sobre seguridad en máquinas.

AUTORIZACIÓN DE EQUIPOS DE TRABAJO :

Se revisará y posteriormente se autorizará el uso de equipos de trabajo. El objetivo fundamental es dejar constancia documental de la conformidad de recepción de los Equipos de Trabajo en función del cumplimiento de los requisitos de seguridad establecidos en el R.D. 56/1995, de 20 de enero por el que se modifica el anterior R.D. 1.215/1997, de 18 de junio sobre utilización de Equipos de Trabajo a emplear en los distintos tajos vinculados a esta obra

Los Equipos de Trabajo a utilizar en obra deberán ser nuevos siempre que sea posible. En caso de que estos equipos sean reutilizados y en función de sus tipos deberán disponer de sus proyectos técnicos específicos de instalación y puesta en marcha o los certificados del fabricante o empresa de alquiler en el que se indique que han sido revisados y que se encuentran en perfecto estado de utilización en obra.

No se podrá utilizar ningún equipo de trabajo motorizado que no cumpla con los requisitos indicados en el párrafo anterior, los cuales deberán ser comprobados por el Coordinador de Seguridad y Salud o Dirección Facultativa, quien procederá a dar su visto bueno.

Cuando no exista una norma oficial de certificación administrativa de Seguridad, los Equipos de Trabajo deberán disponer de la garantía escrita del fabricante o suministrador que certifique que los mismos responden a las prestaciones de seguridad requeridas por la reglamentación

vigente en nuestro país, en las condiciones de servicio y utilización por él descritas. El Contratista elegirá entre los productos del mercado aquel que reúna las condiciones de calidad y seguridad en su utilización según sus prestaciones, exigiendo al fabricante o suministrador los certificados que lo avalen.

Para dicha normalización interna deberá contar con el V°B° del Coordinador en materia de Seguridad y Salud para esta obra.

Existirá en el almacén una reserva de accesorios y recambios para los equipos de obra, con el fin de garantizar la reposición de los mismos.

En esta previsión se tendrá en cuenta la vida útil de los Equipos de Trabajo y su fecha de caducidad.

El control afectará a todo equipo incluido en el ámbito de aplicación de los Reales Decretos 56/1995, de 20 de enero por el que se modifica el anterior R.D. 1.215/1997, de 18 de junio sobre utilización de Equipos de Trabajo a emplear en los distintos tajos vinculados a esta obra, y se realizará por el empresario responsable del equipo asegurándose de que han sido comprendidas las condiciones de recepción, montaje, utilización y mantenimiento por' arte de sus operadores y usuarios.

AUTORIZACIÓN DE MEDIOS AUXILIARES :

Se revisará y posteriormente se autorizará la utilización de los medios auxiliares de obra (Acta número: 9). El objetivo fundamental de la formalización del presente documento es dejar constancia documental del estado operativo y uso de los medios auxiliares a utilizar en la obra. En esta obra se entienden por medios auxiliares aquellos elementos no motorizados (Andamios tubulares, plataformas, andamios colgados, torretas de hormigonado, andamios de fachada, plataformas de E/S de materiales, 'etc.). Los elementos motorizados tienen la consideración de maquinas y cumplirán lo establecido en el documento correspondiente.

Los medios auxiliares a utilizar en obra deberán ser nuevos y siempre que sea posible homologados por organismo competente. En caso de ser reutilizados se comprobará su estado, vida útil y se realizará prueba de servicio. Los medios provenientes de empresas dedicadas al alquiler de estos elementos contarán con certificado de revisión, puesta a punto y uso, emitido por ésta.

Será necesaria la previa autorización del Coordinador de Seguridad y Salud o Dirección Facultativa para la utilización de los medios auxiliares.

En cada montaje será revisado este tipo de medios para su autorización de uso.

Proyecto de una E.D.A.R modular
en el municipio de Voto (Cantabria).



BILBOKO
INGENIARITZA
ESKOLA
ESCUELA
DE INGENIERÍA
DE BILBAO

1.6 Maquinaria

- La Ordenanza de Seguridad e Higiene en el Trabajo, de 9 de marzo de 1971, regula las características y condiciones de estos elementos en sus artículos 100 a 124.
- Reglamento de Aparatos de Elevación y Manutención de los mismos, Real Decreto 2291/1985, de 8 de noviembre (Grúas torre).
- Instrucción Técnica Complementaria MIE-AEM-2 del Reglamento de Aparatos de Elevación y Manutención referente a grúas torre desmontables para las obras aprobada por Orden de 28 de junio de 1988 y 16 de abril de 1990.
- Instrucción Técnica Complementaria ITC-MIE-AEM-3 del Reglamento de Aparatos de Elevación y Manutención referente a carretillas automotoras aprobada por Orden de 26 de mayo de 1989.
- Reales Decretos 1435/1992 y 56/1995 sobre seguridad en máquinas.
- Reglamento de Seguridad en las Máquinas, Real Decreto 1595/1986, de 26 de mayo, modificado por el Real Decreto 830/1991 de 24 de mayo.
- Aplicación de la Directiva del Consejo 89-392-CEE, Real Decreto 1435/1992, de 27 de noviembre, relativa a la aproximación de las legislaciones de los Estados miembros sobre máquinas.
- Real Decreto 842/2002, de 2 de Agosto, por el que se aprueba el Reglamento Electrotécnico de Baja Tensión y sus instrucciones técnicas complementarias que lo desarrollan.

AUTORIZACIÓN DE UTILIZACIÓN DE MÁQUINAS :

Se revisará y posteriormente se autorizará el uso de máquinas a utilizar en la obra. El objetivo fundamental es dejar constancia documental de la conformidad de recepción de las Máquinas, en función del cumplimiento de los requisitos de seguridad establecidos en el R.D. 1.495/1986, de 26 de mayo, por el que se aprueba el Reglamento de Seguridad en las Máquinas, así como en el R.D. 1.435/1992, de 27 de noviembre, por el que se dictan las disposiciones de aplicación de la Directiva del Consejo 89/392/CEE, relativa a la aproximación de las legislaciones de los Estados miembros sobre máquinas a emplear en los distintos tajos vinculados a esta obra.

Las Máquinas a utilizar en obra deberán ser nuevas siempre que sea posible. En caso de que estos equipos sean reutilizados y en función de sus tipos deberán disponer de sus proyectos técnicos específicos de instalación y puesta en marcha o los certificados del fabricante o empresa de alquiler de maquinaria en el que se indique que han sido revisados y que se encuentran en perfecto estado de utilización en obra.

No se podrá utilizar ninguna máquina motorizada que no cumpla con los requisitos indicados en el párrafo anterior, los cuales deberán ser comprobados por el Coordinador de Seguridad y Salud o Dirección Facultativa, quien procederá a dar su visto bueno.

Cuando no exista una norma oficial de certificación administrativa de Seguridad, las Máquinas deberán disponer de la garantía escrita del fabricante o suministrador que certifique que los mismos responden a las prestaciones de seguridad requeridas por la reglamentación vigente en nuestro país, en las condiciones de servicio y utilización por él descritas. El Contratista elegirá entre los productos del mercado aquel que reúna las condiciones de calidad y seguridad en su utilización según sus prestaciones, exigiendo al fabricante o suministrador los certificados que lo avalen.

Para dicha normalización interna deberá contar con el V°B° del Coordinador en materia de Seguridad y Salud para esta obra.

Existirá en el almacén una reserva de accesorios y recambios para la maquinaria, con el fin de garantizar la reposición de los mismos.

En esta previsión se tendrá en cuenta la vida útil de las Máquinas, su fecha de caducidad.

El control afectará a toda máquina incluida en el ámbito de aplicación de los Reales Decretos 1.495/1986, de 26 de mayo, por el que se aprueba el Reglamento de Seguridad en las Máquinas, así como en el R.D. 1.435/1992, de 27 de noviembre, por el que se dictan las disposiciones de aplicación de la Directiva del Consejo 89/392/CEE, y se realizará por el empresario responsable de la máquina asegurándose de que han sido comprendidas las condiciones e de recepción, montaje, utilización y mantenimiento por parte de sus operadores y usuarios.

1.7 Instalaciones provisionales

Se atenderán a lo dispuesto en el Real Decreto 1627/1997, de 24 de octubre, en su Anexo IV.

El Real Decreto 486/1997, de 14 de abril, por el que se establecen las disposiciones mínimas de seguridad y salud en los lugares de trabajo.

INSTALACIÓN ELÉCTRICA :

La instalación eléctrica Provisional de obra se realizará siguiendo las pautas señaladas en los apartados correspondientes de la Memoria Descriptiva Y de los planos, debiendo ser realizada por empresa autorizada y siendo de aplicación lo señalado en el vigente Reglamento

Electrotécnico de Baja Tensión -Real Decreto 842/2002, de 2 de Agosto- y sus instrucciones técnicas complementarias que lo desarrollan.

El calibre o sección del cableado será el especificado en planos y de acuerdo a la carga eléctrica que ha de soportar en función de la maquinaria e iluminación prevista.

Los cables a emplear en acometidas e instalaciones exteriores serán de tensión asignada mínima 450/750 V, con cubierta de policloropreno o similar, según UNE 21.027 ó UNE 21.150 y aptos para servicios móviles.

Para instalaciones interiores los cables serán de tensión asignada mínima 300/500 V, según UNE 21.027 ó UNE 21.031, y aptos para servicios móviles.

La distribución desde el cuadro general de obra a los cuadros secundarios (o de planta), se efectuará mediante canalizaciones enterradas.

En caso de efectuarse tendido de cables y mangueras, éste se realizará a una altura mínima de 2 m. en los lugares peatonales y de 5 m. en los de vehículos, medidos sobre el nivel del pavimento.

El tendido de los cables para cruzar viales de obra, como ya se ha indicado anteriormente, se efectuará enterrado. Su instalación será conforme a lo indicado en ITC-BT-20 e ITC-BT-21. Se señalará el -paso del cable- mediante una cubrición permanente de tabloncillos que tendrán por objeto el proteger mediante reparto de cargas, y señalar la existencia del -paso eléctrico- a los vehículos. La profundidad de la zanja mínima, será entre 40 y 50 cm. ; el cable irá además protegido en el interior de un tubo rígido, bien de fibrocemento, bien de plástico rígido curvable en caliente.

Todos los cables que presenten defectos superficiales u otros no particularmente visibles, serán rechazados.

Los conductores de la instalación se identifican por los colores de su aislamiento, a saber:

Azul claro: Para el conductor neutro.

Amarillo/verde: Para el conductor de tierra y protección.

Marrón/negro/gris: Para los conductores activos o de fase.

En los cuadros, tanto principales como secundarios, se dispondrán todos aquellos aparatos de mando, protección y maniobra para la protección contra sobrecargas (sobrecarga y cortocircuitos) y contra contactos directos e indirectos, tanto en los circuitos de alumbrado como de fuerza.

Dichos dispositivos se instalaron en los orígenes de los circuitos así como en los puntos en los que la intensidad admisible disminuya, por cambiar la sección, condiciones de instalación, sistemas de ejecución o tipo de conductores utilizados.

Para la prevención de posibles contactos eléctricos indirectos, el sistema de protección elegido es el de puesta a tierra de las masas y dispositivos de corte por intensidad de defecto (interruptores diferenciales).

Las medidas generales para la protección contra los choques eléctricos serán las indicadas en la ITC-BT-24, teniendo en cuenta :

a) Medidas de protección contra contactos directos : Se realizarán mediante protección por aislamiento de las partes activas o por medio de barreras o envolventes.

b) Medidas de protección contra contactos indirectos :

Cuando la protección de las personas contra los contactos indirectos está asegurada por corte automático de la alimentación, según esquema de alimentación TT, la tensión límite convencional no debe ser superior a 24 V de valor eficaz en corriente alterna ó 60 V en corriente continua.

Cada base o grupo de bases de toma de corriente deben estar protegidas por dispositivos diferenciales de corriente diferencial residual asignada igual como máximo a 30 mA; o bien alimentadas a muy baja tensión de seguridad MBTS; o bien protegidas por separación eléctrica de los circuitos mediante un transformador individual.

INSTALACIONES PROVISIONALES PARA LOS TRABAJADORES :

La Empresa pondrá conforme se especifica en la Memoria, una caseta a pie de obra que dispondrá de lo siguiente:

- A) Vestuarios dotados con percheros, sillas y calefacción.
- B) Servicios higiénicos dotados de lavamanos, ducha, inodoro, espejos y calefacción.
- C) Comedor que dispondrá de mesa, sillas, calentador de comidas y recipientes para basuras, aunque debido a la proximidad de restaurantes en los alrededores, se aconsejará al trabajador por motivos de comodidad y relajación, que el personal de la obra coma en el Restaurante : La superficie del comedor ha sido estimada alrededor de 1,20 m² por cada trabajador que deba utilizarlo simultáneamente.
- D) Botiquín, cuyo contenido mínimo será: Agua oxigenada, Alcohol de 96°, Tintura de yodo, Mercurocromo Amoniaco, Algodón hidrófilo, Gasa estéril, Vendas, Esparadrapo, Antiespasmódicos, Banda elástica para torniquete' guantes esterilizados, Jeringuillas

desechables, termómetro clínico, Apósitos adhesivos, Paracetamol, Acido acetil salicílico, Tijeras, Pinzas.

Estas instalaciones estarán en funcionamiento antes de empezar la obra.

Para la limpieza y conservación de las instalaciones se dispondrá de un trabajador con la dedicación necesaria.

Se prevé la colocación en la obra de contenedores para recogida de las basuras y desperdicios que periódicamente se llevarán a un basurero controlado. ero antes que se realice la oportuna conexión

La conexión del servicio eléctrico se realizará al iniciar la obra, p del servicio eléctrico de la misma, se conseguirá mediante la puesta en funcionamiento de un grupo electrógeno generador trifásico, accionado por un motor de gasoil.

La conexión del servicio de agua potable, se realizará a la cañería del suministro actual del polígono.

1.8 Otras reglamentaciones aplicables

Será de aplicación cualquier normativa técnica con contenidos que afecten a la prevención de riesgos labores.

Entre otras serán también de aplicación:

Real Decreto 53/1992, -Reglamento sobre protección sanitaria contra las radiaciones ionizantes-;

Real Decreto 230/1998, -Reglamento de explosivos-

Real Decreto 1316/1989, -Exposición al ruido-

Real Decreto 664/1997 y Orden 25-3-98, sobre -Protección de los trabajadores contra los riesgos relacionados con la exposición a agentes biológicos durante el trabajo-

Real Decreto 665/1997, -Protección de los trabajadores contra los riesgos relacionados con la exposición a agentes cancerígenos durante el trabajo-

Ley 10/1998, -Residuos-

Orden de 18-7-91, -Almacenamiento de líquidos inflamables y combustibles-

Orden de 21-7-92, sobre -Almacenamiento de botellas de gases a presión-Real Decreto 1495/1991, sobre -Aparatos a presión simple-

Real Decreto 1513/1991, sobre -Certificados y marcas de cables, cadenas y ganchos-

Real Decreto, 216/1999, -Seguridad y Salud en el ámbito de las empresas del trabajo temporal-

Real Decreto 842/2002, de 2 de Agosto, por el que se aprueba el Reglamento Electrotécnico de Baja Tensión y sus instrucciones técnicas complementarias que lo desarrollan.

CONDICIONES PARTICULARES PARA EL CONTROL Y ESTADÍSTICA DE LA OBRA :

E) ÍNDICES DE CONTROL.

- En esta obra se llevarán los índices siguientes:

1. índice de incidencia: Es el promedio del número total de accidentes con respecto al número medio de personas expuestas por cada mil personas.

$$I.I. = (N^{\circ} \text{ total de accidentes} / N^{\circ} \text{ medio de personas expuestas}) \times 1000$$

2. índice de frecuencia: Para representar la accidentabilidad de la empresa, y corresponde al número de siniestros con baja acaecidos por cada millón de horas trabajadas.

$$I.F. = (N^{\circ} \text{ total de accidentes} / N^{\circ} \text{ total de horas trabajadas}) \times 1000000$$

Considerando como el número de horas trabajadas : $N^{\circ} \text{ total de horas trabajadas} =$

$N^{\circ} \text{ trabajadores expuestos al riesgo} \times N^{\circ} \text{ medio horas trabajador}$

3. Índice de gravedad: Representa la gravedad de las lesiones, y corresponde al número de jornadas perdidas por cada mil trabajadas.

$I. G. = (N^{\circ} \text{ jorn. no trabajadas por accidente en jornada de trabajo con baja} / N^{\circ} \text{ total horas trabajadas}) \times 1000$

4. Duración media de incapacidad: Representa el tiempo promedio que han durado los accidentes de la empresa, y corresponde al número de jornadas perdidas por cada accidente con baja.

$$D.M.I. = \text{Jornadas no rebajadas} / N^{\circ} \text{ de accidentes}$$

F) ESTADÍSTICAS.

- a) Los partes de deficiencia se dispondrán debidamente ordenados por fechas desde el origen de la obra hasta su terminación, y se complementarán con las observaciones hechas por el Comité de Seguridad y las normas ejecutivas dadas para subsanar las anomalías observadas.

- b) Los partes de accidentes, si los hubiere, se dispondrán de la misma forma que los partes de deficiencias.
- c) Los índices de control se llevarán en un estadillo mensual con gráficos de dientes de sierra, que permitan hacerse una idea clara de la evolución de los mismos con una somera inspección visual; en abscisas se colocarán los meses del año y en ordenadas los valores numéricos del índice correspondiente.

VI. Condiciones económico administrativas.

1.1 Condiciones para obras.

Una vez al mes, esta Constructora extenderá la valoración de las partidas que en materia de seguridad se los realizado en la obra; la valoración se hará conforme se ha establecido en el Presupuesto y de acuerdo con los precios contratados por la propiedad.

El abono de las certificaciones expuestas en el párrafo anterior se hará conforme se estipule en el contrato de la obra.

A la hora de redactar el presupuesto de Seguridad y Salud, se ha tenido en cuenta solo las partidas que intervienen como medidas de Seguridad y Salud, haciendo omisión de medios auxiliares sin los cuales la obra no se podría realizar.

En caso de ejecutar en la obra unidades no previstas en el presupuesto, se definirán total y correctamente las mismas, y se les adjudicará el precio correspondiente, procediéndose para su abono tal como se indica en los apartados anteriores.

En caso de plantearse una revisión de precios el Contratista comunicará esta proposición a la propiedad por escrito, procediéndose seguidamente a lo estipulado en las Condiciones de Índole Facultativo.

Planos.

4. Planos.

SEÑALES DE ADVERTENCIA

SIGNIFICADO DE LA SEÑAL	SIMBOLO	COLORES		SEÑAL DE SEGURIDAD	SIGNIFICADO DE LA SEÑAL	SIMBOLO	COLORES		SEÑAL DE ADVERTENCIA
		DEL SIMBOLO DE SEGURIDAD	DE CONTRASTE				DEL SIMBOLO DE SEGURIDAD	DE CONTRASTE	
RIESGO DE INCENDIO MATERIAS INFLAMABLES		NEGRO	AMARILLO	NEGRO	CADIDAS AL MISMO NIVEL		NEGRO	AMARILLO	NEGRO
RIESGO DE INCENDIO MATERIAS EXPLOSIVAS		NEGRO	AMARILLO	NEGRO	CADIDAS A DISTINTO NIVEL		NEGRO	AMARILLO	NEGRO
MAQUINARIA PESADA EN MOVIMIENTO		NEGRO	AMARILLO	NEGRO	ALTA PRESION		NEGRO	AMARILLO	NEGRO
RIESGO DE RADIACION MATERIAL RADIOACTIVO		NEGRO	AMARILLO	NEGRO	ALTA TEMPERATURA		NEGRO	AMARILLO	NEGRO
RIESGO DE CARGAS SUSPENDIDAS		NEGRO	AMARILLO	NEGRO	BAJA TEMPERATURA		NEGRO	AMARILLO	NEGRO
RIESGO DE INTOXICACION SUSTANCIAS TOXICAS		NEGRO	AMARILLO	NEGRO	RADIACIONES LASER		NEGRO	AMARILLO	NEGRO
RIESGO DE CORROSION SUSTANCIAS CORROSIVAS		NEGRO	AMARILLO	NEGRO	CARRETLAS DE MANUTENCION		NEGRO	AMARILLO	NEGRO
RIESGO ELECTRICO		NEGRO	AMARILLO	NEGRO	PELIGRO EN GENERAL		NEGRO	AMARILLO	NEGRO
MATERIAS NOCIAS O IRRITANTES		NEGRO	AMARILLO	NEGRO	RIESGO BIOLÓGICO		NEGRO	AMARILLO	NEGRO
RADIACIONES NO IONIZANTES		NEGRO	AMARILLO	NEGRO	MATERIAS COMBURENTES		NEGRO	AMARILLO	NEGRO
CAUPO MAGNETICO INTENSO		NEGRO	AMARILLO	NEGRO					

Establecimiento de las dimensiones de una señal hasta una distancia de 50 metros:

$$S \geq \frac{L^2}{2000}$$

Siendo L la distancia en metros desde donde se puede ver la señal y S la superficie en metros de la señal.

SEÑALES DE OBLIGACION

SIGNIFICADO DE LA SEÑAL	SIMBOLO	COLORES		SEÑAL DE SEGURIDAD	SIGNIFICADO DE LA SEÑAL	SIMBOLO	COLORES		SEÑAL DE SEGURIDAD
		DEL SIMBOLO DE SEGURIDAD	DE CONTRASTE				DEL SIMBOLO DE SEGURIDAD	DE CONTRASTE	
PROTECCION OBLIGATORIA DE VAS RESPIRATORIAS		BLANCO	AZUL	BLANCO	OBLIGACION DE LAVARSE LAS MANOS		BLANCO	AZUL	BLANCO
PROTECCION OBLIGATORIA DE LA CABEZA		BLANCO	AZUL	BLANCO	USO OBLIGATORIO DE CALZADO ANTIESTRIBO		BLANCO	AZUL	BLANCO
PROTECCION OBLIGATORIA DEL OIDO		BLANCO	AZUL	BLANCO	EVULVAR NO ARRASTRAR		BLANCO	AZUL	BLANCO
PROTECCION OBLIGATORIA DE LA VISTA		BLANCO	AZUL	BLANCO	USO OBLIGATORIO OBLIGATORIO DE PANTALLA		BLANCO	AZUL	BLANCO
PROTECCION OBLIGATORIA DE LAS MANOS		BLANCO	AZUL	BLANCO	USO OBLIGATORIO DE PROTECTOR AJUSTABLE		BLANCO	AZUL	BLANCO
PROTECCION OBLIGATORIA DE LOS PIES		BLANCO	AZUL	BLANCO	OBLIGATORIO ELIMINAR CLAVOS		BLANCO	AZUL	BLANCO
PROTECCION CONTRA CADIDAS		BLANCO	AZUL	BLANCO	PROTECCION OBLIGATORIA DEL CUERPO		BLANCO	AZUL	BLANCO
VIA OBLIGATORIA PARA PEATONES					OBLIGACION GENERAL		BLANCO	AZUL	BLANCO

Establecimiento de las dimensiones de una señal hasta una distancia de 50 metros:

$$S \geq \frac{L^2}{2000}$$

Siendo L la distancia en metros desde donde se puede ver la señal y S la superficie en metros de la señal.

SEÑALES DE PROHIBICION

SIGNIFICADO DE LA SEÑAL	SIMBOLO	COLORES		SEÑAL DE SEGURIDAD	SIGNIFICADO DE LA SEÑAL	SIMBOLO	COLORES		SEÑAL DE SEGURIDAD
		DEL SIMBOLO DE SEGURIDAD	DE CONTRASTE				DEL SIMBOLO DE SEGURIDAD	DE CONTRASTE	
PROHIBIDO FUMAR		NEGRO	ROJO	BLANCO	PROHIBIDO PASAR EN LOS PEATONES		NEGRO	ROJO	BLANCO
PROHIBIDO APAGAR CON AGUA		NEGRO	ROJO	BLANCO	NO TOCAR		NEGRO	ROJO	BLANCO
PROHIBIDO FUMAR Y LLAMAR DESHUSOS		NEGRO	ROJO	BLANCO	ENTRADA PROHIBIDA A PERSONAS NO AUTORIZADAS		NEGRO	ROJO	BLANCO
AGUA NO POTABLE		NEGRO	ROJO	BLANCO	PROHIBIDO A LOS VEHICULOS DE MANUTENCION		NEGRO	ROJO	BLANCO

Establecimiento de las dimensiones de una señal hasta una distancia de 50 metros:

$$S \geq \frac{L^2}{2000}$$

Siendo L la distancia en metros desde donde se puede ver la señal y S la superficie en metros de la señal.

eman ta zabal zazu



Universidad del País Vasco Euskal Herriko Unibertsitatea

PROYECTO DE DISEÑO DE LA E.D.A.R.
EN VOTO (CANTABRIA)

PLANO: ESTUDIO DE SEGURIDAD Y SALUD
AUTOR: PAULA EZCURRA ZUBIZARRETA

FECHA: JULIO 2020
Nº HOJA: 1 de 8

PLANO Nº: 1

SEÑALES DE BALIZAMIENTO MOVILES

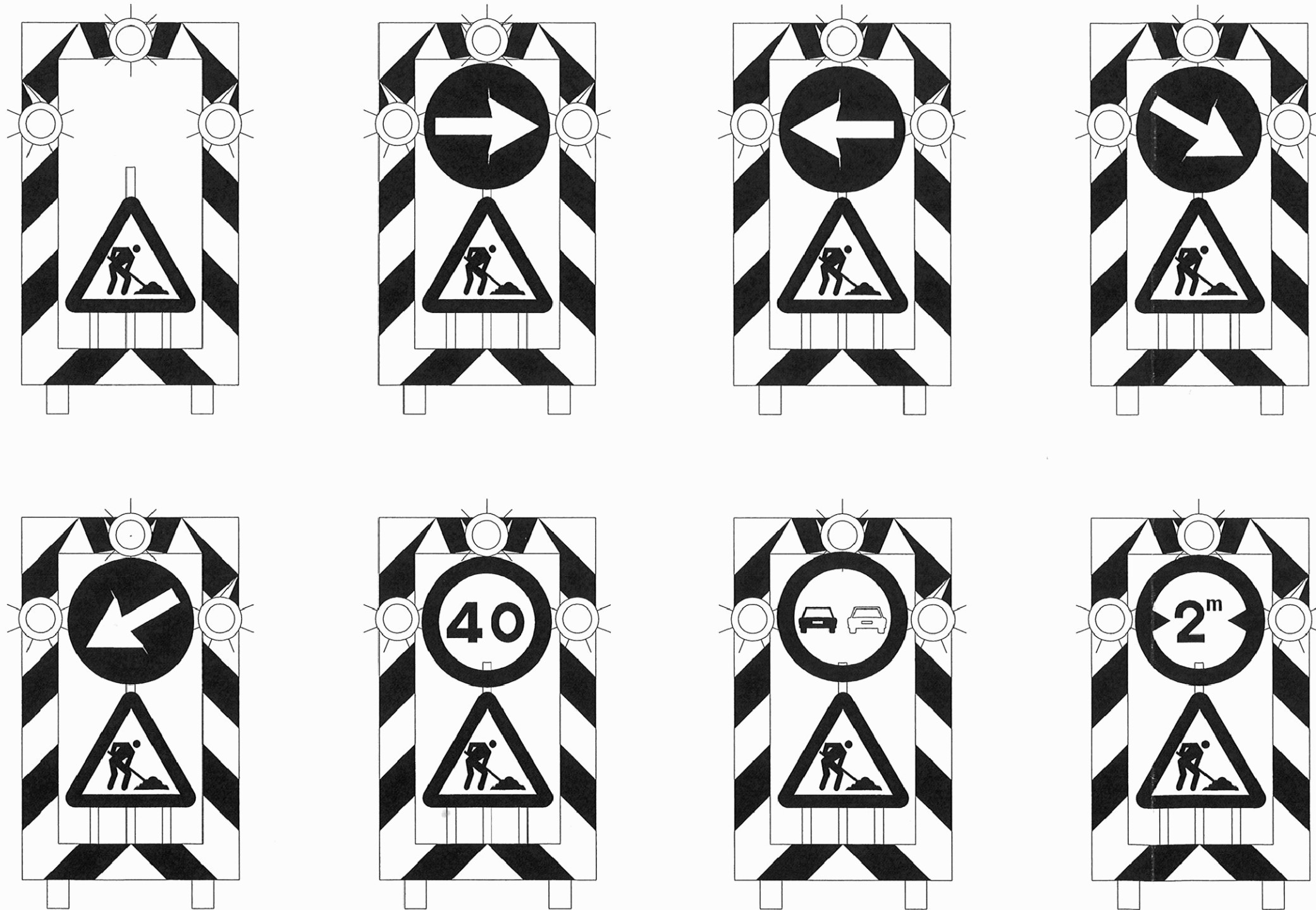

eman ta zabal zazu

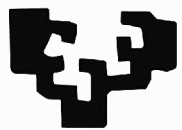

Universidad del País Vasco Euskal Herriko Unibertsitatea

PROYECTO DE DISEÑO DE LA E.D.A.R.

EN VOTO (CANTABRIA)

PLANO:

ESTUDIO DE SEGURIDAD Y SALUD

AUTOR:

PAULA EZCURRA ZUBIZARRETA

FECHA:

JULIO 2020

Nº HOJA

2 de 8

PLANO Nº:

1

SEÑALIZACIÓN DE OBRAS FIJAS
Vía de doble sentido de circulación. Calzada de 2 carriles.

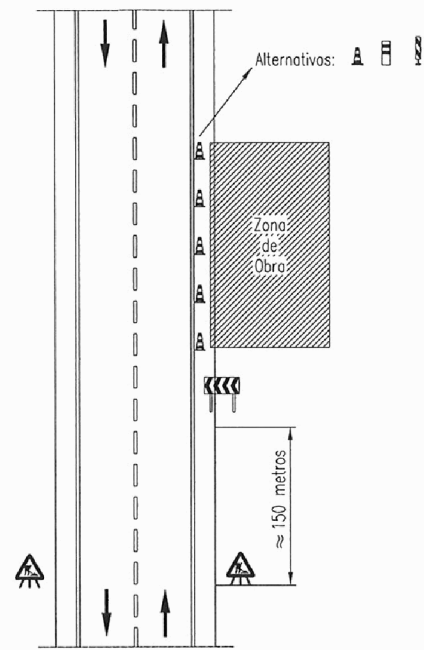

SEÑALIZACIÓN DE OBRAS FIJAS
Vía de doble sentido de circulación. Calzada de 2 carriles.

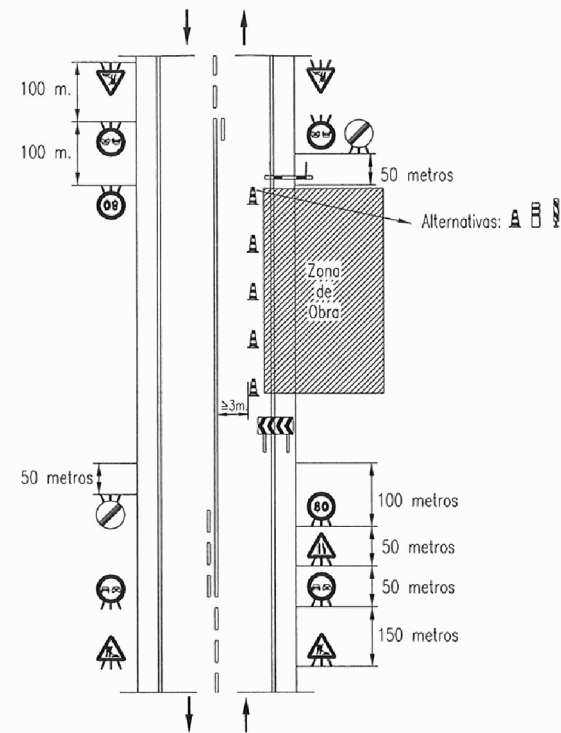

SEÑALIZACIÓN DE OBRAS FIJAS
Vía de doble sentido de circulación. Calzada de 2 carriles.

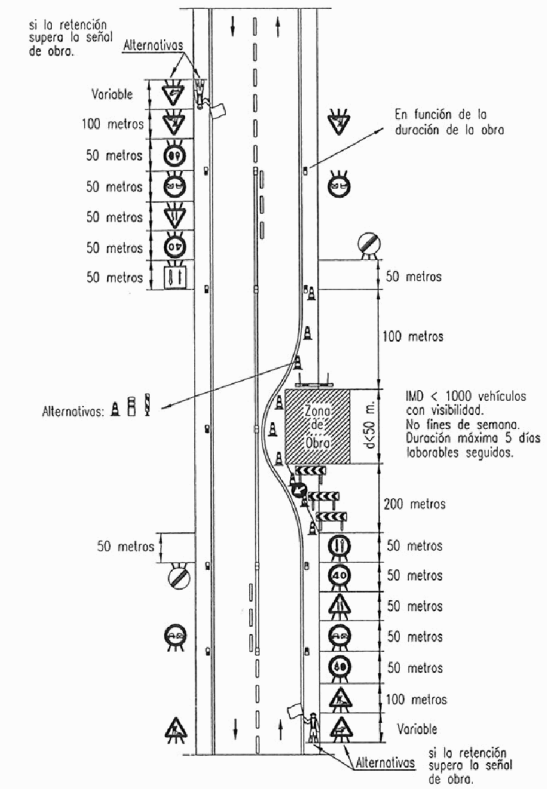

ELEMENTOS AUXILIARES DE SEÑALIZACION

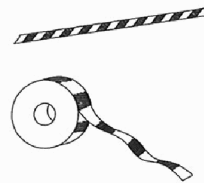
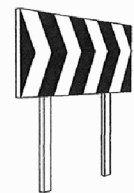
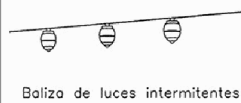
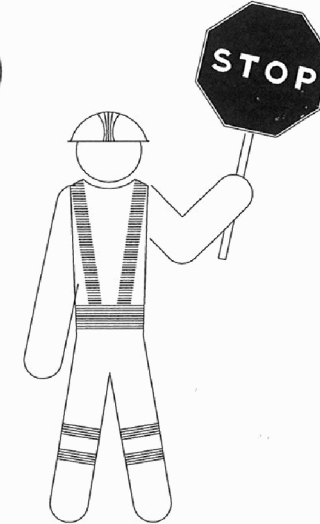
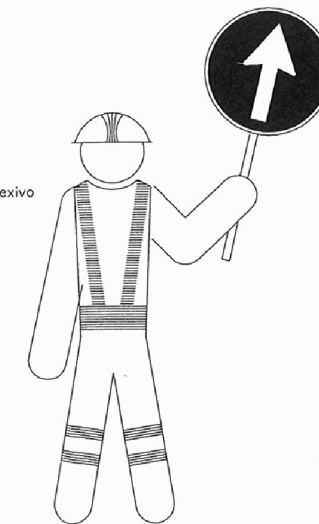
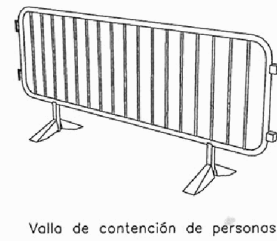
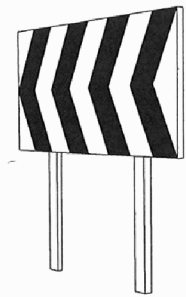

PREVENCIONES CONTRA CAIDAS Y DESPRENDIMIENTOS EN ZANJAS

(Medidas contra caídas en zanjas)

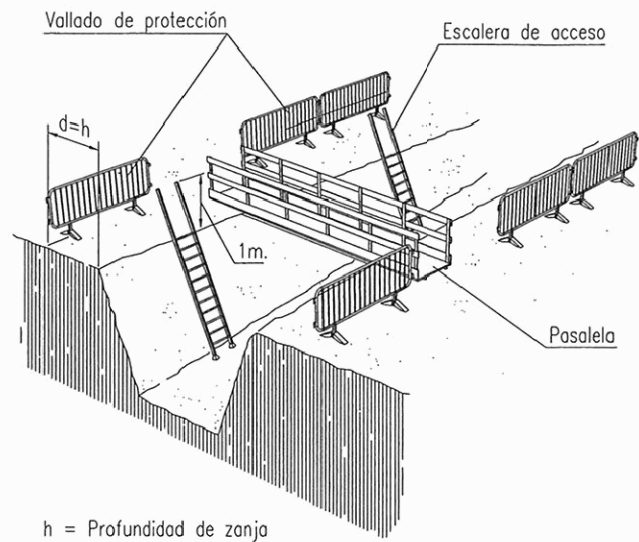

- 1- En zanjas de profundidad igual o superior a 2 metros, se protegeran los bordes por medio de barandillas a distancia no inferior a los 3 metros.
- 2- En zanjas de profundidad inferior a 2 metros, la señalización y balizamiento se realizará por medio de una línea de banderas o cinta de balizamiento sobre pies derechos.

PREVENCIONES CONTRA CAIDAS Y DESPRENDIMIENTOS EN ZANJAS

(Medidas contra caídas en zanjas)

- 1.- Comprobación de los parámetros de cálculo de estabilidad de los terrenos: ángulo de rozamiento interno, cohesión, nivel freático, etc...
- 2.- Prohibición de acopio de materiales o tierras i de pasos o estacionamiento de vehículos i máquinas a una distancia inferior a 2 metros del borde de la zanja (d), en zanjas con profundidad (h) superior a 2 metros (mejor, a distancias inferiores a la profundidad de la zanja, al menos en terrenos arenosos), colocando las separaciones i los dispositivos pertinentes.

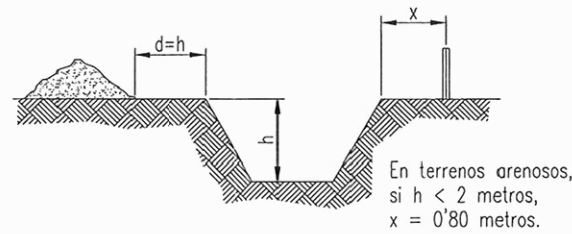

- 3.- En zanjas de profundidad superior a 3 metros, establecer la entibación obligatoria y a 45 grados los bordes superiores.

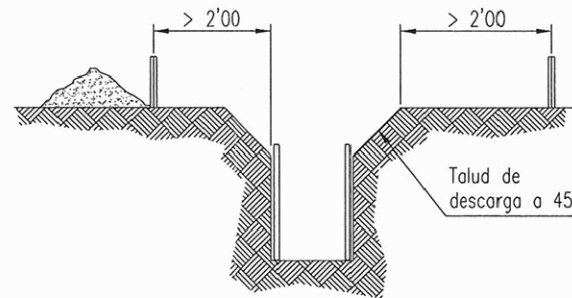

PREVENCIONES CONTRA CAIDAS EN ZANJAS

Detalle de pasarela para peatones

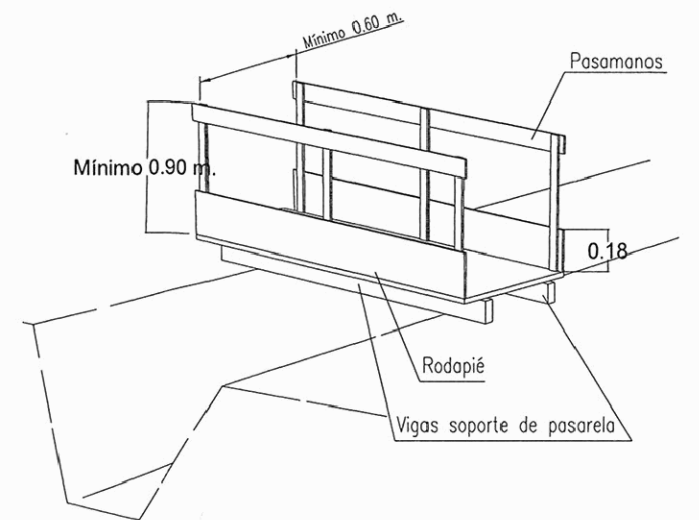

BARANDILLA CON SOPORTE

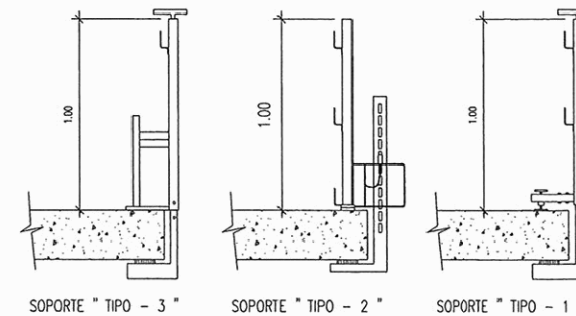
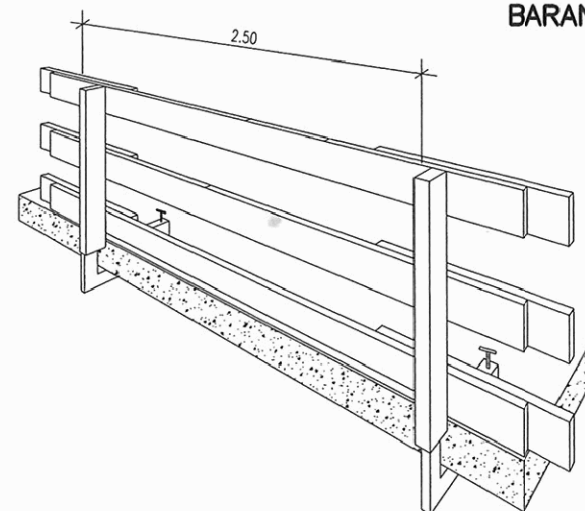

eman ta zabal zazu



Universidad del País Vasco Euskal Herriko Unibertsitatea

PROYECTO DE DISEÑO DE LA E.D.A.R.

EN VOTO (CANTABRIA)

PLANO:

ESTUDIO DE SEGURIDAD Y SALUD

AUTOR:

PAULA EZCURRA ZUBIZARRETA

FECHA:

JULIO 2020

Nº HOJA

4 de 8

PLANO Nº:

1

DESMONTES Y TERRAPLENES

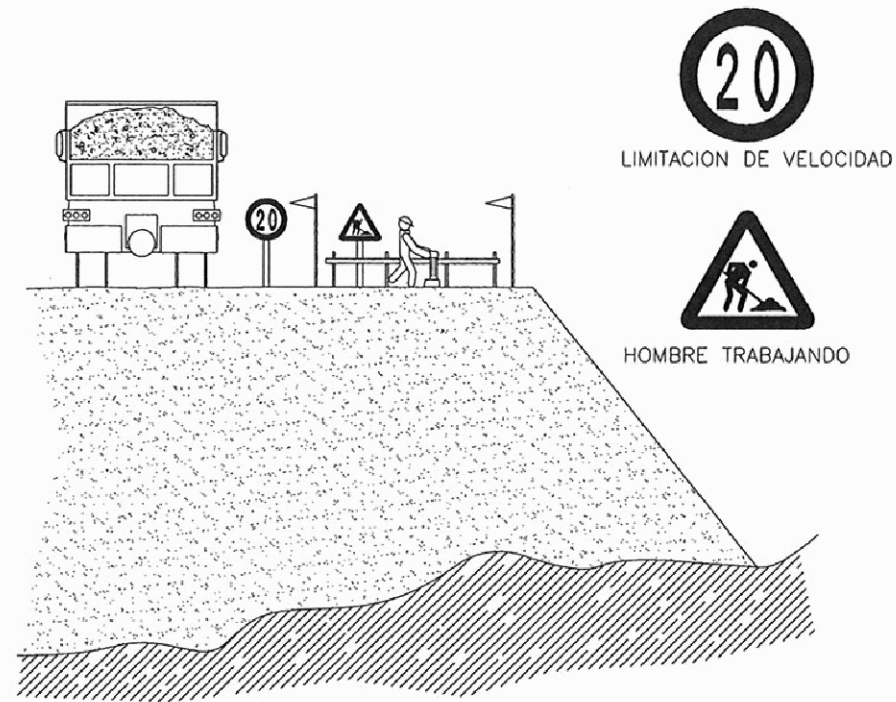

LÍMITE DE RETROCESO EN VERTIDO DE TERRENOS.

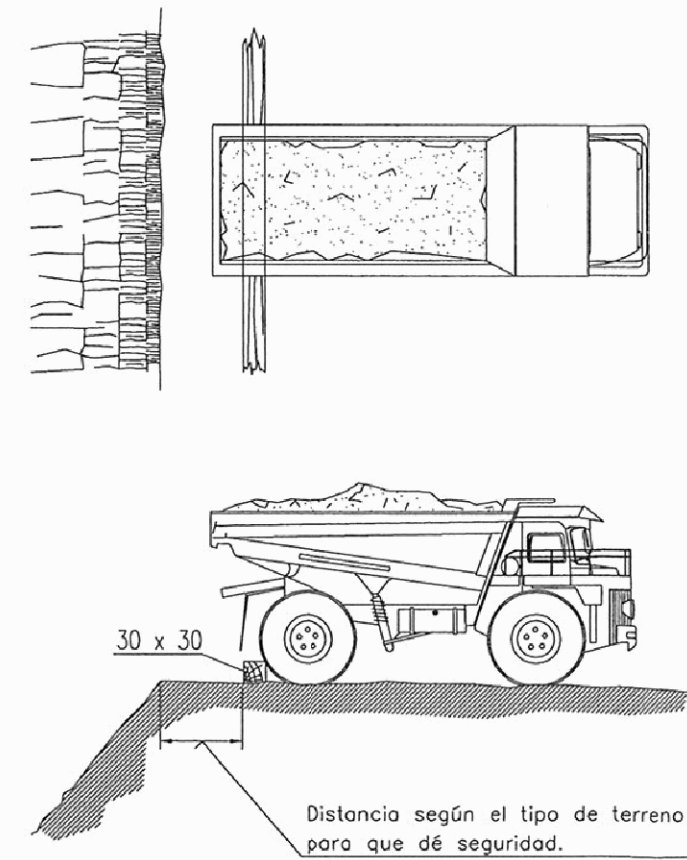

eman ta zabal zazu



Universidad del País Vasco Euskal Herriko Unibertsitatea

PROYECTO DE DISEÑO DE LA E.D.A.R.
EN VOTO (CANTABRIA)

PLANO:
ESTUDIO DE SEGURIDAD Y SALUD

AUTOR:
PAULA EZCURRA ZUBIZARRETA

FECHA:
JULIO 2020

Nº HOJA
5 de 8

PLANO Nº:

1

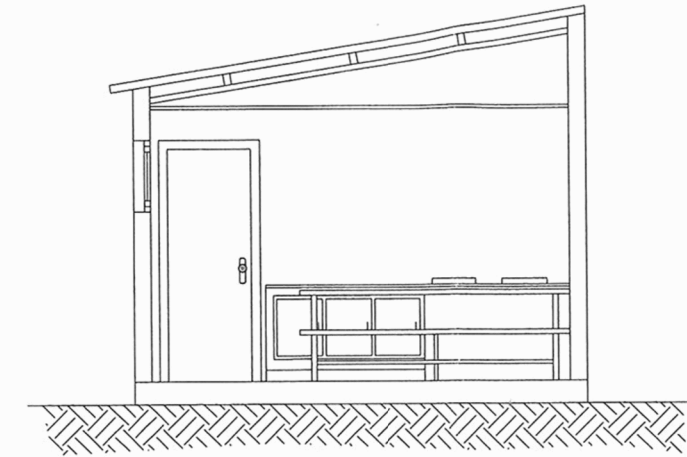
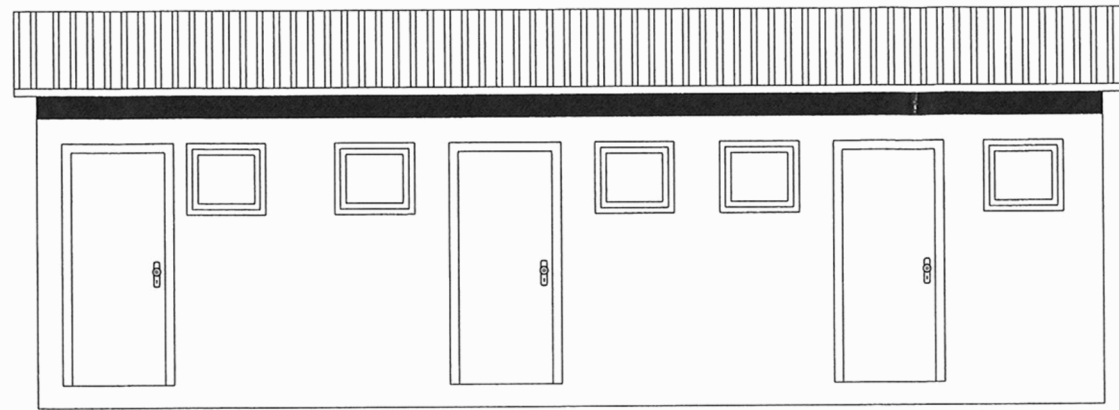

SECCION A-B

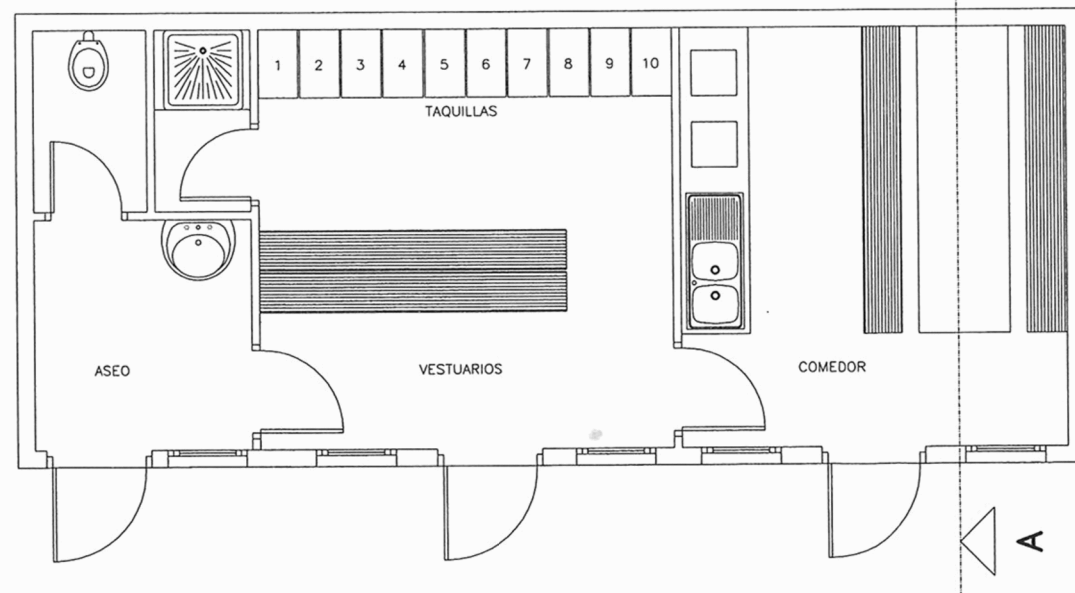

ASEO-VESTUARIOS-COMEDOR

eman ta zabal zazu



Universidad del País Vasco Euskal Herriko Unibertsitatea

PROYECTO DE DISEÑO DE LA E.D.A.R.
EN VOTO (CANTABRIA)

PLANO:
ESTUDIO DE SEGURIDAD Y SALUD







AUTOR:
PAULA EZCURRA ZUBIZARRETA

FECHA:
JULIO 2020

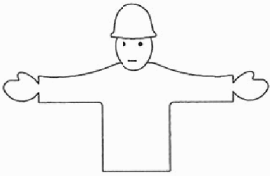
Nº HOJA
6 de 8

PLANO Nº:

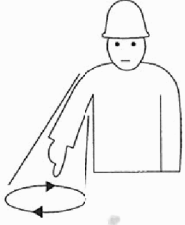
1

SIGNIFICADO	DESCRIPCION	ILUSTRACION
Comienzo: Atención. Toma de mando.	Los dos brazos extendidos de forma horizontal, las palmas de las manos hacia adelante.	
Alto: Interrupción. Fin del movimiento.	El brazo derecho extendido hacia arriba, la palma de la mano derecha hacia adelante.	
Fin de las operaciones.	Las dos manos juntas a la altura del pecho.	
Subir	Brazo derecho extendido hacia arriba, la palma de la mano derecha hacia adelante, describiendo lentamente un círculo	
Bajar	Brazo derecho extendido hacia abajo, palma de la mano derecha hacia el interior, describiendo lentamente un círculo	
Distancia vertical	Las manos indican la distancia	

SIGNIFICADO	DESCRIPCION	ILUSTRACION
Avanzar	Los dos brazos doblados, las palmas de las manos hacia el interior, los antebrazos se mueven lentamente hacia el cuerpo.	
Retroceder	Los dos brazos doblados, las palmas de las manos hacia el exterior, los antebrazos se mueven lentamente alejándose del cuerpo.	
Hacia la derecha: Con respecto al encargado de las señales.	El brazo derecho extendido más o menos en horizontal, la palma de la mano derecha hacia abajo, hace pequeños movimientos lentos indicando la dirección.	
Hacia la izquierda: Con respecto al encargado de las señales.	El brazo izquierdo extendido más o menos en horizontal, la palma de la mano izquierda hacia abajo, hace pequeños movimientos lentos indicando la dirección.	
Distancia Horizontal	Las manos indican la distancia	
Peligro: Alto o parada de emergencia.	Los dos brazos extendidos hacia arriba, las palmas de las manos hacia adelante.	
Rápido.	Los gestos codificados referidos a los movimientos se hacen con rapidez.	
Lento.	Los gestos codificados referidos a los movimientos se hacen muy lentamente.	

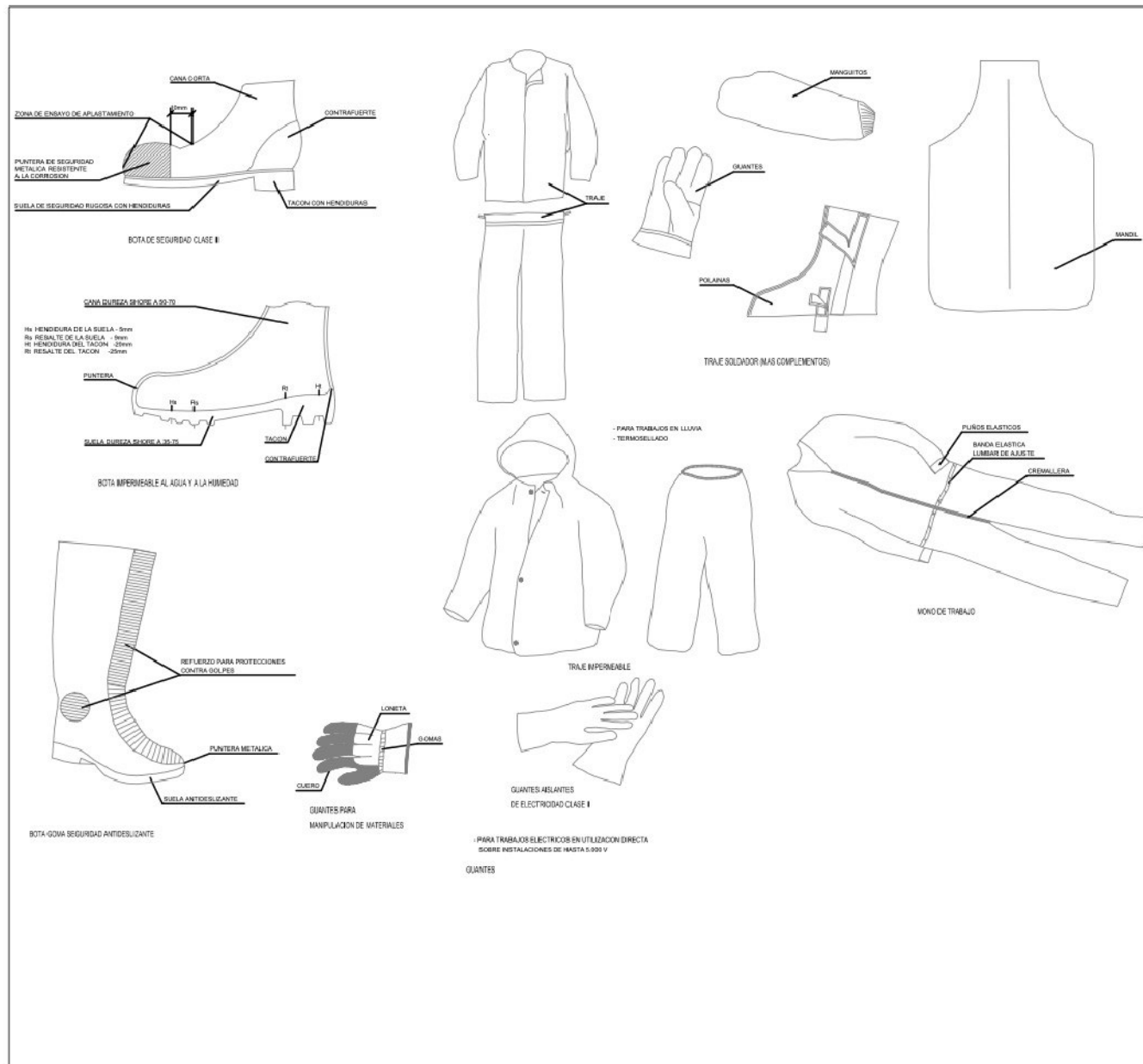

**PROTECCIONES PERSONALES
PRENDAS DE TRABAJO**

NOTA: Las protecciones mostradas son a título informativo.
Se utilizarán las protecciones indicadas en la Memoria del
Estudio de Seguridad y Salud o las indicadas en su caso
por el Coordinador de Seguridad y Salud.

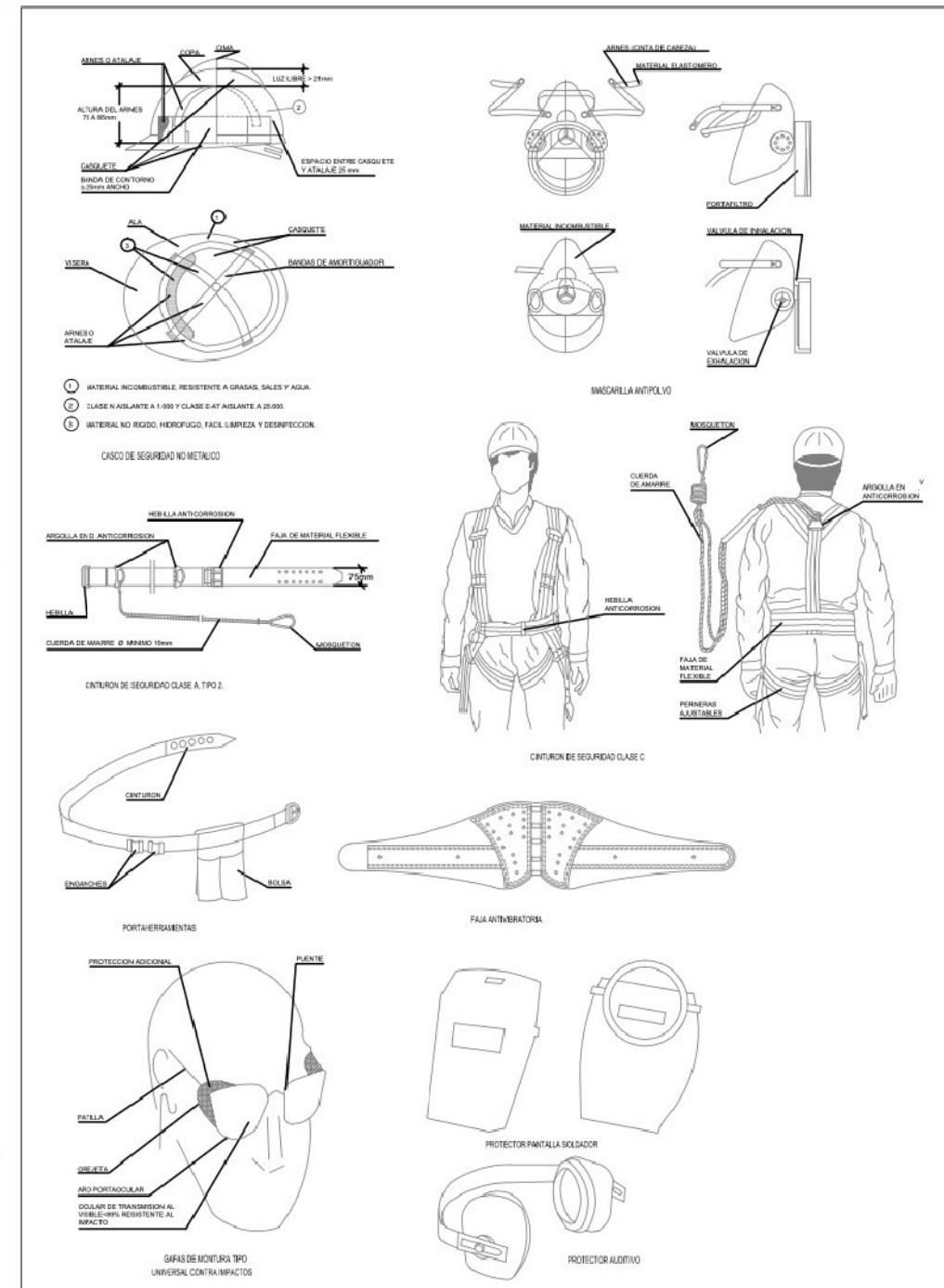

**PROTECCIONES PERSONALES
PROTECTORES HIGIENICOS Y DE SEGURIDAD**